



WELS

**STATISTISCHES JAHRBUCH
DER STADT WELS 2021**

PRÄSIDIUM



	Seite
1. STADTGEBIET	
1.1 Geographische Lage	1
1.2 Fläche des Stadtgebietes nach Widmung	1
1.3 Vorhandene Erholungsräume nach Freiraumtypen	1
1.4 Fläche der statistischen Zählsprenkel	2
2. BEVÖLKERUNG	
2.1 Entwicklung der Wohnbevölkerung (Volkszählungsergebnisse)	4
2.2 Anwesende Bevölkerung nach Geschlecht, Staat und Zählsprenkel	5
2.3 Anwesende Bevölkerung nach Altersgruppen und Zählsprenkel absolut	8
2.4 Anwesende Bevölkerung nach Altersgruppen und Zählsprenkel in Prozent	10
2.5 Anwesende Bevölkerung nach Haushaltsgröße	15
2.6 Anwesende Bevölkerung nach Jahrgängen und Geschlecht	19
2.7 Anwesende Bevölkerung nach Wohnsitzart und Zählsprenkel	23
2.8 Bevölkerungsbewegung	25
2.9 Natürliche Bevölkerungsbewegung	26
3. GESUNDHEIT UND UMWELT	
3.1 Krankenanstalten	29
3.2 Österreichische Gesundheitskasse	29
3.3 Medizinische Versorgung	29
3.4 Abfallwirtschaft	30
3.5 Altstoffsammelmengen in den Sammelzentren	31
3.6 Luftgütesituation	33
3.7 Straßenwinterdienst	34
3.8 Gehsteigwinterdienst	34
4. SOZIALES	
4.1 Leistungen der Sozialhilfe	35
4.2 Sozialhilfeempfänger nach dem Grund der Hilfsbedürftigkeit	36
4.3 Sozialhilfeempfänger nach Geschlecht und Familienstand	36
4.4 Kinder- und Jugendhilfe - Amtsvormundschaft und Amtskuratel	37
4.5 Kinder- und Jugendhilfe - Erziehungshilfe	37
4.6 Seniorenbetreuung der Stadt Wels	38
4.7 Soziale Dienste - Aufwendungen für freiwillige Leistungen	38
4.8 Seniorenbetreuung - Mobile Altenhilfe	39

5. BILDUNG, KULTUR, FREIZEIT

5.1	Kindergärten, Horte und Kleinstkinderbetreuung	41
5.2	Schüler nach Schultyp	42
5.3	Schulklassen nach Schultyp	43
5.4	Volkshochschule Wels - Kurse und Kursteilnehmer nach Fachgebieten	44
5.5	Volkshochschule Wels - Kursteilnehmer nach Altersgruppen	45
5.6	Stadtbücherei - Aktive Benutzer	46
5.7	Stadtbücherei - Bestand und Entlehnungen	46
5.8	Kulturveranstaltungen	47
5.9	Welldorado Wels - Besucherzahlen	48
5.10	Fachhochschule Wels	49

6. GEBÄUDE UND WOHNUNGEN

6.1	Fertig gestellte Gebäude nach Gebäudeart	51
6.2	Fertig gestellte Gebäude nach Bauherren	51
6.3	Fertig gestellte Wohnungen nach Nutzfläche	52
6.4	Wohnungsverwaltung	53

7. VERSORGUNG UND VERKEHR

7.1	Öffentliche Beleuchtung	54
7.2	Öffentliche Wasserversorgung	54
7.3	Kanalisation	55
7.4	Stromversorgung	55
7.5	Gasversorgung	56
7.6	Fernwärmeversorgung	56
7.7	Feuerbeschau	57
7.8	Einsätze der Feuerwehr	57
7.9	Öffentliche Verkehrswege und Brücken im Gemeindegebiet	58
7.10	Öffentlicher Verkehr	58
7.11	Kraftfahrzeugbestand	59
7.12	Straßenverkehrsunfälle	60
7.13	Straßenverkehrsunfälle nach Wochentagen in Prozent	61
7.14	Straßenverkehrsunfälle nach Tageszeit in Prozent	62

8. WIRTSCHAFT UND ARBEITSMARKT

8.1	Vorgemerkte Arbeitslose und offene Stellen nach Monaten	63
8.2	Tourismus: Ankünfte und Übernachtungen nach Monaten – Wels Stadt	65
8.3	Wirtschaftskammer: Aktive und ruhende Kammermitgliedschaften nach der Rechtsform	67
8.4	Wirtschaftskammer - Sektionsangehörige	67
8.5	Gewerbean- und Gewerbeabmeldungen	68

9. VERWALTUNG UND FINANZEN

9.1	Personalstand der Stadt Wels nach Geschäftsgruppen	69
9.2	Ruhe- und Versorgungsgenussempfänger der Stadt Wels	69
9.3	Leistungen für Personal, Pensionen und sonstige Ruhebezüge	69
9.4	Personal der Stadt Wels nach Verwendung und Altersgruppen	70
9.5	Erträge und Aufwendungen (Ergebnisrechnung) nach Bereichsbudget lt. Rechnungsabschluss	71
9.6	Erträge aus Abgaben und Ertragsanteilen lt. Rechnungsabschluss	71
9.7	Entwicklung des Budgets der Stadt Wels (lt. Voranschlag)	72

10. WAHLEN

10.1	Nationalratswahlen 1945 bis 2019 - Abgegebene Stimmen	73
10.2	Nationalratswahlen 1945 bis 2019 - Stimmenverteilung	74
10.3	Landtagswahlen 1945 bis 2021 - Abgegebene Stimmen	75
10.4	Landtagswahlen 1945 bis 2021 - Stimmenverteilung	76
10.5	Gemeinderatswahlen 1945 bis 2021 - Abgegebene Stimmen	77
10.6	Gemeinderatswahlen 1945 bis 2021 - Stimmenverteilung	78
10.7	Bürgermeisterwahlen 1999 bis 2021 - Abgegebene Stimmen	79
10.8	Bürgermeisterwahlen 2021 - Stimmenverteilung	79

Impressum	80
------------------	----

Erläuterungen:

Einzelwerte in Tabellen wurden ohne Rücksicht auf die Endsumme gerundet, das Ergebnis der Summe der Einzeldaten kann deshalb geringfügig von der ausgewiesenen Endsumme abweichen.

Bei Fehlen ausdrücklicher Zeitangaben beziehen sich die jeweiligen Daten auf das Jahr 2021, Bestandszahlen auf das Ende des angeführten Zeitraumes.

Sofern nicht anders angegeben, sind alle Beträge in Euro.

Männlich/weibliche Form im Text:

Aus Gründen der besseren Lesbarkeit und Verständlichkeit des Textes wurde nur eine Form der Anrede gewählt, und zwar die männliche. Diese steht stellvertretend für beide Geschlechter.



Wels in Zahlen

Eine Stadt in der Größenordnung von Wels bringt eine Fülle von Zahlenmaterial hervor. Dieses dokumentiert in den verschiedensten Lebensbereichen – von Stadtgebiet und Bevölkerung über Wirtschaft und Arbeitsmarkt bis hin zu Verwaltung, Finanzen und Wahlen – die Entwicklung und Struktur einer Stadt.

Die Dienststelle Präsidium fasst diese Zahlen, Daten und Fakten für unsere Stadt alljährlich übersichtlich im Statistischen Jahrbuch der Stadt Wels zusammen. Mit Stichtag 31. Dezember 2021 bietet die aktuelle Ausgabe wieder einen sehr guten Überblick über zahlreiche statistische Kennzahlen unserer Stadt.

Das Statistische Jahrbuch ist auch in seiner aktuellen Fassung ein wertvolles Nachschlagewerk für alle an Wels interessierten Personen und Unternehmungen geworden. Dafür bedanke ich mich an dieser Stelle recht herzlich!

A handwritten signature in black ink, appearing to read 'Rabl'.

Dr. Andreas Rabl
Bürgermeister

**14° 01' 40" östliche Länge von Greenwich
48° 09' 30" nördliche Breite
bezogen auf die Stadtpfarrkirche St. Johann
317 m Seehöhe**

1.1 Geographische Lage

GIS - Datenermittlung mit Datenbestand vom 08.02.2022 (Flächenwidmungen)

Legende:	unveränderte Werte		
	veränderte Werte		

		2021		2020	
		in ha	in %	in ha	in %
Widmung					
Bauland	Wohngebiet (W)	817,61	17,81	813,75	17,72
	Dorfgebiet (D)	12,79	0,28	12,79	0,28
	Kerngebiet (K)	59,90	1,30	59,71	1,30
	Gemischtes Baugebiet (M)	184,84	4,03	184,52	4,02
	Eingeschränkt gemischtes Baugebiet (MB)	98,21	2,14	95,83	2,09
	Eing. gem. Baugebiet Welser Messe (MB Messe Wels)	17,90	0,39	17,90	0,39
	Betriebsbaugebiet (B)	273,19	5,95	273,19	5,95
	Industriegebiet (I)	76,05	1,66	76,05	1,66
	Gebiete für Geschäftsbauten (G1, G2, G3, GL, GM, GF) > 1500 m ²	59,14	1,29	56,24	1,22
	Gebiete für Geschäftsbauten (G1, G2, G3, GL, GM, GF) =< 1500 m ²	13,66	0,30	16,74	0,36
Sondergebiet des Baulandes	116,55	2,54	116,55	2,54	
Gesamt	1729,83	37,67	1723,27	37,53	
Grünland	Für Land- und Forstwirtschaft bestimmte Flächen (exkl. Wald)	1584,94	34,52	1592,00	34,67
	Parkanlage sowie Spielplatz, Spiel- und Liegewiese	53,58	1,17	53,16	1,16
	Sport- und Spielfläche, Freibad, Reitsportanlage	49,09	1,07	49,09	1,07
	Dauerkleingarten	31,75	0,69	31,75	0,69
	Erwerbsgärtnerei	9,58	0,21	9,58	0,21
	Friedhof	24,52	0,53	24,52	0,53
	Grünzug	57,02	1,24	57,08	1,24
	Trenngrün	20,50	0,45	20,26	0,44
	Straßenbegleitgrün	56,54	1,23	56,54	1,23
	Neuaufforstungsgebiet	20,48	0,45	20,48	0,45
	Ablagerungsplatz	34,83	0,76	34,83	0,76
	Schießstätte	0,74	0,02	0,74	0,02
	Sonderausweisung für Funkanlagen	0,08	0,00	0,08	0,00
	Wald	337,03	7,34	337,30	7,35
	Gesamt	2280,69	49,67	2287,41	49,81
Verkehrsflächen (fließ. Verk., ruh. Verk., Autob., Bundes- und Landesstr., Eisenb.)		496,95	10,82	496,81	10,82
Gewässer		84,48	1,84	84,60	1,84
Gesamtes Stadtgebiet		4592	100	4592	100

1.2 Fläche des Stadtgebietes nach Widmung

Stadtgebiet

Die Fläche des Stadtgebietes beträgt 45,92 km², der Anteil des Grünlandes beläuft sich auf 49,67 %, Verkehrsflächen nehmen 10,82 % des Stadtgebietes ein.

Kategorie	Freiraumtyp	Anzahl	in ha
Höfe	Gartenhof (Kornspeicher)	1	0,04
		1	0,04
Gartenanlagen	Dauerkleingärten	22	20,04
		22	20,04
Parkanlagen	Parks	36	14,97
	Gärten mit histor. Bedeutung	7	5,67
	Park mit Tiergarten	1	2,47
		44	23,11
Freizeiteinrichtung	Freibad (Welldorado)	1	3,75
	Sportanlagen	18	36,23
		19	39,98
Friedhof	Friedhof der Stadt Wels	1	16,1
		1	16,1
Uferbereiche	Traunufer-Promenade und Begleitflächen		7,04
	Treppelwege		1,13
			8,17
Naturnahe Erholungsräume	Erholungsraum als Nachnutzung (Albrechtgrube)		1,72
	Retentionsraum als Erholungsraum (Wimpassing)		7,3
			9,02
Erholungsräume im Wald	Wälder auf Welser Stadtgebiet (Traunauen, Linet etc.)		330,35
	Reinberg		10
			340,35

1.3 Vorhandene Erholungsräume nach Freiraumtypen

Die grüne Lunge von Wels

Der Welser Bevölkerung stehen zirka 23 ha Parkanlagen zur Verfügung. Das entspricht einer durchschnittlichen Versorgung mit öffentlich zugänglichen Grünflächen von knapp 4 m² pro Einwohner. Der Friedhof, die Uferbereiche der Traun und die naturnahen Erholungsräume machen miteinander zirka 33 ha aus und ergänzen das Erholungsangebot wesentlich.

Zählbezirk	Zählsprengel	Fläche in ha
Innere Stadt	000	15,41
	001	16,96
	002	27,40
	003	21,89
	004	16,12
	005	29,29
	006	13,06
	007	9,63
	Gesamt	149,76
Lichtenegg	020	18,19
	021	25,08
	022	119,90
	023	38,86
	024	45,38
	025	27,08
	026	25,08
	027	17,90
	028	58,02
	029	48,39
	Gesamt	423,88
Vogelweide	040	19,40
	041	18,46
	042	28,19
	043	31,00
	044	36,15
	045	15,76
	046	88,97
	047	141,80
	048	152,40
	Gesamt	532,13
Neustadt	060	15,91
	061	28,17
	062	23,42
	063	53,41
	064	64,30
	065	66,33
	066	49,57
	068	327,70
	Gesamt	628,81

Zählsprengel 067 und 068 ab 1991 zu Zählsprengel 068 zusammengefasst

Zählbezirk	Zählsprengel	Fläche in ha
Pernau	080	83,34
	081	65,55
	082	35,90
	083	103,40
	084	44,28
	085	49,76
	Gesamt	382,23
Waidhausen	100	167,50
	101	76,47
	102	54,15
	Gesamt	298,12
Oberthan	120	343,00
	121	166,20
		Gesamt
Puchberg	140	289,20
	141	147,80
	142	239,40
	143	193,30
	144	207,70
	Gesamt	1.268,60
Schafwiesen	160	50,79
	161	77,55
	162	270,90
	Gesamt	399,24
Gesamtes Stadtgebiet		4.591,97

1.4 Fläche der statistischen Zählsprengel

Einteilung der Zählsprengel und Zählbezirke in Wels

Wels ist in 9 Zählbezirke und 55 Zählsprengel eingeteilt. Größter flächenmäßigster Zählbezirk ist Puchberg mit 1.268,60 ha.

Abb. 1: Einteilung des Stadtgebietes in statistische Zählsprenkel

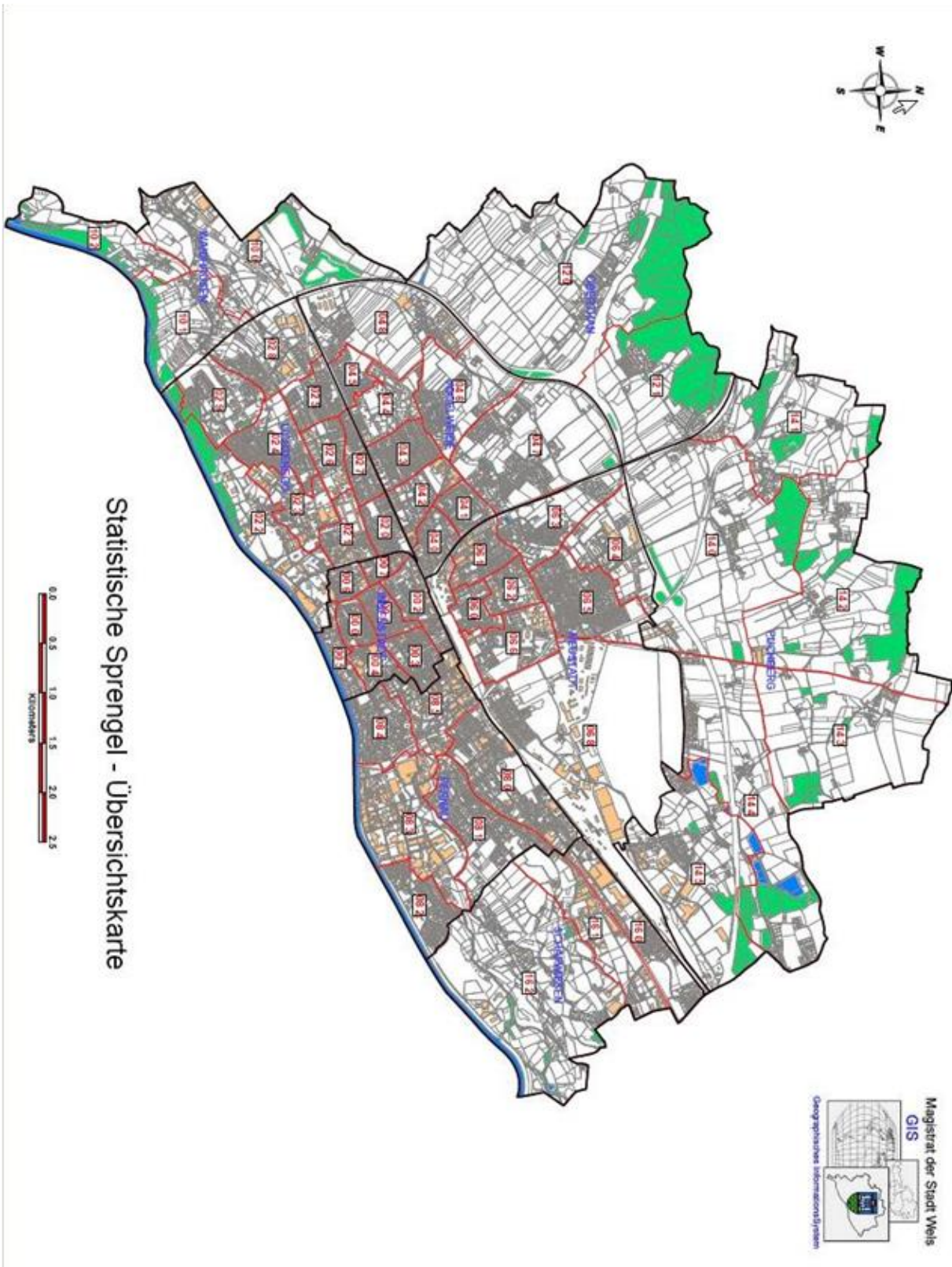

Jahr	1880	1890	1900	1910	1923	1934	1939
Wohnbevölkerung	13.175	14.735	17.308	22.015	24.248	25.956	29.533
Zuwachs		1.560	2.573	4.707	2.233	1.708	3.577
Zuwachs in %		11,84	17,46	27,20	10,14	7,04	13,78

Jahr	1951	1961	1971	1981	1991	2001	2011
Wohnbevölkerung	38.120	41.060	47.279	51.060	52.594	56.481	58.591
Zuwachs	8.587	2.940	6.219	3.781	1.534	3.887	2.110
Zuwachs in %	29,08	7,71	15,15	8,00	3,00	7,39	3,74

2.1 Entwicklung der Wohnbevölkerung

Hauptwohnsitze in Wels

Die letzte Volkszählung (Registerzählung) wurde 2021 durchgeführt. Die Daten sind jedoch noch nicht veröffentlicht. Bei der Volkszählung 2011 (Stichtag 31.10.2011) hatten 58.591 Menschen ihren Hauptwohnsitz in Wels.

Hintergrund Bevölkerung Österreich

Um 1900 lebten in Österreich (in seinen heutigen Grenzen) 6 Mio. Menschen. Die 7-Mio.-Marke wurde Ende der 1950er Jahre erreicht, das Überschreiten der 8. Million erfolgte im Jahr 2000. Anfang 2021 betrug die Wohnbevölkerung Österreichs 8,93 Millionen. Bis 2080 dürfte die Einwohnerzahl laut neuester Prognose auf rund 9,94 Mio. ansteigen.

(Quelle: Österreich – Zahlen – Daten - Fakten 21/22, Statistik Austria, Seite 12)



Abb. 2 : Entwicklung der Wohnbevölkerung in Wels

Bevölkerung - Österreich

Die Zahl der österreichischen Staatsangehörigen ging 2020 um 13.249 Personen zurück, wogegen die Bevölkerung mit ausländischer Staatsangehörigkeit um 44.849 Personen zunahm. Im Jahr 2020 wurden 8.796 in Österreich lebende ausländische Staatsangehörige eingebürgert, was einer Einbürgerungsrate von 0,6% entsprach. Am 1.1.2021 zählten insgesamt 1,531.072 nichtösterreichische Staatsangehörige zum Bevölkerungsstand. Der Ausländeranteil lag damit bei 17,1%.

(Quelle: Demographisches Jahrbuch 2020, Statistik Austria, Seite 11)

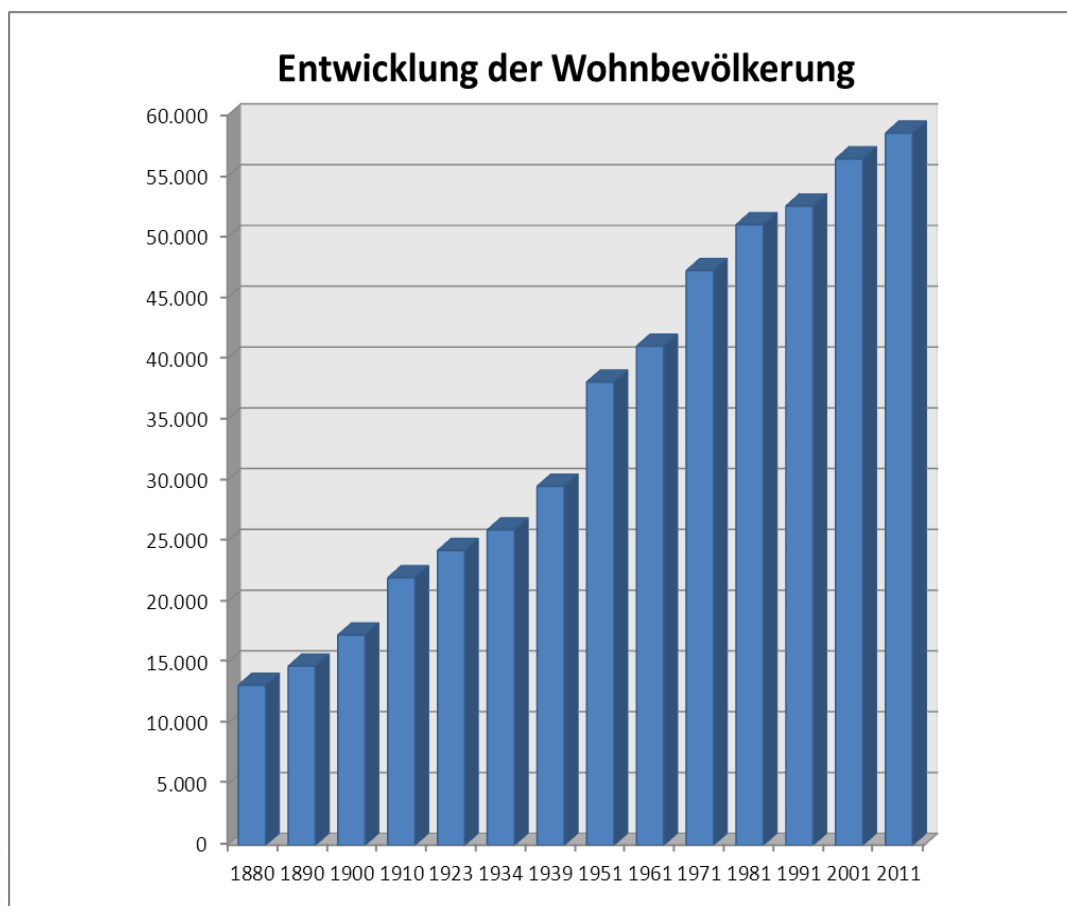
Zählsprengel (Zählbezirk)	absolut				Gesamt	In Prozent				Gesamt
	Geschlecht		Staat			Geschlecht		Staat		
	m	w	Österr.	Ausl.		m	w	Österr.	Ausl.	
0	723	581	650	654	1304	55,44	44,56	49,85	50,15	100,00
1	684	612	658	638	1296	52,78	47,22	50,77	49,23	100,00
2	628	527	534	621	1155	54,37	45,63	46,23	53,77	100,00
3	866	977	1151	692	1843	46,99	53,01	62,45	37,55	100,00
4	297	345	498	144	642	46,26	53,74	77,57	22,43	100,00
5	315	278	424	169	593	53,12	46,88	71,50	28,50	100,00
6	556	452	615	393	1008	55,16	44,84	61,01	38,99	100,00
7	172	153	191	134	325	52,92	47,08	58,77	41,23	100,00
Innere Stadt	4241	3925	4721	3445	8166	51,93	48,07	57,81	42,19	100,00
20	601	544	720	425	1145	52,49	47,51	62,88	37,12	100,00
21	710	678	906	482	1388	51,15	48,85	65,27	34,73	100,00
22	101	100	158	43	201	50,25	49,75	78,61	21,39	100,00
23	377	378	539	216	755	49,93	50,07	71,39	28,61	100,00
24	565	617	1017	165	1182	47,80	52,20	86,04	13,96	100,00
25	250	266	415	101	516	48,45	51,55	80,43	19,57	100,00
26	1312	1514	2077	749	2826	46,43	53,57	73,50	26,50	100,00
27	690	645	826	509	1335	51,69	48,31	61,87	38,13	100,00
28	266	263	448	81	529	50,28	49,72	84,69	15,31	100,00
29	2188	2248	2414	2022	4436	49,32	50,68	54,42	45,58	100,00
Lichtenegg	7060	7253	9520	4793	14313	49,33	50,67	66,51	33,49	100,00
40	847	879	1240	486	1726	49,07	50,93	71,84	28,16	100,00
41	737	702	1155	284	1439	51,22	48,78	80,26	19,74	100,00
42	494	545	690	349	1039	47,55	52,45	66,41	33,59	100,00
43	948	1092	1528	512	2040	46,47	53,53	74,90	25,10	100,00
44	2301	2492	3117	1676	4793	48,01	51,99	65,03	34,97	100,00
45	170	194	279	85	364	46,70	53,30	76,65	23,35	100,00
46	662	715	1146	231	1377	48,08	51,92	83,22	16,78	100,00
47	1306	1535	2413	428	2841	45,97	54,03	84,93	15,07	100,00
48	286	274	456	104	560	51,07	48,93	81,43	18,57	100,00
Vogelweide	7751	8428	12024	4155	16179	47,91	52,09	74,32	25,68	100,00
60	757	718	839	636	1475	51,32	48,68	56,88	43,12	100,00
61	190	188	301	77	378	50,26	49,74	79,63	20,37	100,00
62	430	492	667	255	922	46,64	53,36	72,34	27,66	100,00
63	887	865	1045	707	1752	50,63	49,37	59,65	40,35	100,00
64	1489	1566	1812	1243	3055	48,74	51,26	59,31	40,69	100,00
65	894	931	1432	393	1825	48,99	51,01	78,47	21,53	100,00
66	1620	1635	1979	1276	3255	49,77	50,23	60,80	39,20	100,00
68	250	215	352	113	465	53,76	46,24	75,70	24,30	100,00
Neustadt	6517	6610	8427	4700	13127	49,65	50,35	64,20	35,80	100,00
80	1369	1183	1357	1195	2552	53,64	46,36	53,17	46,83	100,00
81	1246	1284	1614	916	2530	49,25	50,75	63,79	36,21	100,00
82	506	498	792	212	1004	50,40	49,60	78,88	21,12	100,00
83	163	58	70	151	221	73,76	26,24	31,67	68,33	100,00
84	765	769	1086	448	1534	49,87	50,13	70,80	29,20	100,00
85	272	197	331	138	469	58,00	42,00	70,58	29,42	100,00
Pernau	4321	3989	5250	3060	8310	52,00	48,00	63,18	36,82	100,00
100	204	193	325	72	397	51,39	48,61	81,86	18,14	100,00
101	67	50	103	14	117	57,26	42,74	88,03	11,97	100,00
102	39	46	81	4	85	45,88	54,12	95,29	4,71	100,00
Waidhausen	310	289	509	90	599	51,75	48,25	84,97	15,03	100,00
120	126	136	210	52	262	48,09	51,91	80,15	19,85	100,00
121	182	214	354	42	396	45,96	54,04	89,39	10,61	100,00
Oberthan	308	350	564	94	658	46,81	53,19	85,71	14,29	100,00
140	138	145	231	52	283	48,76	51,24	81,63	18,37	100,00
141	222	230	373	79	452	49,12	50,88	82,52	17,48	100,00
142	97	99	179	17	196	49,49	50,51	91,33	8,67	100,00
143	29	37	63	3	66	43,94	56,06	95,45	4,55	100,00
144	398	349	641	106	747	53,28	46,72	85,81	14,19	100,00
145	272	281	492	61	553	49,19	50,81	88,97	11,03	100,00
Puchberg	1156	1141	1979	318	2297	50,33	49,67	86,16	13,84	100,00
160	268	263	439	92	531	50,47	49,53	82,67	17,33	100,00
161	189	219	291	117	408	46,32	53,68	71,32	28,68	100,00
162	203	192	335	60	395	51,39	48,61	84,81	15,19	100,00
Schafwiesen	660	674	1065	269	1334	49,48	50,52	79,84	20,16	100,00
Gesamt	32324	32659	44059	20924	64983	49,74	50,26	67,80	32,20	100,00

2.2 Anwesende Bevölkerung nach Geschlecht, Staat und Zählsprengel

Anwesende Bevölkerung*

Die anwesende Bevölkerung setzt sich aus jenen Personen zusammen, die beim Meldeamt einen Hauptwohnsitz angemeldet haben. Inkludiert sind auch jene nichtösterreichischen Staatsbürger, die einen Nebenwohnsitz gemeldet haben. 64.983 Welsler sind als anwesende Bevölkerung erfasst, damit ergibt sich im Jahr 2021 ein Zuwachs der anwesenden Bevölkerung gegenüber dem Jahr 2020 (64.391). Die Stadt Wels ist in 9 Zählbezirke unterteilt, gemessen an der anwesenden Bevölkerung ist die Vogelweide mit 16.179 Personen der größte Zählbezirk, gefolgt von Lichtenegg (14.313 Personen) und der Neustadt (13.127 Personen). Weiters:

- Pernau (8.310)
- Innere Stadt (8.166)
- Puchberg (2.297)
- Schafwiesen (1.334)
- Oberthan (658)
- Waidhausen (599)

Staat

In Wels leben 20.924 ausländische Personen (2020: 19.853). Den größten Anteil gibt es, in absoluten Zahlen, im Zählbezirk Lichtenegg mit 4.793 Personen, folgend der Neustadt (4.700 Personen) und der Vogelweide (4.155 Personen).



Abb 3.: Anwesende Bevölkerung nach Geschlecht und Zählbezirken

In Wels leben 50,26 % Frauen und 49,74 % Männer. Den höchsten Anteil weiblicher Bevölkerung weist absolut gesehen die Vogelweide auf (8.428 Personen). Prozentuell gesehen leben in Oberthan die meisten Frauen (53,19 %).

In der Inneren Stadt, Pernau, Waidhausen und Puchberg überwiegen die Männer.

Weitere Details, siehe auch Abbildung 6, Seite 7.

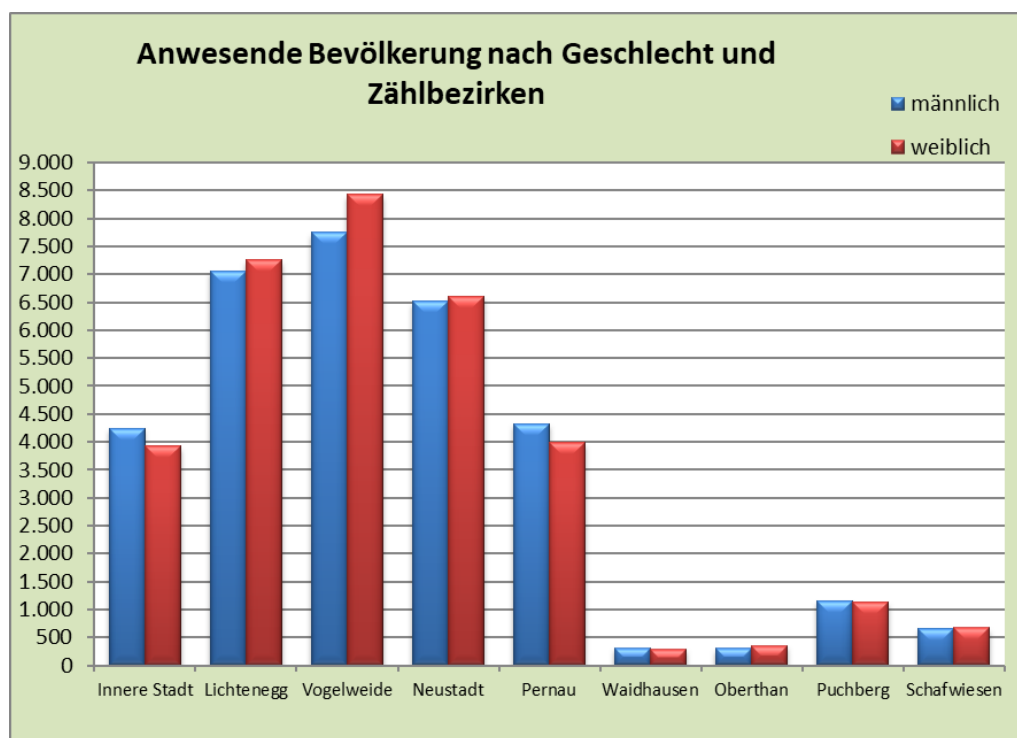

Abb 4.: Anwesende Bevölkerung nach Staat und Zählbezirken



Abb 5.: Frauenanteil nach Zählbezirken in Prozent

In Wels liegt der Frauenanteil mit Stichtag 31.12.2021 bei 50,26 %.

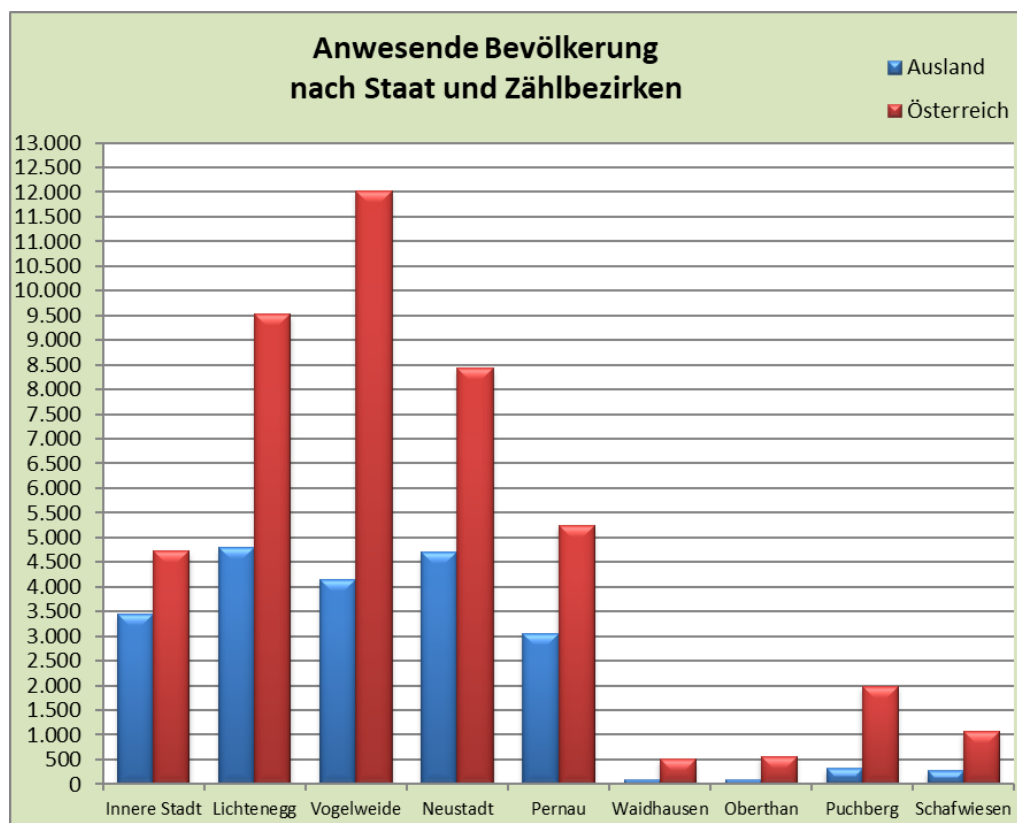

Abb 6.: Ausländeranteil nach Zählbezirken in Prozent

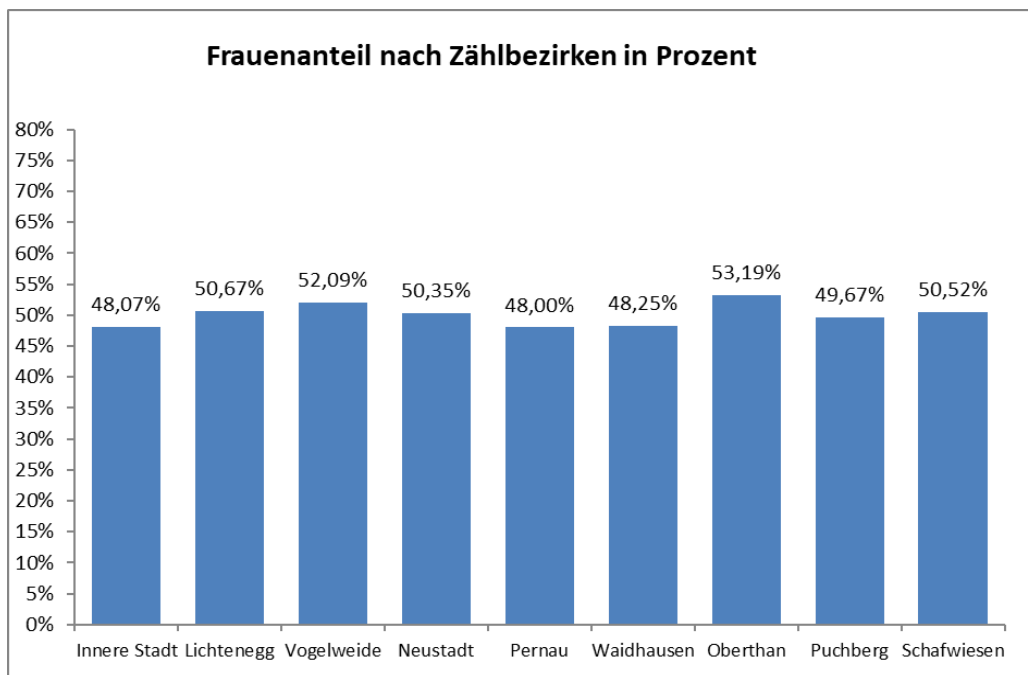
In absoluten Zahlen gemessen liegt der Ausländeranteil in Lichtenegg am höchsten, prozentuell gesehen weist der Zählbezirk Innere Stadt mit 42,19 % den höchsten Anteil auf.

Die Stadt Wels betrachtend liegt der Ausländeranteil mit Stichtag 31.12.2021 bei 32,20 %.

Zählsprengel (Zählbezirk)	Altersgruppen							Summe
	bis 5	6 - 14	15 - 19	20 - 29	30 - 49	50 - 59	60 - **	
0	53	76	50	345	441	158	181	1304
1	79	121	91	281	389	143	192	1296
2	69	73	55	240	336	153	229	1155
3	92	149	97	256	451	229	569	1843
4	24	38	21	95	180	61	223	642
5	26	32	33	103	158	91	150	593
6	39	82	49	173	336	136	193	1008
7	29	33	13	60	110	33	47	325
Innere Stadt	411	604	409	1553	2401	1004	1784	8166
20	87	116	51	182	359	170	180	1145
21	105	119	57	233	453	186	235	1388
22	10	28	9	13	48	27	66	201
23	51	29	14	166	271	97	127	755
24	48	92	42	130	270	187	413	1182
25	21	29	42	45	115	95	169	516
26	165	202	131	347	664	350	967	2826
27	80	107	77	204	372	188	307	1335
28	22	23	27	65	128	110	154	529
29	409	557	290	621	1136	548	875	4436
Lichtenegg	998	1302	740	2006	3816	1958	3493	14313
40	97	146	95	266	425	264	433	1726
41	61	82	63	211	378	251	393	1439
42	45	52	43	141	257	161	340	1039
43	127	182	116	283	476	300	556	2040
44	374	490	324	610	1210	587	1198	4793
45	18	24	19	30	94	63	116	364
46	89	120	75	188	311	213	381	1377
47	190	159	105	368	760	477	782	2841
48	40	50	32	75	135	91	137	560
Vogelweide	1041	1305	872	2172	4046	2407	4336	16179
60	90	90	74	250	416	227	328	1475
61	21	35	21	34	91	65	111	378
62	49	74	33	110	224	115	317	922
63	120	182	104	279	468	310	289	1752
64	257	342	210	387	787	505	567	3055
65	74	157	95	232	441	297	529	1825
66	196	239	155	495	897	489	784	3255
68	24	35	30	52	109	92	123	465
Neustadt	831	1154	722	1839	3433	2100	3048	13127
80	161	232	164	418	684	381	512	2552
81	190	243	181	332	636	386	562	2530
82	46	73	35	151	245	163	291	1004
83	8	8	6	41	73	36	49	221
84	67	69	75	216	296	222	589	1534
85	25	34	22	67	118	83	120	469
Pernau	497	659	483	1225	2052	1271	2123	8310
100	37	41	24	39	140	55	61	397
101	8	8	4	7	33	15	42	117
102	7	5	2	9	23	16	23	85
Waidhausen	52	54	30	55	196	86	126	599
120	10	23	15	22	61	39	92	262
121	21	41	29	36	94	86	89	396
Oberthan	31	64	44	58	155	125	181	658
140	13	25	14	29	66	55	81	283
141	40	70	26	33	140	55	88	452
142	6	20	10	12	44	40	64	196
143	2	3	1	8	15	12	25	66
144	38	82	43	65	203	144	172	747
145	22	48	29	41	137	111	165	553
Puchberg	121	248	123	188	605	417	595	2297
160	23	41	25	46	125	105	166	531
161	37	32	20	63	156	50	50	408
162	23	32	19	40	106	67	108	395
Schafwiesen	83	105	64	149	387	222	324	1334
Gesamt	4065	5495	3487	9245	17091	9590	16010	64983
in %	6,26%	8,46%	5,37%	14,23%	26,30%	14,76%	24,64%	100,00%

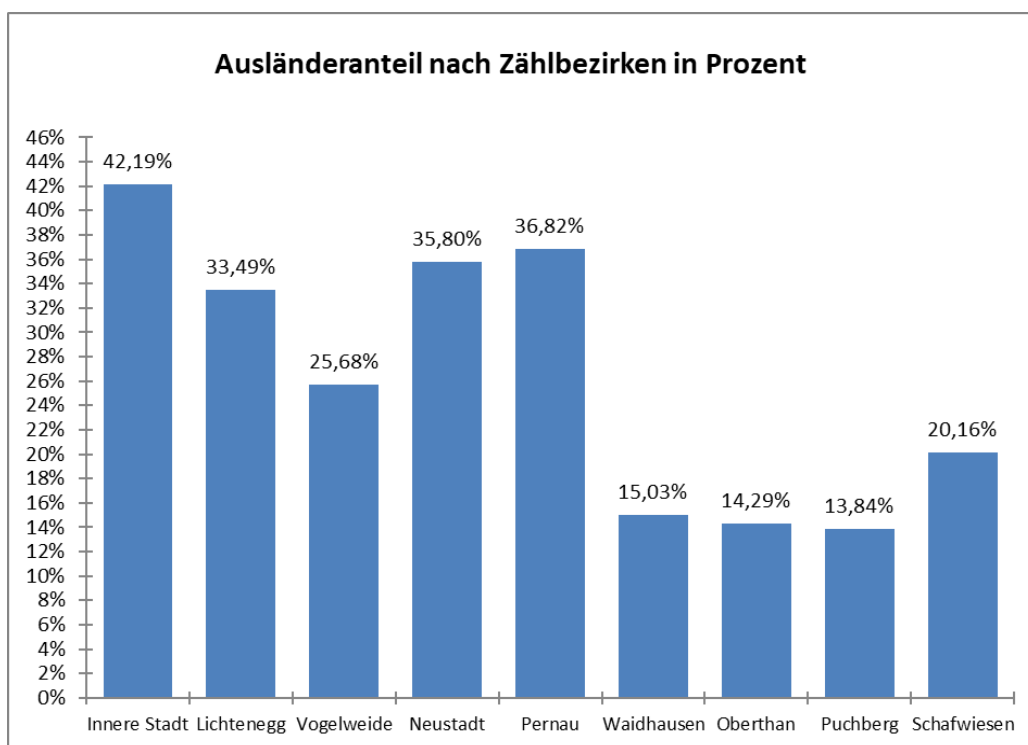
2.3 Anwesende Bevölkerung nach Altersgruppen und Zählsprengel (absolut)

Alterspyramide als Spiegel der Geschichte - Österreich

Die Geschichte des 20. Jahrhunderts hat im Altersaufbau der Bevölkerung ihre Spuren hinterlassen. Nicht nur bei den Hochbetagten, sondern bei allen 59-Jährigen und Älteren gibt es deutlich mehr Frauen als Männer. Dies ist eine Folge der generell höheren Lebenserwartung der Frauen. Die geringen Zahlen am obersten Ende der „Alterspyramide“ sind aber auch auf den Geburtenausfall im Ersten Weltkrieg zurückzuführen.

Nach dem Anschluss an das Dritte Reich 1938 stieg die Kinderzahl dagegen rasch an. Diese starken Geburtenjahrgänge um 1940 sind zurzeit etwa 79 bis 81 Jahre alt. Am Ende des Zweiten Weltkrieges sowie in den ersten Nachkriegsjahren kam es abermals zu einem Geburtenausfall, welcher im aktuellen Altersaufbau durch die „Einkerbungen“ im Bereich der 74- bis 78-Jährigen verdeutlicht wird. Am stärksten besetzt sind die Jahrgänge des „Baby-Booms“, der in der ersten Hälfte der 1960er Jahre seinen Höhepunkt erreichte. Zusätzlich verstärkt wurde diese Generation durch Zuwanderung. Die Basis der „Bevölkerungspyramide“ ist demgegenüber – infolge des nur zum Teil durch Zuwanderung kompensierten Geburtenrückganges nach dem Baby-Boom – vergleichsweise schmal.

(Quelle: Österreich – Zahlen – Daten - Fakten 21/22 Statistik Austria, Seite 12ff)

Details für Wels: siehe Abbildungen 7, 8 und 9

Abb. 7.: Anwesende Bevölkerung nach Altersgruppen und Zählbezirken in Wels

Die Statistik unterscheidet 7 Altersgruppen, mit 26,30 % (17.091 Personen) ist die Altersgruppe 30 – 49 Jahre die größte Gruppe. Im Erwerbsalter (15 – 59 Jahre) befinden sich in Wels 39.413 Personen (60,65 %).

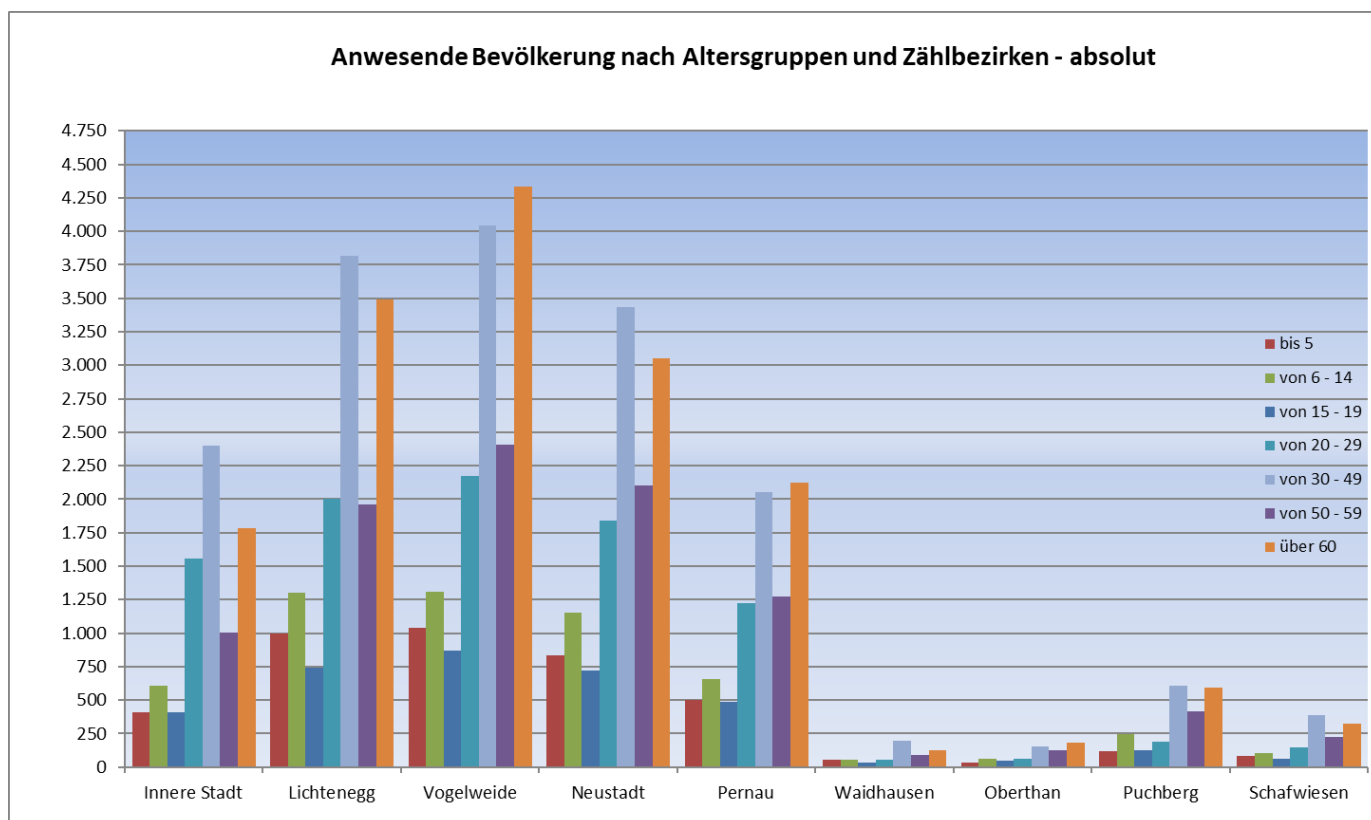

Zählsprengel (Zählbezirk)	Altersgruppen							Summe
	bis 5	6 - 14	15 - 19	20 - 29	30 - 49	50 - 59	60 - **	
0	4,06	5,83	3,83	26,46	33,82	12,12	13,88	100,00
1	6,10	9,34	7,02	21,68	30,02	11,03	14,81	100,00
2	5,97	6,32	4,76	20,78	29,09	13,25	19,83	100,00
3	4,99	8,08	5,26	13,89	24,47	12,43	30,87	100,00
4	3,74	5,92	3,27	14,80	28,04	9,50	34,74	100,00
5	4,38	5,40	5,56	17,37	26,64	15,35	25,30	100,00
6	3,87	8,13	4,86	17,16	33,33	13,49	19,15	100,00
7	8,92	10,15	4,00	18,46	33,85	10,15	14,46	100,00
Innere Stadt	5,03	7,40	5,01	19,02	29,40	12,29	21,85	100,00
20	7,60	10,13	4,45	15,90	31,35	14,85	15,72	100,00
21	7,56	8,57	4,11	16,79	32,64	13,40	16,93	100,00
22	4,98	13,93	4,48	6,47	23,88	13,43	32,84	100,00
23	6,75	3,84	1,85	21,99	35,89	12,85	16,82	100,00
24	4,06	7,78	3,55	11,00	22,84	15,82	34,94	100,00
25	4,07	5,62	8,14	8,72	22,29	18,41	32,75	100,00
26	5,84	7,15	4,64	12,28	23,50	12,38	34,22	100,00
27	5,99	8,01	5,77	15,28	27,87	14,08	23,00	100,00
28	4,16	4,35	5,10	12,29	24,20	20,79	29,11	100,00
29	9,22	12,56	6,54	14,00	25,61	12,35	19,72	100,00
Lichtenegg	6,97	9,10	5,17	14,02	26,66	13,68	24,40	100,00
40	5,62	8,46	5,50	15,41	24,62	15,30	25,09	100,00
41	4,24	5,70	4,38	14,66	26,27	17,44	27,31	100,00
42	4,33	5,00	4,14	13,57	24,74	15,50	32,72	100,00
43	6,23	8,92	5,69	13,87	23,33	14,71	27,25	100,00
44	7,80	10,22	6,76	12,73	25,25	12,25	24,99	100,00
45	4,95	6,59	5,22	8,24	25,82	17,31	31,87	100,00
46	6,46	8,71	5,45	13,65	22,59	15,47	27,67	100,00
47	6,69	5,60	3,70	12,95	26,75	16,79	27,53	100,00
48	7,14	8,93	5,71	13,39	24,11	16,25	24,46	100,00
Vogelweide	6,43	8,07	5,39	13,42	25,01	14,88	26,80	100,00
60	6,10	6,10	5,02	16,95	28,20	15,39	22,24	100,00
61	5,56	9,26	5,56	8,99	24,07	17,20	29,37	100,00
62	5,31	8,03	3,58	11,93	24,30	12,47	34,38	100,00
63	6,85	10,39	5,94	15,92	26,71	17,69	16,50	100,00
64	8,41	11,19	6,87	12,67	25,76	16,53	18,56	100,00
65	4,05	8,60	5,21	12,71	24,16	16,27	28,99	100,00
66	6,02	7,34	4,76	15,21	27,56	15,02	24,09	100,00
68	5,16	7,53	6,45	11,18	23,44	19,78	26,45	100,00
Neustadt	6,33	8,79	5,50	14,01	26,15	16,00	23,22	100,00
80	6,31	9,09	6,43	16,38	26,80	14,93	20,06	100,00
81	7,51	9,60	7,15	13,12	25,14	15,26	22,21	100,00
82	4,58	7,27	3,49	15,04	24,40	16,24	28,98	100,00
83	3,62	3,62	2,71	18,55	33,03	16,29	22,17	100,00
84	4,37	4,50	4,89	14,08	19,30	14,47	38,40	100,00
85	5,33	7,25	4,69	14,29	25,16	17,70	25,59	100,00
Pernau	5,98	7,93	5,81	14,74	24,69	15,29	25,55	100,00
100	9,32	10,33	6,05	9,82	35,26	13,85	15,37	100,00
101	6,84	6,84	3,42	5,98	28,21	12,82	35,90	100,00
102	8,24	5,88	2,35	10,59	27,06	18,82	27,06	100,00
Waidhausen	8,68	9,02	5,01	9,18	32,72	14,36	21,04	100,00
120	3,82	8,78	5,73	8,40	23,28	14,89	35,11	100,00
121	5,30	10,35	7,32	9,09	23,74	21,72	22,47	100,00
Oberthan	4,71	9,73	6,69	8,81	23,56	19,00	27,51	100,00
140	4,59	8,83	4,95	10,25	23,32	19,43	28,62	100,00
141	8,85	15,49	5,75	7,30	30,97	12,17	19,47	100,00
142	3,06	10,20	5,10	6,12	22,45	20,41	32,65	100,00
143	3,03	4,55	1,52	12,12	22,73	18,18	37,88	100,00
144	5,09	10,98	5,76	8,70	27,18	19,28	23,03	100,00
145	3,98	8,68	5,24	7,41	24,77	20,07	29,84	100,00
Puchberg	5,27	10,80	5,35	8,18	26,34	18,15	25,90	100,00
160	4,33	7,72	4,71	8,66	23,54	19,77	31,26	100,00
161	9,07	7,84	4,90	15,44	38,24	12,25	12,25	100,00
162	5,82	8,10	4,81	10,13	26,84	16,96	27,34	100,00
Schafwiesen	6,22	7,87	4,80	11,17	29,01	16,64	24,29	100,00
GESAMT	6,26	8,46	5,37	14,23	26,30	14,76	24,64	100,00

2.4 Anwesende Bevölkerung nach Altersgruppen und Zählsprengel (in Prozent)

Bevölkerung – Altersstruktur (Österreich)

Von den 8,93 Mio. in Österreich lebenden Menschen sind knapp 1,29 Mio. Personen Kinder im Alter von unter 15 Jahren, rund 5,93 Mio. 15 bis 64 Jahre alt und 1,72 Mio. 65 Jahre oder älter. Das heißt, ziemlich genau zwei Drittel (66,4 %) der Bevölkerung befinden sich im Erwerbsalter von 15 bis 64 Jahren, bilden also das „Erwerbspotenzial“ der Bevölkerung. 14,4 % sind Kinder im Vorschul- oder Pflichtschulalter und 19,2 % sind ältere Menschen im Pensionsalter.

Die ältere Bevölkerung im Alter von 65 und mehr Jahren gewinnt in absoluter Zahl und relativem Anteil an Gewicht – künftig noch mehr, da die Baby-Boom-Generation in den 2020er-Jahren das Pensionsalter erreichen wird. Das Erwerbspotenzial bleibt insgesamt relativ stabil, allerdings altert auch die erwerbsfähige Bevölkerung.

(Quelle: Österreich – Zahlen – Daten - Fakten 21/22, Statistik Austria, Seite 14)

Abb. 8.: Anwesende Bevölkerung nach Altersgruppen und Zählbezirken in Prozent

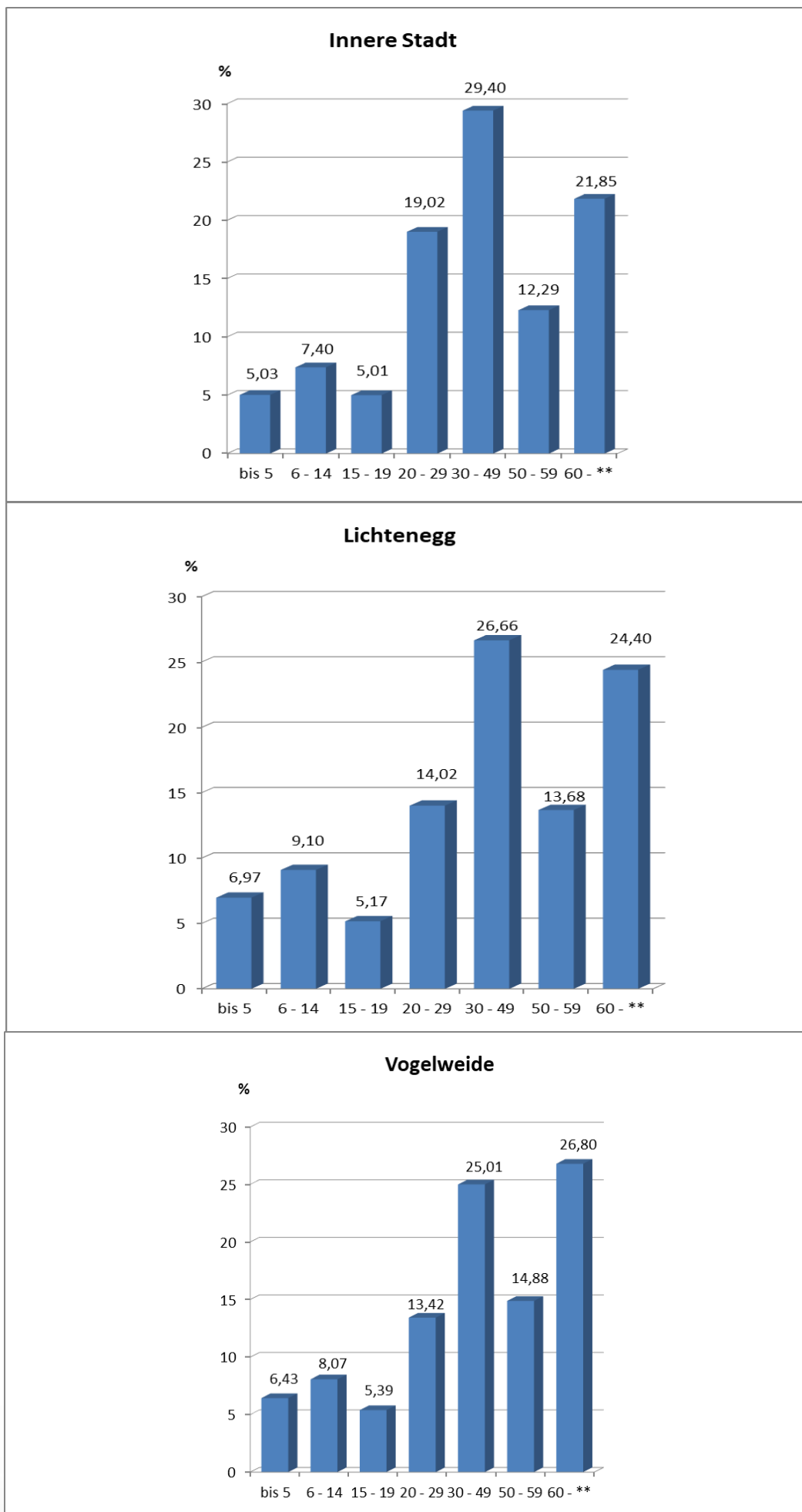

Neustadt

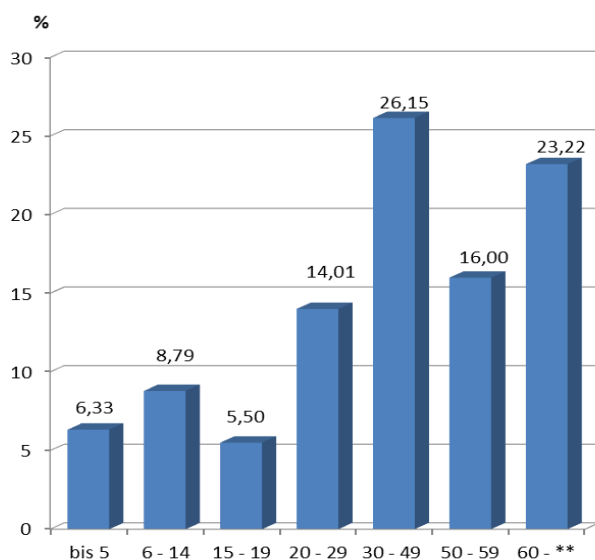

Pernau

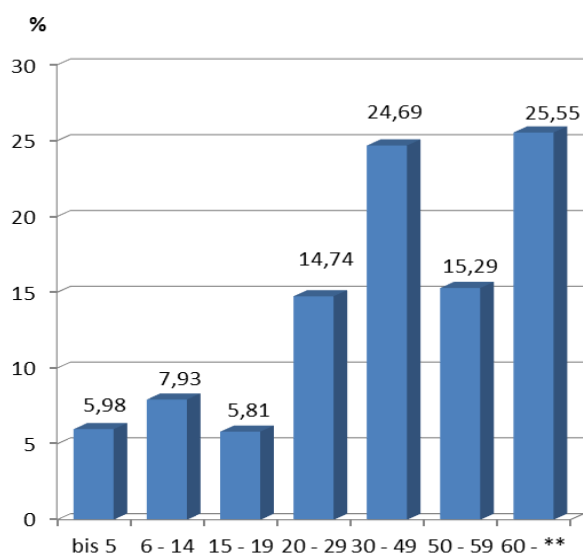

Waidhausen

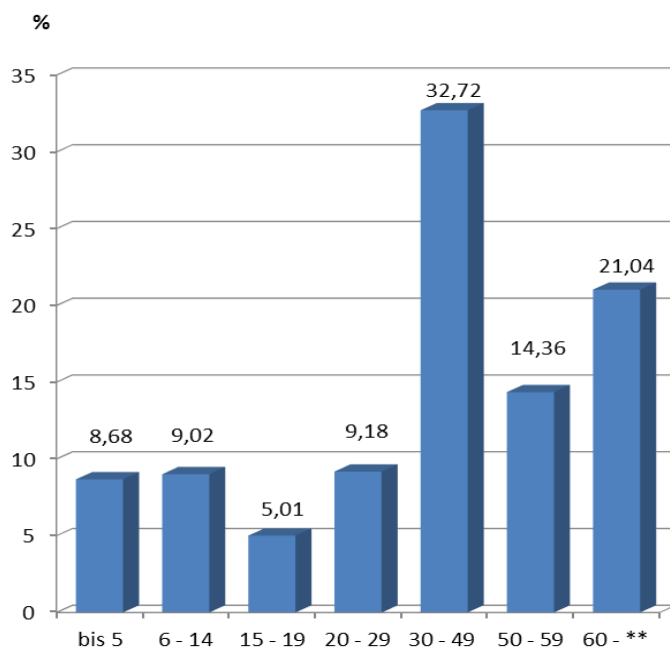

Oberthan

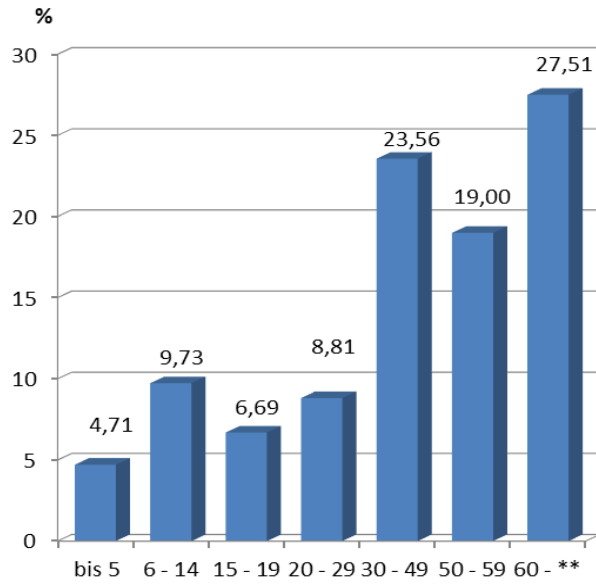

Puchberg

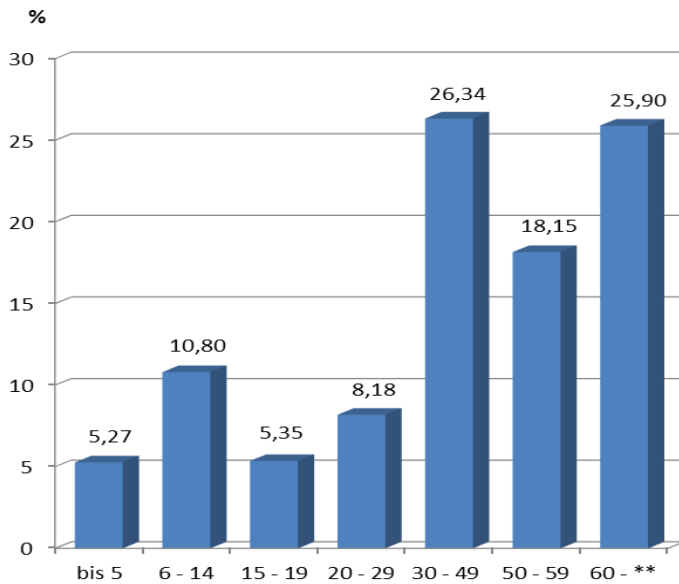

Schafwiesen

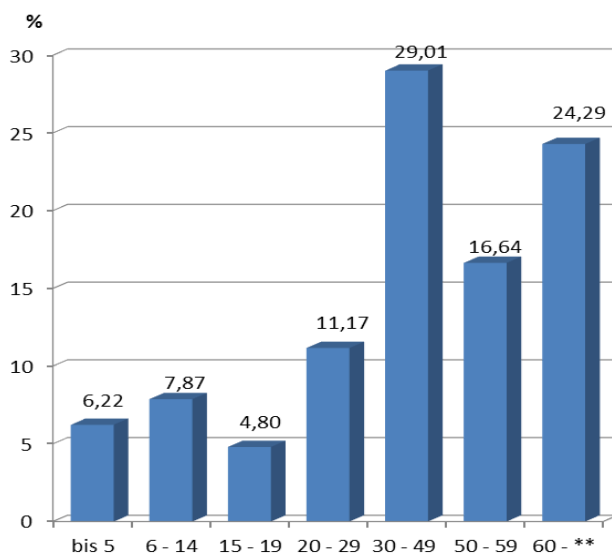



Abb. 9.: Anwesende Bevölkerung nach Altersgruppen und Zählbezirken in Prozent

Zählsprengel (Zählbezirk)	Personen pro Haushalt										Gesamt
	1	2	3	4	5	6	7	8	9	über 9	
0	569	181	59	33	14	8	5	2	0	0	871
1	401	178	56	54	28	12	1	0	0	1	731
2	401	145	57	51	15	9	2	2	0	1	683
3	463	226	94	68	35	17	7	2	0	2	914
4	157	95	35	27	8	0	0	0	0	1	323
5	185	99	23	23	14	2	0	0	0	1	347
6	413	128	56	28	16	10	4	0	1	0	656
7	62	47	20	15	7	3	2	0	0	0	156
Innere Stadt	2651	1099	400	299	137	61	21	6	1	6	4681
20	224	145	71	54	24	8	5	3	2	1	537
21	320	185	85	73	27	4	2	1	2	0	699
22	30	25	13	10	6	1	1	1	0	0	87
23	291	139	38	19	2	0	3	0	0	0	492
24	219	200	93	57	16	9	0	0	0	0	594
25	71	76	38	23	13	6	1	0	0	1	229
26	879	450	141	98	47	12	3	1	0	0	1631
27	335	166	82	67	26	9	3	0	0	0	688
28	88	88	49	21	7	3	1	0	0	0	257
29	520	457	246	227	142	76	21	4	3	1	1697
Lichtenegg	2977	1931	856	649	310	128	40	10	7	3	6911
40	466	233	94	71	37	14	2	0	0	0	917
41	545	241	61	46	8	8	2	0	0	0	911
42	311	174	66	43	8	4	0	0	0	0	606
43	393	295	151	91	40	14	5	1	1	0	991
44	769	607	269	244	142	46	20	7	1	0	2105
45	53	56	35	17	5	2	1	0	0	1	170
46	179	207	101	84	29	7	5	0	1	0	613
47	632	468	212	125	25	4	0	0	1	1	1468
48	67	69	41	41	16	4	0	0	0	0	238
Vogelweide	3415	2350	1030	762	310	103	35	8	4	2	8019
60	438	186	84	70	19	11	4	1	0	0	813
61	72	53	28	19	8	2	3	0	0	0	185
62	191	101	50	40	14	5	4	1	2	1	409
63	222	196	133	116	51	11	3	0	0	0	732
64	357	337	184	175	109	35	9	0	0	0	1206
65	302	282	137	90	31	12	9	2	0	1	866
66	1047	456	167	119	59	19	8	0	2	1	1878
68	75	49	34	28	10	4	2	1	0	1	204
Neustadt	2704	1660	817	657	301	99	42	5	4	4	6293
80	581	299	130	124	65	24	8	1	1	2	1235
81	280	301	164	150	76	28	8	3	0	1	1011
82	198	153	66	56	16	6	2	0	1	0	498
83	127	18	7	5	0	4	0	0	0	0	161
84	475	229	89	47	23	7	0	0	0	1	871
85	135	62	38	17	7	2	2	0	0	0	263
Pernau	1796	1062	494	399	187	71	20	4	2	4	4039
100	36	39	31	30	9	3	3	0	0	1	152
101	28	18	7	4	1	3	0	0	0	0	61
102	8	10	9	7	2	0	0	0	0	0	36
Waidhausen	72	67	47	41	12	6	3	0	0	1	249
120	32	30	20	11	11	1	2	1	0	0	108
121	25	44	39	26	8	6	0	0	0	0	148
Oberthan	57	74	59	37	19	7	2	1	0	0	256
140	34	42	22	21	2	3	1	0	0	0	125
141	31	47	41	38	9	4	2	0	0	0	172
142	19	20	24	11	3	3	0	0	0	0	80
143	5	11	9	3	1	0	0	0	0	0	29
144	76	96	52	46	20	8	3	0	0	0	301
145	68	78	35	36	11	4	2	0	1	0	235
Puchberg	233	294	183	155	46	22	8	0	1	0	942
160	58	83	41	22	17	3	1	0	0	0	225
161	76	41	26	25	10	3	2	0	0	0	183
162	49	64	34	24	4	1	1	0	0	0	177
Schafwiesen	183	188	101	71	31	7	4	0	0	0	585
Gesamt	14088	8725	3987	3070	1353	504	175	34	19	20	31975
in %	44,06%	27,29%	12,47%	9,60%	4,23%	1,58%	0,55%	0,11%	0,06%	0,06%	100,00%

2.5 Anwesende Bevölkerung nach Haushaltsgröße

Anwesende Bevölkerung nach Haushaltsgröße - Österreich

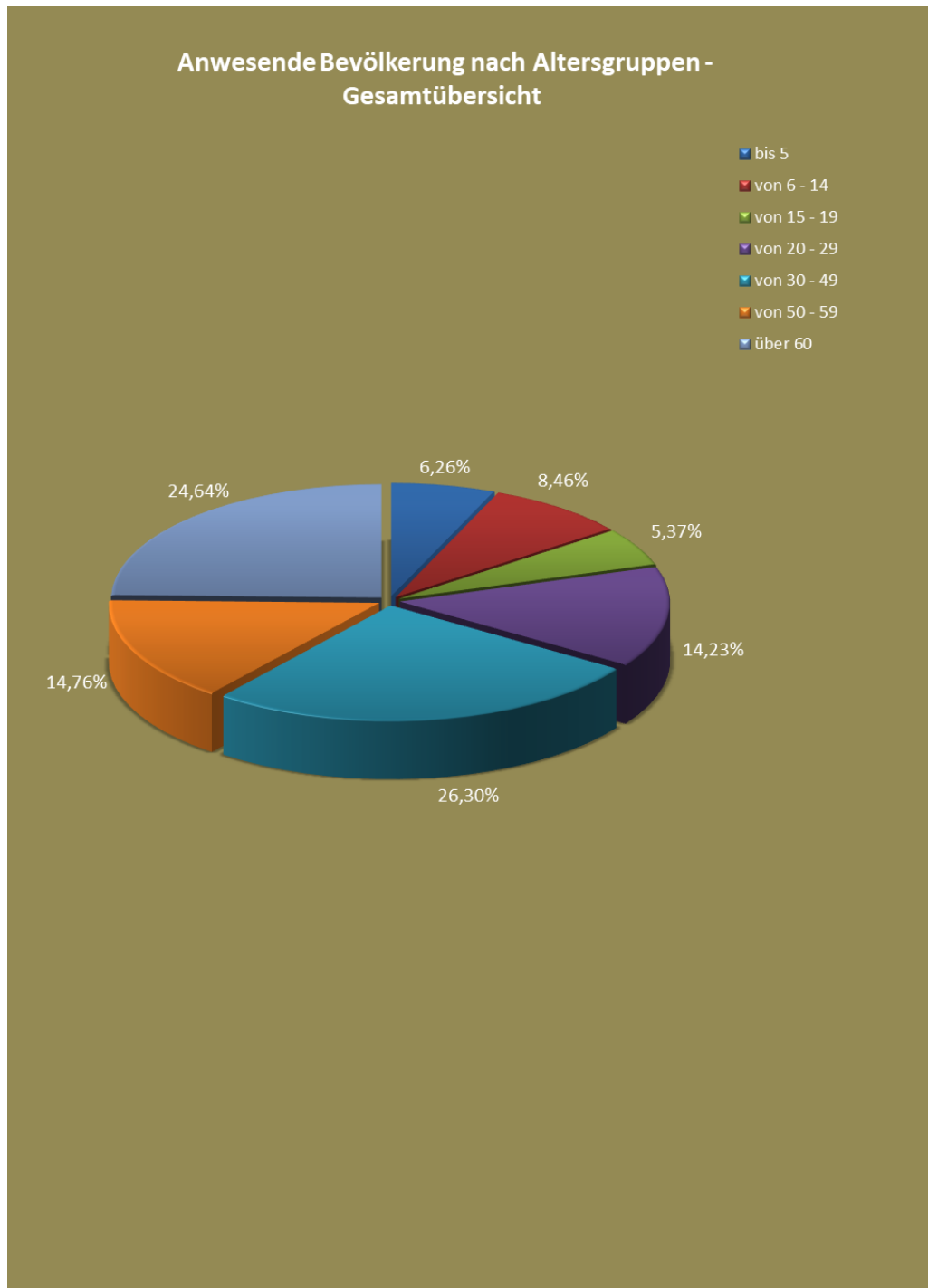
Im Jahr 2021 waren 60,0% aller Privathaushalte "Familienhaushalte". Dabei handelte es sich fast ausschließlich um Einfamilienhaushalte. In nur 55.000 Haushalten (1,4%) lebten zwei oder mehr Kernfamilien, zumeist in Eltern-Kind-Verwandtschaft.

Grafische Übersichten zu den Haushaltsgrößen nach Zählbezirken sind auf den Seiten 16, 17 und 18 zu finden.

Haushalte in Österreich

Für das Jahr 2021 ergab die Mikrozensus-Arbeitskräfteerhebung 4,020.000 Privathaushalte. Anstaltshaushalte (Pflegeheime, Gefängnisse, Internate usw.) sind in dieser Zahl nicht inkludiert.

Bezogen auf die Bevölkerung in Privathaushalten (8,807.000) lag die durchschnittliche Haushaltsgröße bei 2,19 Personen. Die Haushaltsgröße entspricht dabei der Zahl der in Wohngebäuden lebenden Personen, einschließlich nur kurzfristig abwesender Personen.

(Quelle: Homepage Statistik Austria, Bevölkerung / Haushalte, Familien, Lebensformen - Haushalte)



Abb. 10.: Anwesende Bevölkerung nach Haushaltsgröße - nach Zählbezirken

Haushaltsgrößen in Österreich

Die durchschnittliche Haushaltsgröße nimmt langsam und stetig ab – während im Jahr 2011 noch durchschnittlich 2,26 Personen in einem Haushalt lebten, waren es im Jahr 2021 nur noch 2,19 Personen.

Die Haushaltsgröße ist regional sowie nach Rechtsverhältnis der Wohnung – um nur zwei wichtige Merkmale zu nennen – differenziert. Vorarlberg sowie das Burgenland und Oberösterreich weisen mit 2,29 bzw. 2,27 Bewohnerinnen und Bewohnern pro Wohnung österreichweit die größten Haushalte auf. Das Burgenland hat mit 32,6% den kleinsten Anteil an Einpersonenhaushalten.

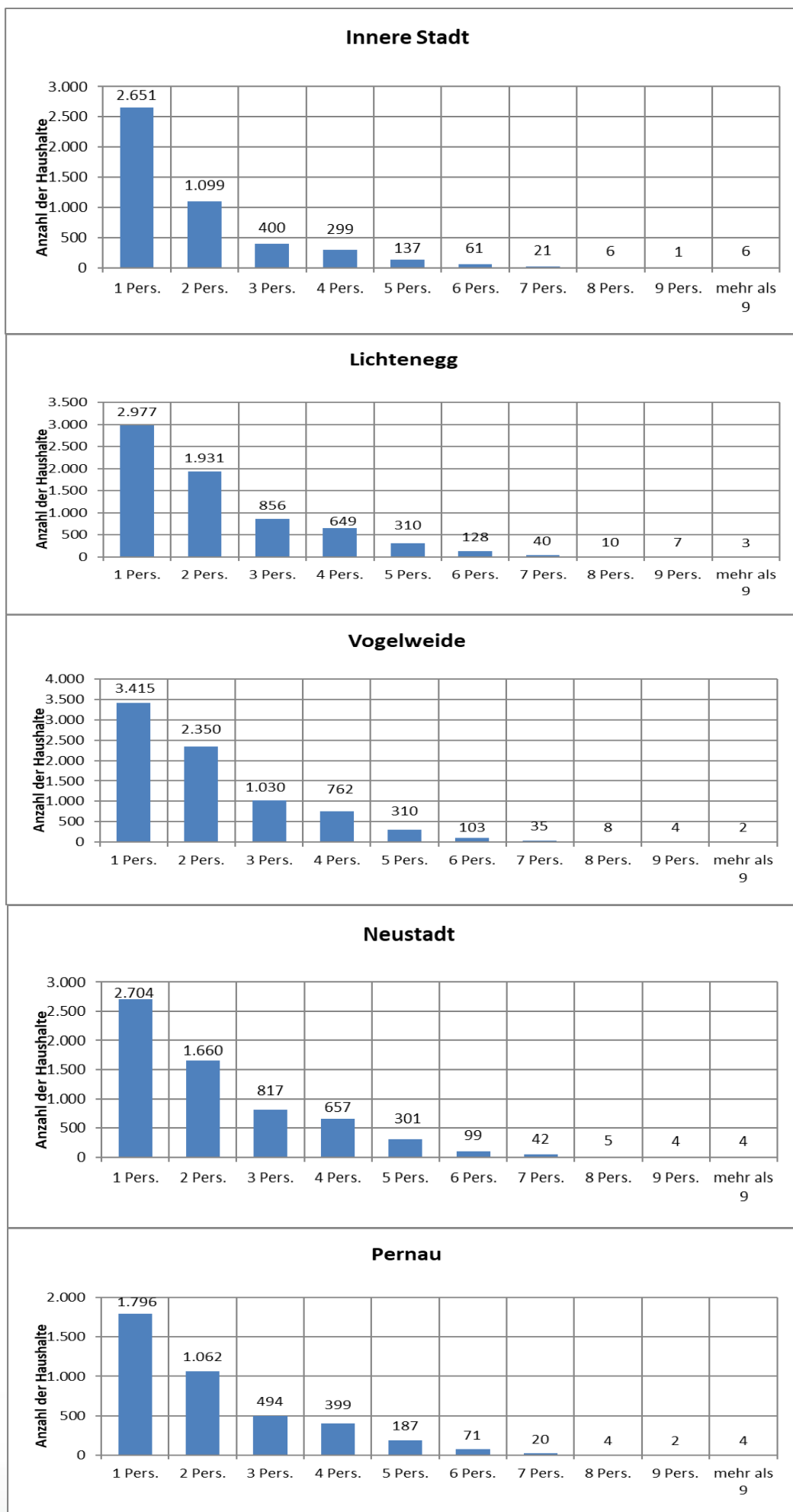
Dagegen wird ein Wiener Haushalt durchschnittlich von gut zwei Personen bewohnt; der Anteil der Einpersonenhaushalte ist in Wien mit 44,7% der österreichweit höchste.

Quelle: Wohnen 2021 – Zahlen, Daten und Indikatoren der Wohnstatistik, Statistik Austria, Seite 31f)

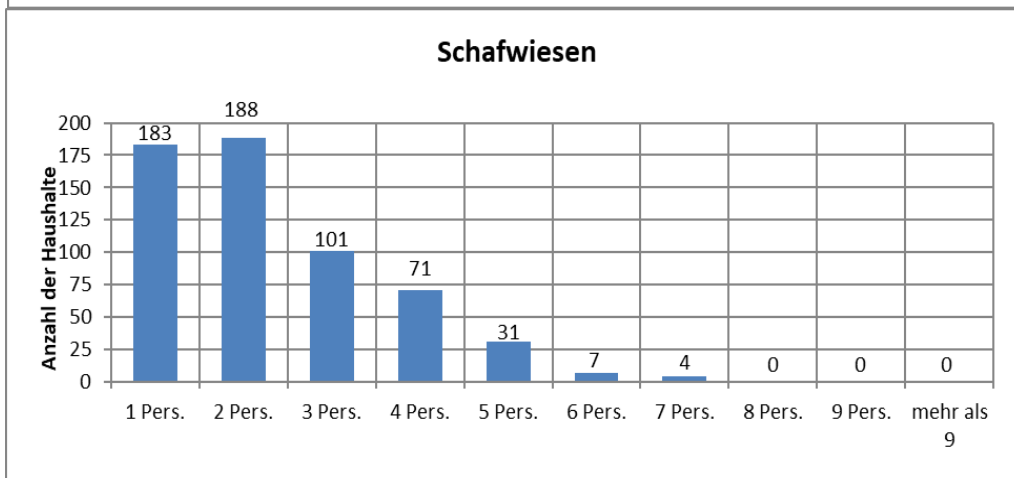
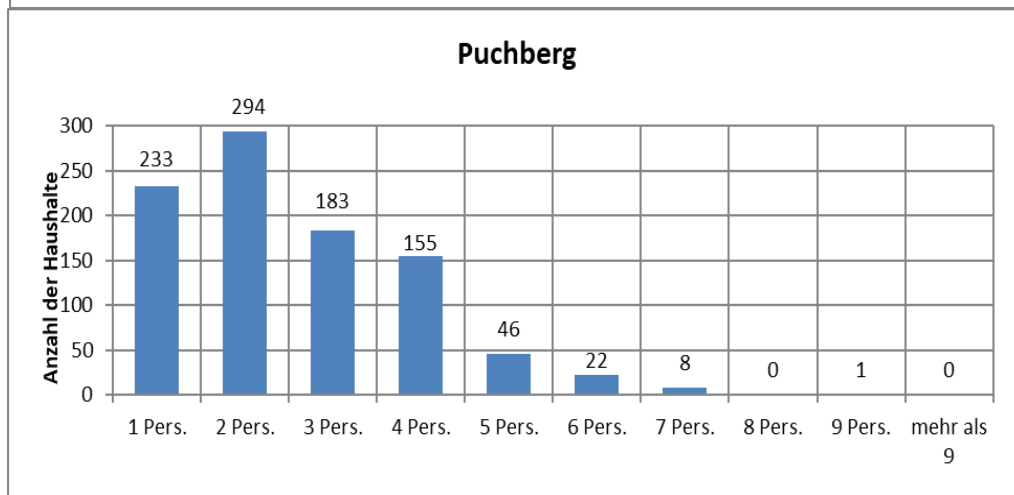
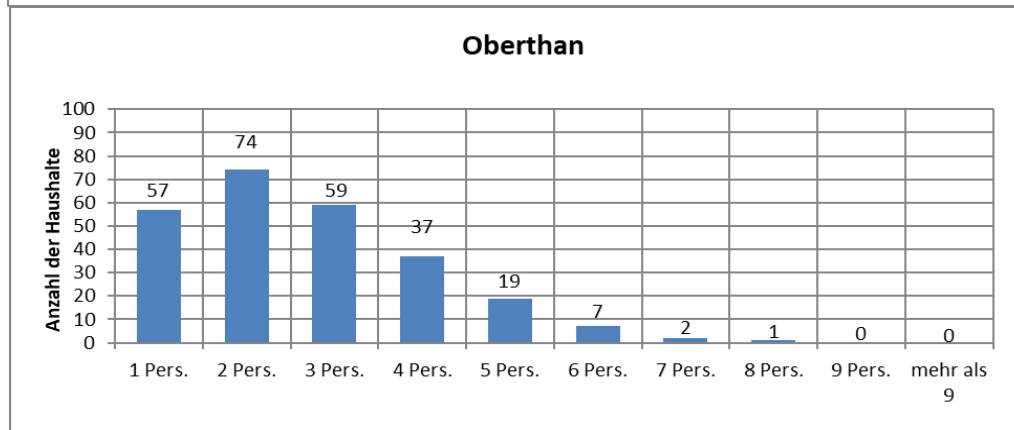
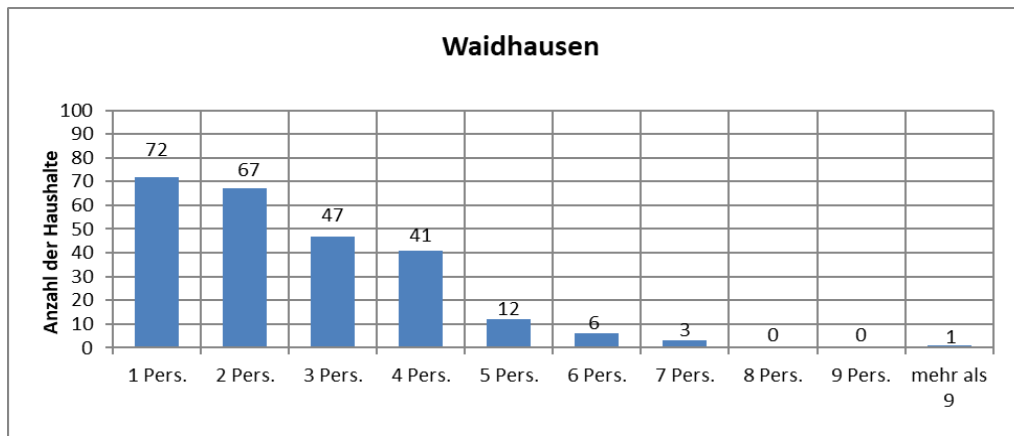

Durchschnittliche Haushaltsgröße zu Hauptwohnsitzzwecken

Die größten Haushalte sind unter den Wohneinheiten im Hauseigentum zu finden; diese weisen eine durchschnittliche Haushaltsgröße von 2,65 Personen auf.

Parallel dazu gibt es in dieser Art von Wohneinheiten auch die wenigsten Einpersonenhaushalte – 20,3 % der in Hauseigentum bewohnten Wohneinheiten werden von nur einer Person zu Hauptwohnsitzzwecken genutzt.

Die Hauptmietwohnungen sowie die in Wohnungseigentum befindlichen Haushalte weisen Haushaltsgrößen von knapp über bzw. unter zwei Personen auf. Nur die sonstigen Haushalte, die u.a. auch Dienst- und Naturalwohnungen umfassen, weisen eine noch niedrigere durchschnittliche Haushaltsgröße auf (1,71).

Während die Anzahl der Einpersonenhaushalte von 2011 bis 2021 zu- und die durchschnittliche Anzahl der Personen pro Haushalt abnahm, stieg bis 2014 die durchschnittliche Wohnfläche der Hauptwohnsitzwohnungen.

Erstmals im Jahr 2015 wurde auf Basis des Mikrozensus ein leichter Rückgang der durchschnittlichen Nutzfläche pro Wohnung erhoben (von 99,7m² im Jahr 2014 auf 99,2m² im Jahr 2015). Ab 2018 war eine leichte Stagnation zu beobachten.

(Quelle: Quelle: Wohnen 2021 – Zahlen, Daten und Indikatoren der Wohnstatistik, Statistik Austria, Seite 32)



Abb. 11.: Anwesende Bevölkerung nach Haushaltsgröße – Wels - Gesamtübersicht

Jahrg.	Alter	Männer	Frauen	Gesamt	Jahrg.	Alter	Männer	Frauen	Gesamt
2021	0	352	313	665	1970	51	454	462	916
2020	1	368	322	690	1969	52	520	489	1009
2019	2	333	335	668	1968	53	511	498	1009
2018	3	331	330	661	1967	54	470	512	982
2017	4	370	314	684	1966	55	483	483	966
2016	5	380	317	697	1965	56	509	466	975
2015	6	327	277	604	1964	57	479	485	964
2014	7	326	308	634	1963	58	458	440	898
2013	8	299	294	593	1962	59	468	477	945
2012	9	313	305	618	1961	60	451	493	944
2011	10	290	295	585	1960	61	426	444	870
2010	11	308	295	603	1959	62	384	447	831
2009	12	320	287	607	1958	63	368	442	810
2008	13	338	309	647	1957	64	366	404	770
2007	14	318	286	604	1956	65	325	363	688
2006	15	336	316	652	1955	66	309	384	693
2005	16	334	364	698	1954	67	294	351	645
2004	17	350	307	657	1953	68	260	377	637
2003	18	386	330	716	1952	69	275	312	587
2002	19	394	370	764	1951	70	237	300	537
2001	20	380	374	754	1950	71	284	305	589
2000	21	431	373	804	1949	72	243	287	530
1999	22	498	404	902	1948	73	259	331	590
1998	23	450	395	845	1947	74	228	306	534
1997	24	505	432	937	1946	75	219	307	526
1996	25	579	458	1037	1945	76	170	191	361
1995	26	538	464	1002	1944	77	195	295	490
1994	27	523	497	1020	1943	78	186	274	460
1993	28	555	449	1004	1942	79	189	280	469
1992	29	488	452	940	1941	80	184	286	470
1991	30	540	442	982	1940	81	183	303	486
1990	31	529	457	986	1939	82	218	252	470
1989	32	482	432	914	1938	83	115	184	299
1988	33	476	433	909	1937	84	85	165	250
1987	34	479	414	893	1936	85	77	144	221
1986	35	492	412	904	1935	86	54	117	171
1985	36	439	427	866	1934	87	51	114	165
1984	37	416	356	772	1933	88	71	111	182
1983	38	440	419	859	1932	89	50	99	149
1982	39	455	407	862	1931	90	43	83	126
1981	40	443	380	823	1930	91	28	70	98
1980	41	477	379	856	1929	92	31	68	99
1979	42	389	370	759	1928	93	16	53	69
1978	43	449	382	831	1927	94	15	44	59
1977	44	351	378	729	1926	95	7	33	40
1976	45	394	377	771	1925	96	11	27	38
1975	46	401	418	819	1924	97	3	16	19
1974	47	396	410	806	1923	98	1	12	13
1973	48	392	441	833	1922	99	2	8	10
1972	49	448	469	917	1921	100	0	11	11
1971	50	449	477	926	1920	101	2	2	4
					Gesamt		32324	32659	64983

2.6 Anwesende Bevölkerung nach Jahrgängen und Geschlecht

„Gesunde Lebenserwartung“ – Österreich

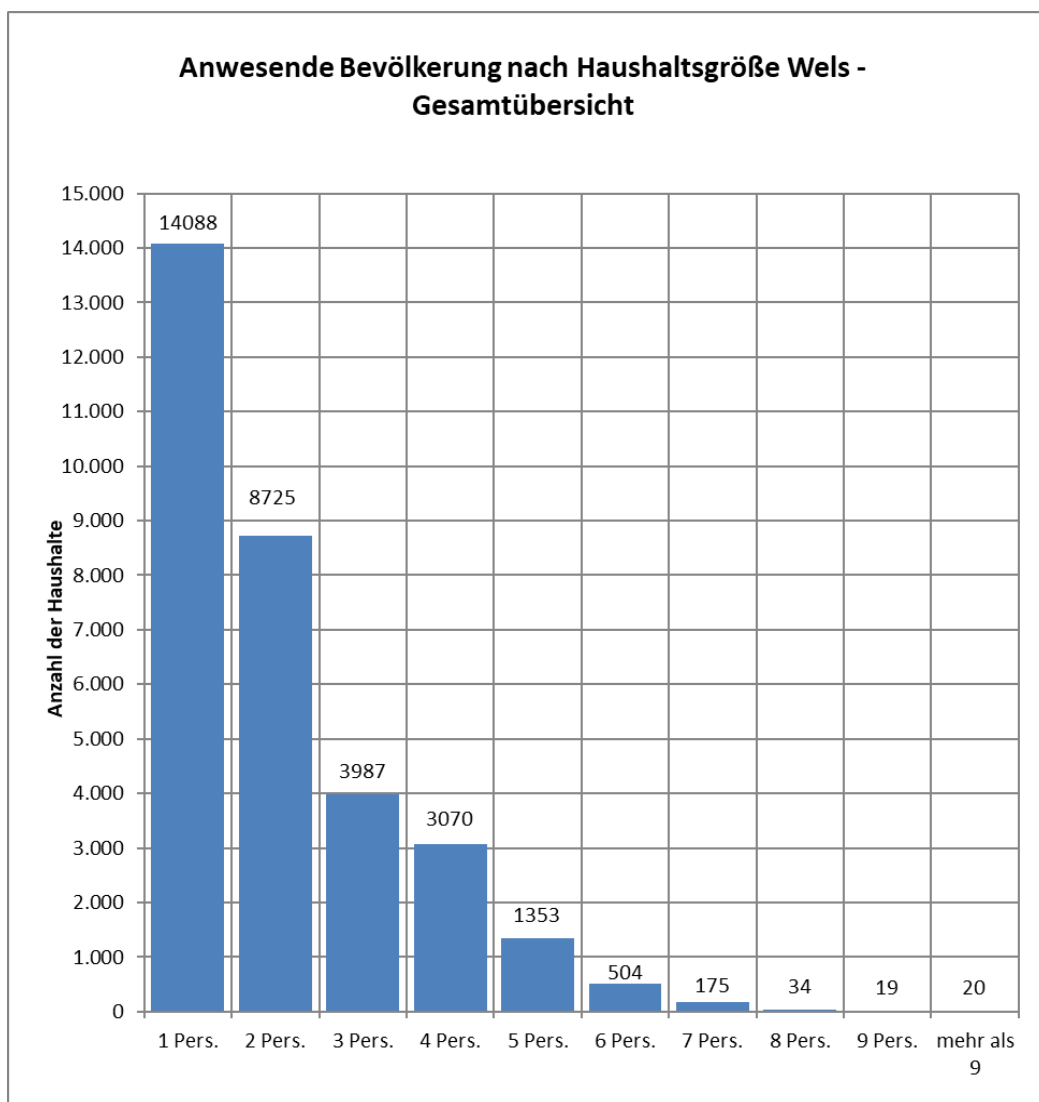
Das Konzept der „gesunden Lebenserwartung“ gewann in den letzten Jahren in Anbetracht der steigenden Lebenserwartung ständig an Bedeutung. Die gesunde Lebenserwartung bildet ab, wie viele Jahre eine Person in einem gewissen Alter noch in guter Gesundheit verbringen wird.

In den letzten Jahrzehnten stieg die Lebenserwartung in Österreich in einem beachtlichen Tempo. Im langfristigen Trend erhöhte sich die Lebenserwartung bei der Geburt von 1978 bis 2019 für Männer um insgesamt 10,8 Jahre und für Frauen um 8,3 Jahre. Die Lebenserwartung (bei der Geburt) für Frauen liegt mit aktuell (2019) 84,0 Jahren über jener der Männer mit 79,3 Jahren.

Betrachtet man die steigende Lebenserwartung und die voran skizzierte immer bessere Beurteilung der eigenen Gesundheit in einem gemeinsamen Indikator, nämlich der "gesunden Lebenserwartung", so lässt sich seit 1978 eine erfreuliche Entwicklung erkennen: Die Zahl der in (sehr) guter Gesundheit verbrachten Jahre stieg noch stärker als die Lebenserwartung, nämlich um 11,8 Jahre bei den Männern bzw. um 10,7 Jahre bei den Frauen. Damit erhöhte sich auch der prozentuelle Anteil der in (subjektiv) gutem Gesundheitszustand verbrachten Lebenszeit an der gesamten Lebenserwartung. Dieser Indikator stieg bei den Männern zwischen 1978 und 2019 von 77 % auf 80 %, bei den Frauen von 70 % auf 77%.

(Quelle: Homepage Statistik Austria, Gesundheit /Gesundheitszustand/Lebenserwartung in Gesundheit)



Abb. 12.: Anwesende Bevölkerung nach dem Alter

Abb. 13.:
Anwesende Bevölkerung nach dem Alter – getrennt nach dem Geschlecht



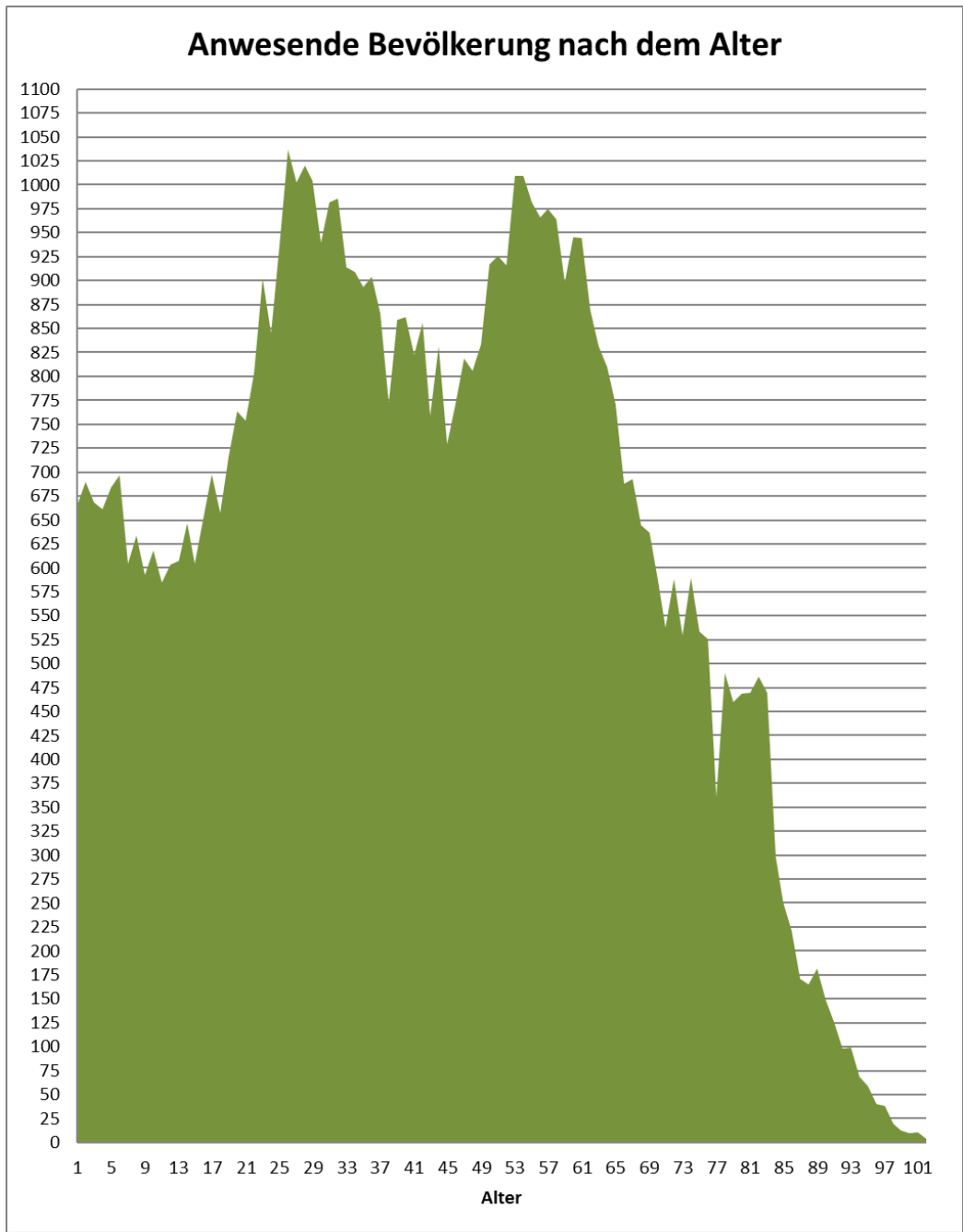
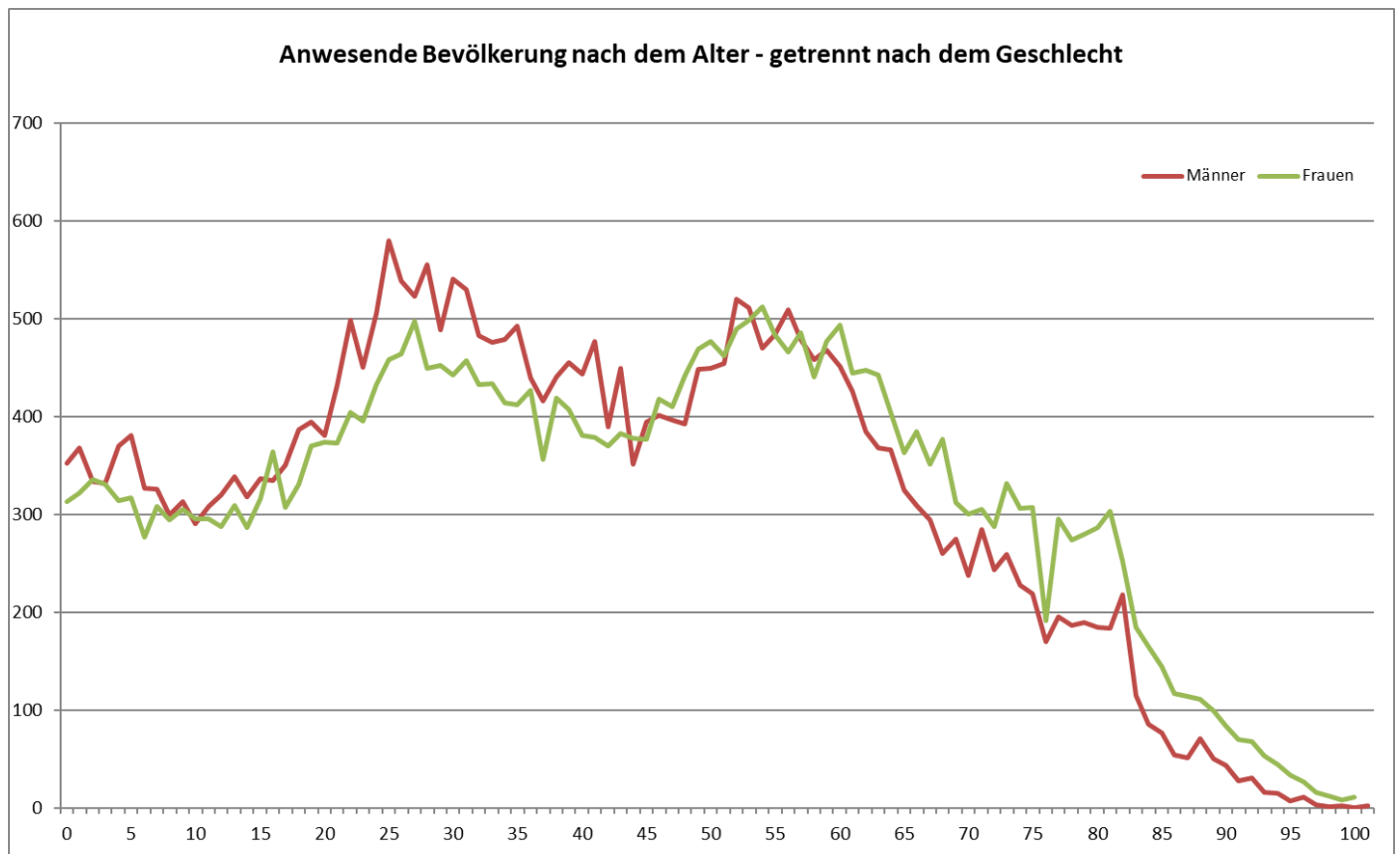

Abb. 14.: Bevölkerungspyramide - Wels

Hintergrund Bevölkerungspyramide

Als Altersstruktur oder Altersverteilung wird die statistische Verteilung von Personen oder Gegenständen auf Zeitabschnitte oder Zeitpunkte (z. B. Lebensjahre, Sterbejahre, Versagen eines Geräts) bezeichnet. Im allgemeinen Sprachgebrauch ist mit Altersstruktur fast immer die Altersverteilung der Bevölkerung gemeint. Die grafische Darstellung dieser Verteilung wird auch als Alterspyramide oder Bevölkerungspyramide bezeichnet, wobei die Altersstruktur getrennt nach Frauen und Männern auf zwei Seiten dargestellt wird. Eine solche Grafik ist wie folgt aufgebaut

X-Achse: Anzahl oder Anteil Menschen zu einem Jahrgang (Lebensalter)

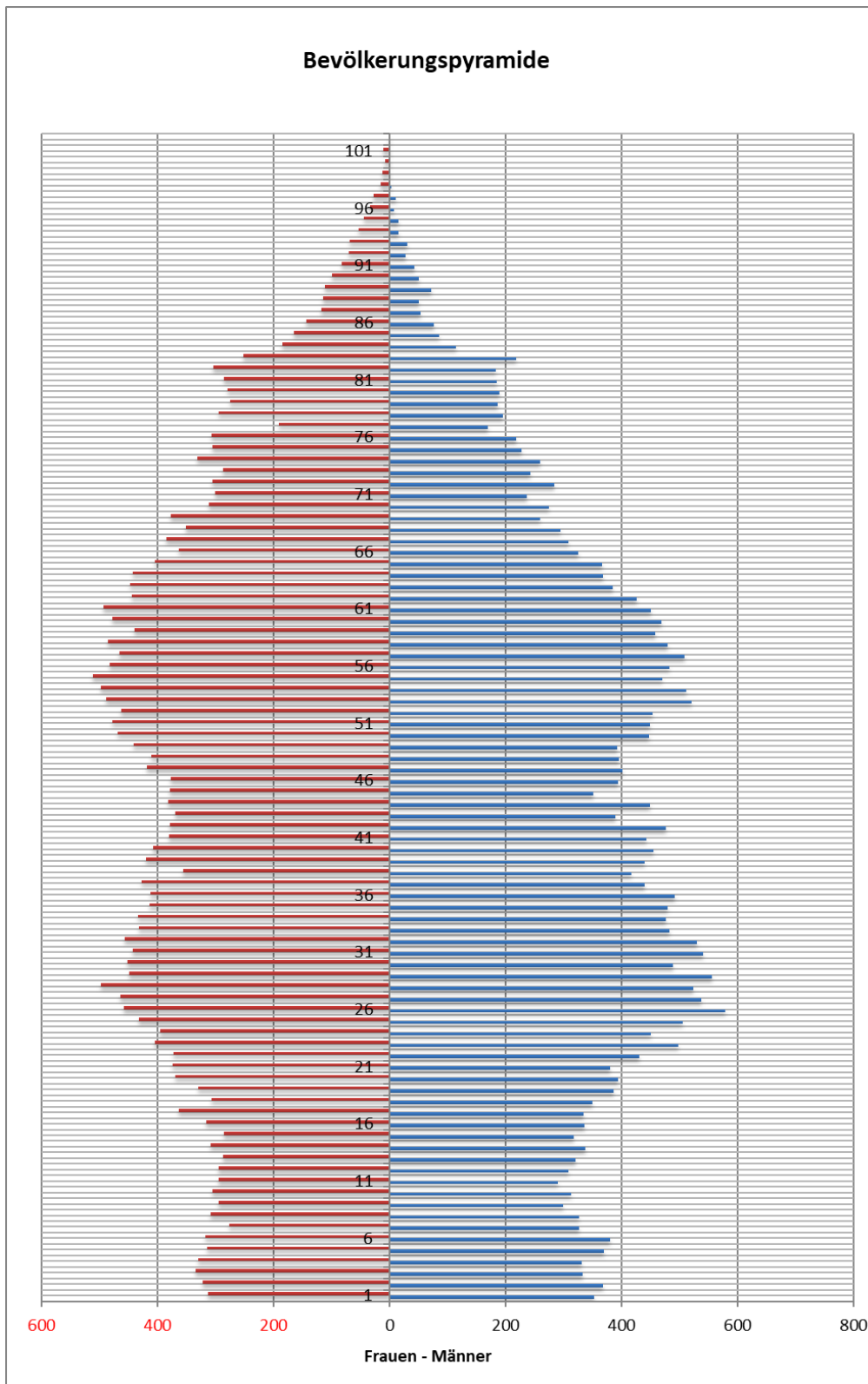
Y-Achse: Lebensalter der Menschen

Durch die Anordnung der Y-Achse in der Mitte der X-Achse werden in die eine Richtung der X-Achse die Anteile der Frauen und in die andere Richtung der X-Achse die Anteile der Männer dargestellt. Aus dieser Anordnung der Achsen und Werte entstehen verschiedene grafische Formen, die in ihrer Entstehung und in den sozialen Auswirkungen unterschiedlichste Ursachen und Ergebnisse haben.

(Quelle: wikipedia, Bevölkerungspyramide)

Zählsprengel (Zählbezirk)	a b s o l u t			In Prozent		
	Anwesende Bevölkerung *	weitere Wohnsitze	Wohnbe- völkerung	Anwesende Bevölkerung *	Weitere Wohnsitze	Wohnbe- völkerung
0	1304	105	1409	92,96	7,04	100,00
1	1296	74	1370	94,51	5,49	100,00
2	1155	83	1238	93,74	6,26	100,00
3	1843	108	1951	94,88	5,12	100,00
4	642	54	696	91,69	8,31	100,00
5	593	120	713	81,96	18,04	100,00
6	1008	118	1126	89,18	10,82	100,00
7	325	18	343	93,19	6,81	100,00
Innere Stadt	8166	680	8846	92,31	7,69	100,00
20	1145	59	1204	95,19	4,81	100,00
21	1388	48	1436	96,01	3,99	100,00
22	201	9	210	96,17	3,83	100,00
23	755	35	790	95,31	4,69	100,00
24	1182	78	1260	94,23	5,77	100,00
25	516	36	552	93,82	6,18	100,00
26	2826	104	2930	96,33	3,67	100,00
27	1335	51	1386	97,02	2,98	100,00
28	529	26	555	95,64	4,36	100,00
29	4436	82	4518	98,14	1,86	100,00
Lichtenegg	14313	528	14841	96,50	3,50	100,00
40	1726	55	1781	96,77	3,23	100,00
41	1439	57	1496	96,50	3,50	100,00
42	1039	54	1093	95,28	4,72	100,00
43	2040	96	2136	95,54	4,46	100,00
44	4793	164	4957	96,90	3,10	100,00
45	364	28	392	93,57	6,43	100,00
46	1377	86	1463	94,11	5,89	100,00
47	2841	127	2968	96,17	3,83	100,00
48	560	36	596	93,96	6,04	100,00
Vogelweide	16179	703	16882	96,05	3,95	100,00
60	1475	64	1539	95,86	4,14	100,00
61	378	33	411	92,53	7,47	100,00
62	922	38	960	96,07	3,93	100,00
63	1752	67	1819	96,60	3,40	100,00
64	3055	46	3101	98,43	1,57	100,00
65	1825	128	1953	94,16	5,84	100,00
66	3255	222	3477	93,52	6,48	100,00
68	465	29	494	94,11	5,89	100,00
Neustadt	13127	627	13754	95,56	4,44	100,00
80	2552	76	2628	97,32	2,68	100,00
81	2530	82	2612	97,05	2,95	100,00
82	1004	61	1065	95,11	4,89	100,00
83	221	7	228	97,18	2,82	100,00
84	1534	182	1716	89,81	10,19	100,00
85	469	33	502	95,09	4,91	100,00
Pernau	8310	441	8751	95,37	4,63	100,00
100	397	27	424	93,16	6,84	100,00
101	117	7	124	93,75	6,25	100,00
102	85	8	93	91,30	8,70	100,00
Waidhausen	599	42	641	93,01	6,99	100,00
120	262	17	279	93,57	6,43	100,00
121	396	14	410	96,65	3,35	100,00
Oberthan	658	31	689	95,42	4,58	100,00
140	283	20	303	93,46	6,54	100,00
141	452	31	483	93,75	6,25	100,00
142	196	12	208	94,23	5,77	100,00
143	66	5	71	94,52	5,48	100,00
144	747	30	777	96,96	3,04	100,00
145	553	22	575	96,56	3,44	100,00
Puchberg	2297	120	2417	95,47	4,53	100,00
160	531	14	545	97,99	2,01	100,00
161	408	10	418	97,24	2,76	100,00
162	395	13	408	97,07	2,93	100,00
Schafwiesen	1334	37	1371	97,49	2,51	100,00
Gesamt	64983	3209	68192	95,45	4,55	100,00

2.7 Anwesende Bevölkerung nach Wohnsitzart und Zählsprengel

Begriff „Anwesende Bevölkerung“

Die anwesende Bevölkerung setzt sich aus jenen Personen zusammen, die beim Meldeamt einen Hauptwohnsitz angemeldet haben. Inkludiert sind auch jene nicht-österreichische Staatsbürger, die einen Nebenwohnsitz gemeldet haben.

Anwesende Bevölkerung in Wels: 64.983 Personen

Der Begriff „Wohnbevölkerung“ schließt alle gemeldeten Personen ein, also auch jene, die einen „Weiteren Wohnsitz“ angemeldet haben.

Wohnbevölkerung in Wels: 68.192 Personen



Abb. 15.: Bevölkerung nach Wohnsitzart und Zählbezirken



Abb. 16.: Anwesende Bevölkerung und Wohnbevölkerung nach Zählbezirken

Jahr	Natürliche Bevölkerungsbewegung			Wanderungsbewegungen			Bevölkerungsstand	
	Geborene	Gestorbene	Bilanz	Zuwanderer	Abwanderer	Bilanz	Wohnbevölkerung	Anwesende Bevölkerung
	2004	646	510	136	4.415	4.150	265	60.833
2005	678	536	142	4.537	4.073	464	61.451	58.862
2006	612	484	128	4.462	4.404	58	61.651	58.921
2007	602	541	61	4.416	4.583	-167	61.575	58.877
2008	649	501	148	4.855	4.711	144	61.897	59.033
2009	604	529	75	4.796	4.619	177	62.163	59.253
2010	612	484	128	6.025	5.781	244	62.555	59.516
2011	565	520	45	6.494	6.431	63	62.731	59.735
2012	606	546	60	6.781	6.494	287	63.128	60.076
2013	611	684	-73	7.198	6.651	547	63.639	60.562
2014	638	659	-21	7.305	6.607	698	64.355	61.316
2015	638	726	-88	7.245	6.766	479	64.870	61.847
2016	685	646	39	6.687	6.456	231	65.253	62.297
2017	711	696	15	6.827	6.575	252	65.738	62.805
2018	655	679	-24	6.937	6.490	447	66.345	63.408
2019	682	735	-53	7.730	7.076	654	67.141	64.234
2020	695	816	-121	6.296	5.981	315	67.457	64.391
2021	668	853	-185	6.953	6.198	755	68.192	64.983

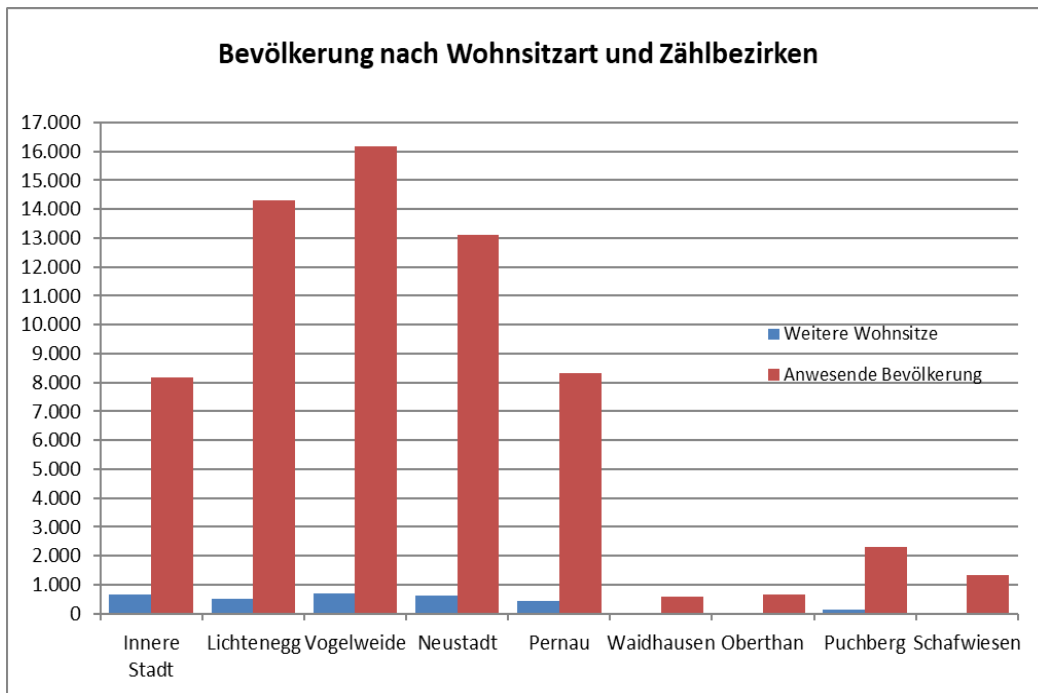
2.8 Bevölkerungsbewegung

Negative Geburtenbilanz in Wels

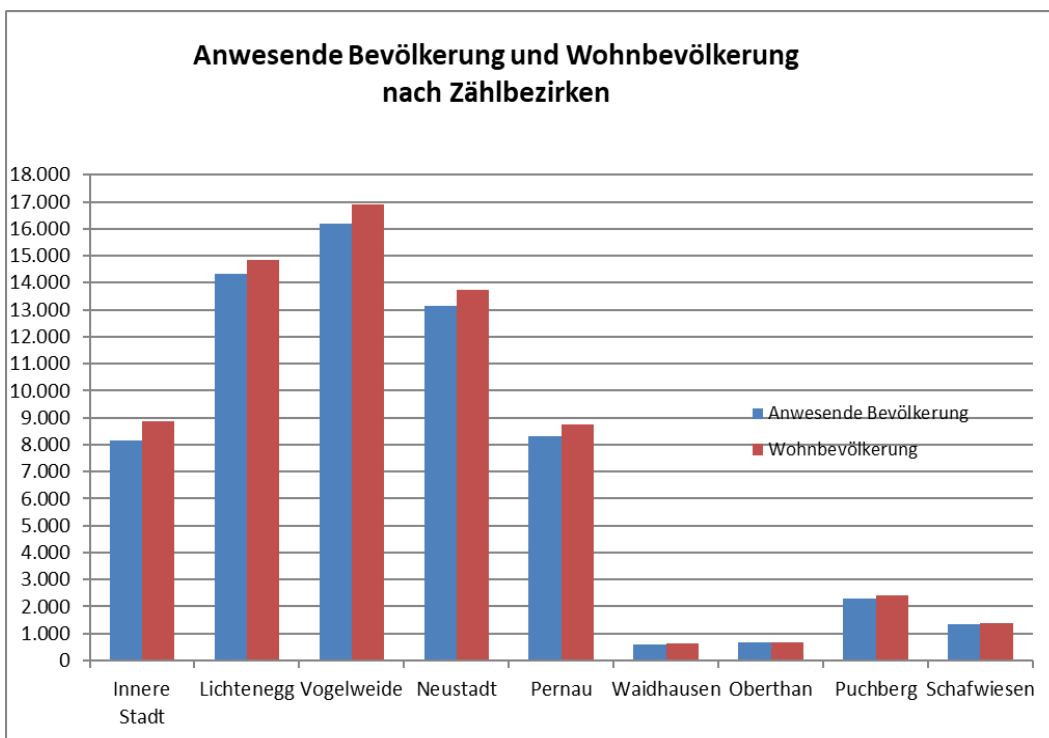
668 Geborene und 853 Gestorbene ergeben eine negative Geburtenbilanz (- 185).

Wanderungsbewegungen Bilanz

Bei den Wanderungsbewegungen ergibt sich dagegen ein positiver Saldo. Es gibt um 755 mehr Zu- als Abwanderer.



Abb. 17.: Zuwanderer vs. Abwanderer

Jahr	Geborene	Gestorbene	Bilanz	Eheschließungen
1970	683	530	153	340
1971	656	552	104	331
1972	652	507	145	418
1973	611	541	70	325
1974	580	525	55	317
1975	589	549	40	306
1976	539	518	21	296
1977	581	520	61	358
1978	594	549	45	349
1979	571	548	23	340
1980	630	548	82	322
1981	644	504	140	317
1982	651	500	151	345
1983	624	512	112	392
1984	569	517	52	301
1985	560	500	60	327
1986	575	487	88	264
1987	568	482	86	547
1988	608	468	140	274
1989	559	478	81	306
1990	573	514	59	315
1991	637	461	176	305
1992	654	482	172	309
1993	682	483	199	336
1994	614	527	87	287
1995	654	504	150	314
1996	655	520	135	307
1997	688	476	212	319
1998	568	543	15	262
1999	652	475	177	249
2000	619	497	122	273
2001	585	455	130	268
2002	644	515	129	260
2003	675	544	131	276
2004	646	510	136	237
2005	678	536	142	256
2006	612	484	128	238
2007	602	541	61	214
2008	649	501	148	231
2009	604	529	75	238
2010	612	484	128	245
2011	565	520	45	231
2012	606	546	60	240
2013	611	684	-73	228
2014	638	659	-21	250
2015	638	726	-88	275
2016	685	646	39	252
2017	711	696	15	282
2018	655	679	-24	307
2019	682	735	-53	335
2020	695	816	-121	290
2021	668	853	-185	326

2.9 Natürliche Bevölkerungsbewegung

Eheschließungen in Wels

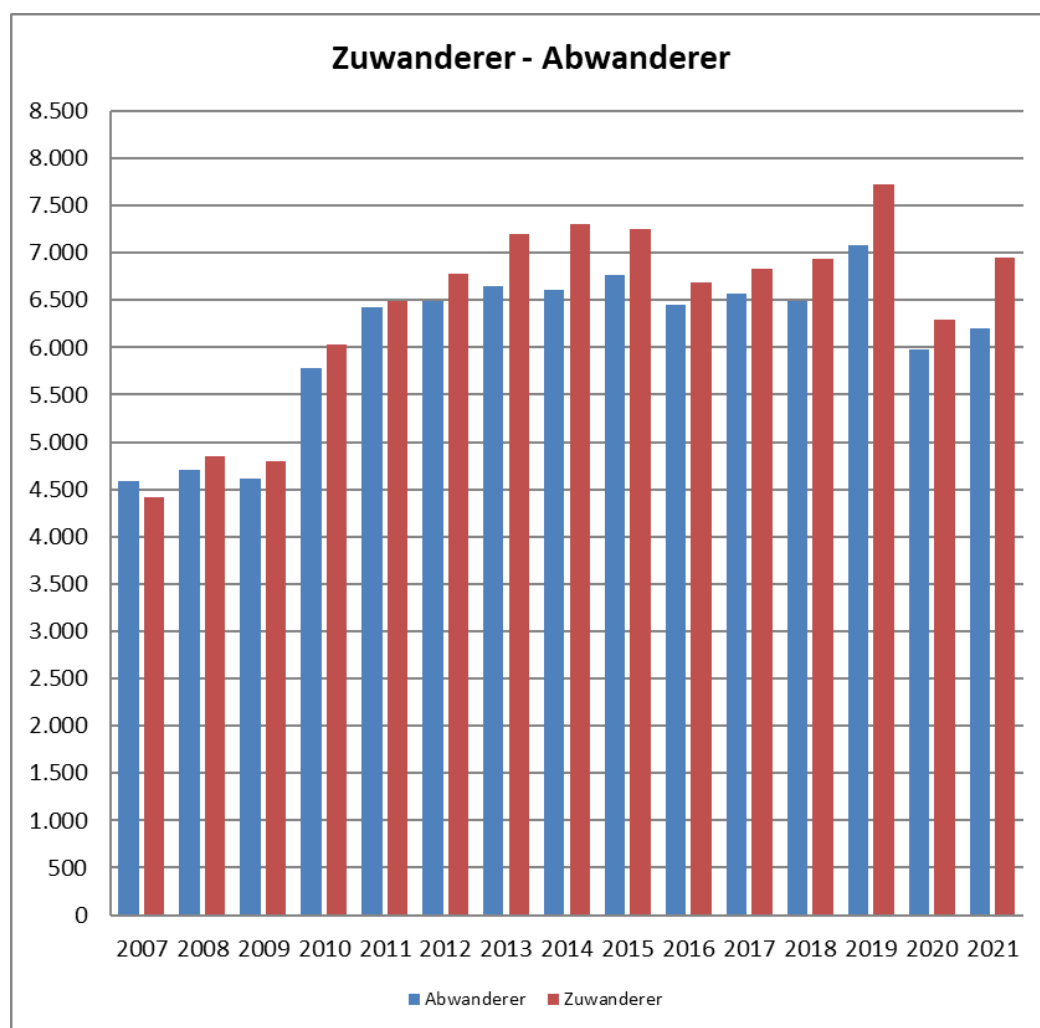
Trotz COVID-19 wieder gestiegen ist die Zahl der Hochzeiten, und zwar von 290 im Jahr 2020 auf 326 im Jahr 2021. Damit wurde fast wieder das Niveau von 2019 (335 Trauungen) erreicht. Die Altersspanne reichte 2021 von 18 bis 80 Jahren, der größte Altersunterschied zwischen zwei Eheschließenden betrug 24 Jahre.

Exakt wie 2020 gab es auch 2021 15 Eingetragene Partnerschaften, diesmal mit einer Altersspanne von 20 bis 85 und einem maximalen Altersunterschied von 46 Jahren. Seit 2019 stehen beide Möglichkeiten sowohl hetero- als auch homosexuellen Paaren offen

(Quelle: Presseaussendung Stadt Wels vom 13.01.2022)

Abb. 18.: Eheschließungen



Abb. 19.: Natürliche Bevölkerungsbewegung – Bilanz



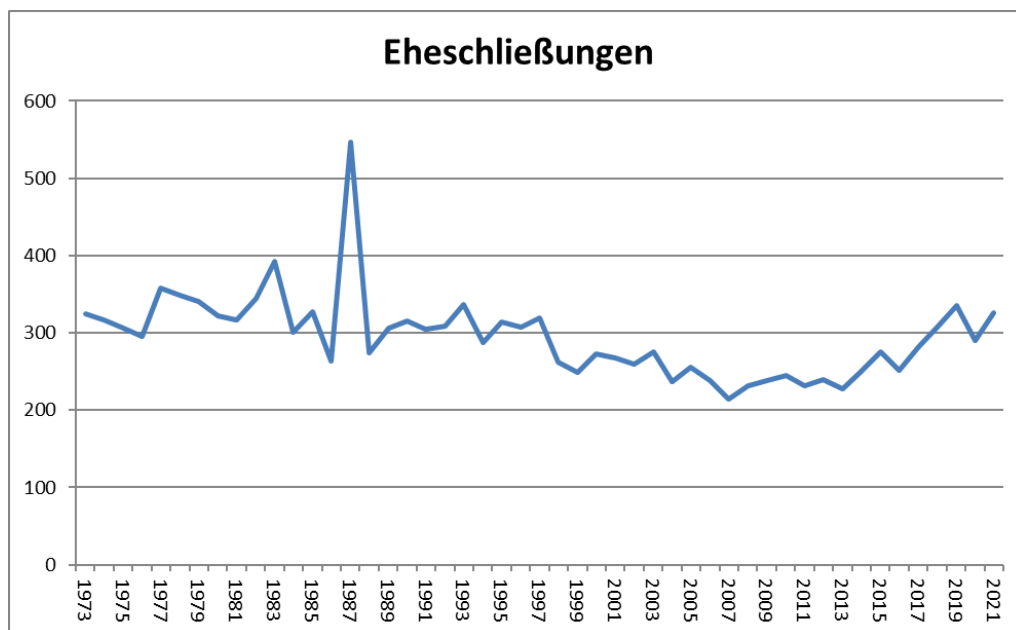
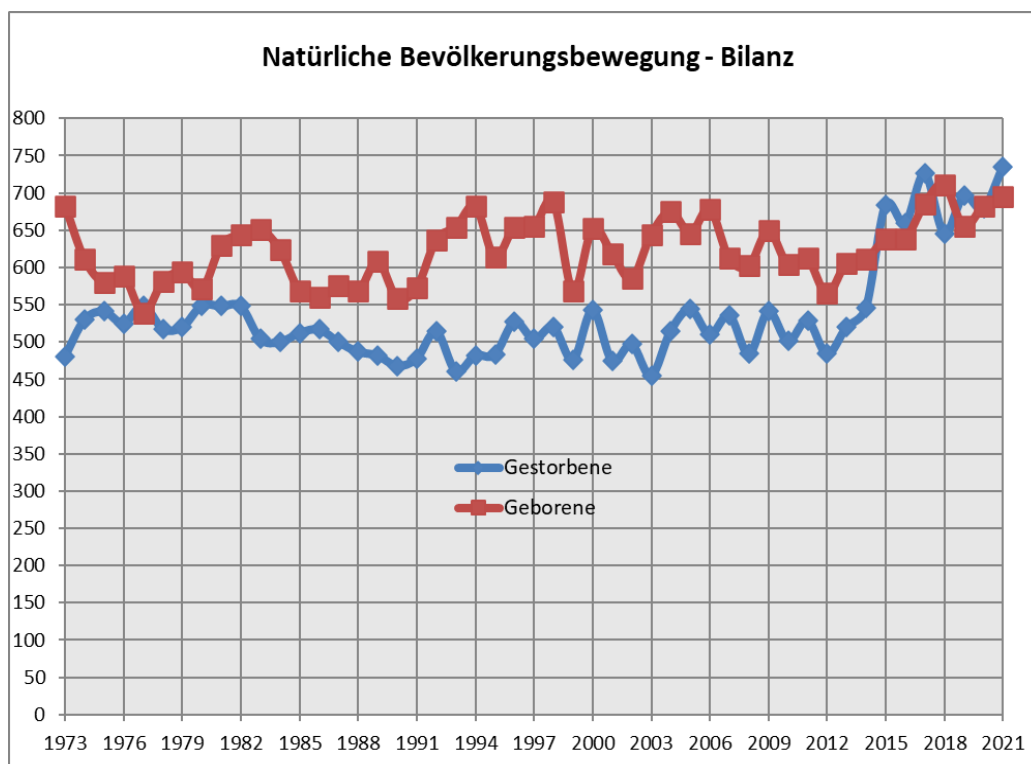

Abb. 20.: Differenz Geborene/Gestorbene

Krankenanstalt	Ärzte	Pflegepersonal	planmäßige Betten	Pflegetage
Klinikum Wels-Grieskirchen, Psychiatrische Klinik Wels	599	2.247	1.248	
Justizanstalt Wels, Pflegeanstalt	4	9	13	
Gesamt	603	2.256	1.261	366.095

3.1 Krankenanstalten

Fachambulatorium	Ärzte	2
	Anzahl des med. Personals	36
Zahnambulatorium	Ärzte	15
	Anzahl des med. Personals	31
	Zahn techniker	7

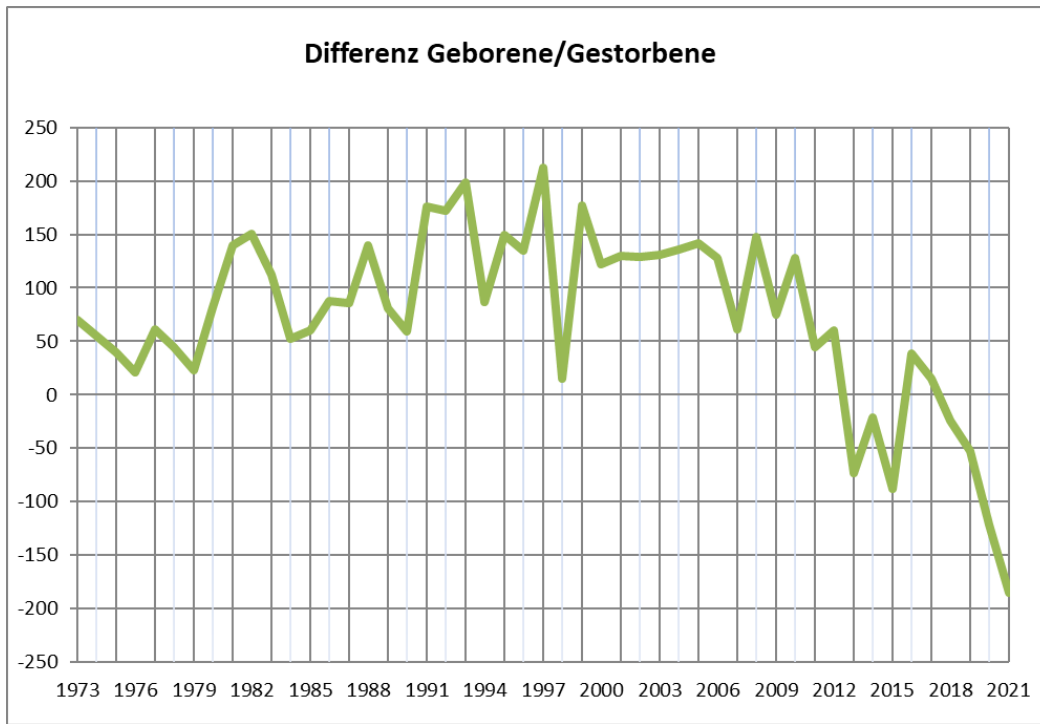
3.2 Österreichische Gesundheitskasse

ÖGK

Die Österreichische Gesundheitskasse (ÖGK) ist die größte soziale Krankenversicherung in Österreich. Derzeit sind rund 82 Prozent der in unserem Land lebenden Menschen bei der ÖGK versichert – das sind 7,4 Millionen Versicherte. Die ÖGK ist am 01.01.2020 durch die Fusion der neun ehemaligen Gebietskrankenkassen entstanden.

Quelle:
<https://www.gesundheitskasse.at>

Bezeichnung	Anzahl	Einwohner/Arzt
Ärzte für Allgemeinmedizin	44	1.477
	Anaesthesiologie	3 21.661
	Arbeits- und Betriebsmedizin	0 -
	Augenheilkunde	14 4.642
	Chirurgie	8 8.123
	Frauenheilkunde u. Geburtshilfe	17 3.823
	Hals-, Nasen-, Ohrenkrankheiten	7 9.283
	Haut- und Geschlechtskrankheiten	11 5.908
	Innere Medizin	19 3.420
Fachärzte für	Kinderheilkunde	6 10.831
	Lungenkrankheiten	5 12.997
	Med. u. chem. Labordiagnostik	2 32.492
	Mund-, Kiefer- und Gesichtschir.	7 9.283
	Neurochirurgie	2 32.492
	Neurologie und Psychiatrie	12 5.415
	Nuklearmedizin	1 64.983
	Orthopädie	14 4.642
	Pathologie	0 -
	Physikalische Medizin	1 64.983
	Plastische, Ästhetische. Rek. Ch	4 16.246
	Radiologie	9 7.220
	Unfallchirurgie	9 7.220
	Urologie	5 12.997
	Zahn-, Mund- und Kieferheilkunde*	40 1.625
Apotheken		14 4.642

* niedergelassen

3.3 Medizinische Versorgung

Medizinische Versorgung – Wels

44 Allgemeinmediziner (entspricht 1477 Einwohner pro Arzt), 196 Fachärzte und 14 Apotheken - Wels verfügt über ein dichtes Netz gesundheitlicher Einrichtungen.

Jahr	Anzahl Abfallbehälter						Anzahl Bio-tonnen		Restabfall in to	Bioabfall in to	Gesamt in to
	60 Liter	90 Liter	120 Liter	240 Liter	770 Liter	1100 Liter	120 Liter	240 Liter			
2004	-	4.916	1.765	2.358	-	1.088	2.375	1.433	9.784	2.464	12.248
2005	-	4.948	1.773	2.366	-	1.100	2.386	1.442	9.809	2.413	12.222
2006	-	4.976	1.797	2.376	-	1.111	2.398	1.454	9.879	2.406	12.285
2007	-	5.034	1.845	2.359	-	1.122	2.443	1.449	9.910	2.368	12.277
2008	-	5.069	1.873	2.332	-	1.148	2.464	1.459	9.839	2.415	12.254
2009	-	5.066	1.916	2.310	-	1.159	2.477	1.464	9.831	2.456	12.287
2010	-	5.057	1.960	2.294	-	1.176	2.531	1.483	9.764	2.397	12.160
2011	718	4.778	1.558	2.291	14	1.177	2.837	1.496	9.767	2.506	12.273
2012	735	4.770	1.572	2.283	32	1.178	3.000	1.544	9.677	2.538	12.215
2013	754	4.768	1.579	2.260	46	1.197	3.113	1.561	9.635	2.555	12.190
2014	780	4.777	1.578	2.228	56	1.200	3.264	1.579	9.505	2.638	12.143
2015	791	4.796	1.600	2.209	66	1.198	3.409	1.596	9.433	2.673	12.106
2016	826	4.771	1.626	2.165	77	1.204	3.526	1.625	9.408	2.869	12.277
2017	855	4.762	1.646	2.113	90	1.224	3.667	1.669	9.535	2.884	12.418
2018	865	4.774	1.691	2.107	100	1.240	3.841	1.682	9.554	2.997	12.550
2019	908	4.759	1.729	2.118	113	1.262	4.002	1.695	9.492	3.125	12.617
2020	947	4.741	1.771	2.180	119	1.290	4.202	1.722	9.445	2.976	12.421
2021	951	4.718	1.826	2.126	125	1.335	4.323	1.775	10.039	3.273	13.312

3.4 Abfallwirtschaft

Das Phänomen "Littering"

Häufig ist es dasselbe Bild: Achtlos weggeworfene Zigarettenstummel, Getränkedosen und andere Abfälle „vermüllen“ Wiesen, Parks und Straßen in Oberösterreich. Abfälle werden aus dem Autofenster geworfen oder beim Gehen einfach fallen gelassen. Eine mehr als zweifelhafte Methode der „Abfallentsorgung“, die den Namen „Littering“, also „Vermüllung“ trägt.

Eine enorme Littering-Menge entsteht durch Zigarettenstummel. Aber auch Glascherben, die auf Spielplätzen oder Wiesen liegen gelassen werden, sind eine Gefahr für Kinder und Erwachsene. Außerdem dauert es oft Jahre, wenn nicht Jahrzehnte, bis diese Abfälle vollständig abgebaut sind.

Um dem Müll-Chaos Herr zu werden, müssen die Mitarbeiter der Kommunen viele Stunden für die händische Einsammlung der weggeworfenen Abfälle aufwenden. Die Kosten dafür trägt die Allgemeinheit

Quelle:
(<http://www.umweltprofis.at/>)

Restabfallbehälter nach Entleerungsintervallen

Entleerungen/Jahr	60 l-Tonnen	90 l-Tonnen	120 l-Tonnen	240 l-Tonnen	770 l-Tonnen	1100 l-Tonnen
52	0	4	0	88	46	1046
26	555	3.221	1.824	2.031	76	261
13	394	1.488	0	0	0	0
9	2	5	2	7	3	28
	951	4.718	1.826	2.126	125	1.335

Abb. 21.: Abfallmengen in Tonnen

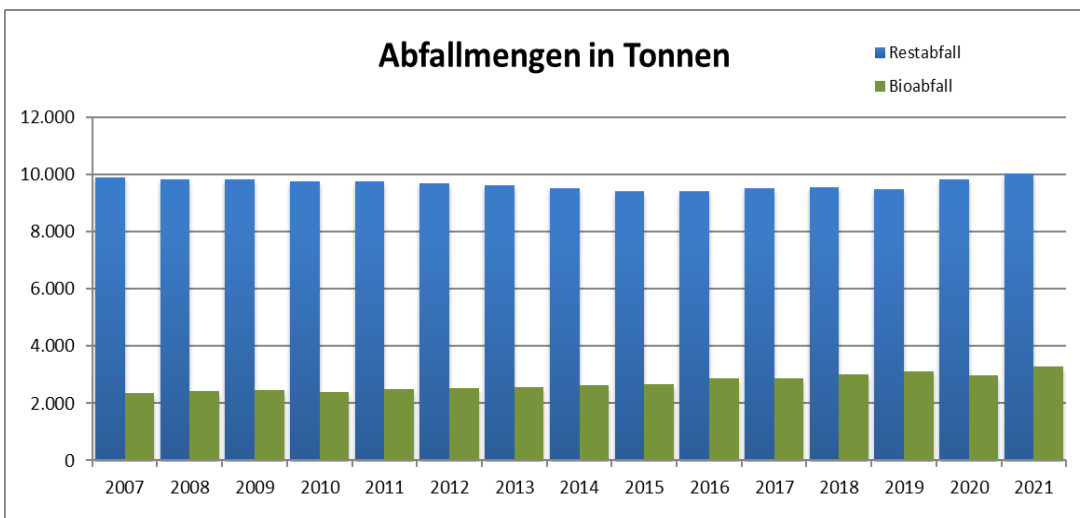

Altstoffart in kg							
	2015	2016	2017	2018	2019	2020	2021
* Verpackung:	604.140	556.063	578.518	600.263	667.715	640.439	703.310
** Altstoffe:	5.354.303	3.963.068	3.929.098	4.010.202	4.590.146	4.445.552	4.527.092
*** Elektroaltgeräte + Batterien	540.321	535.786	478.505	485.010	479.453	545.532	486.431
**** Problemstoffe	105.643	91.915	81.392	83.138	86.330	99.398	90.141
***** Sonstige Abfälle	1.267.404	2.174.517	1.873.412	1.950.454	2.059.218	2.370.945	2.603.144
***** Wiederverwendung	55.347	57.559	65.239	71.953	73.391	52.211	66.157
Gesamt	7.927.158	7.378.908	7.006.164	7.201.020	7.956.253	8.154.077	8.476.275

3.5 Altstoffsammel-mengen in den Sammelzentren

Altstoffsammel-mengen

Die Altstoffsammel-mengen in den Sammelzentren haben sich gegenüber dem Vorjahr wieder erhöht. Die Gesamtmenge betrug im Jahr 2020 8,154.077 kg, im Jahr 2021 lag diese Zahl bei 8.476.275 kg (+ 3,9 %).

Aufteilung lt. BAV
* z.B.: Kunststofffolien, Metallverpackungen, Holzverpackungen, Kartonagen,
** z.B.: Flachglas, Alteisen, Reifen, Altpapier, Textilien, Grünschnitt, Bauschutt
*** z.B.: Bildschirmgeräte, Kühlgeräte, Elektro-Großgeräte, Elektro-Kleingeräte
**** z.B.: Altöl, Altlacke, Altfarben, Chemikalien, Werkstättenabfälle, Spraydosen
***** z.B.: Sperrige Abfälle, Dispersionsfarben, Altmedikamente, Injektionsnadeln
***** z.B.: Textilien, Schuhe, Cartridges, Tintenpatronen, Elektro-Großgeräte



Abb. 22.: Altstoffe in kg

Altstoffsammelmengen der Stadt Wels					
Jahr	KFZ ohne Kennzeichen	gesammeltes Altglas in to	gesammelte Metallbehälter in to	gesammeltes Altpapier in to	gelber Sack in to
2004	393	1.399	152	4.593	1165
2005	423	1.315	154	4.824	1.180
2006	509	1.332	153	5.088	1.221
2007	320	1.326	146	5.256	1.225
2008	259	1.354	148	5.173	1.232
2009	319	1.371	145	5.014	1.256
2010	344	1.353	135	4.867	1.300
2011	270	1.384	138	4.951	1.289
2012	198	1.341	138	4.888	1.301
2013	190	1.395	138	4.830	1.341
2014	127	1.411	138	4.861	1.303
2015	121	1.386	140	4.743	1.317
2016	122	1.406	144	4.620	1.350
2017	80	1.500	145	4.592	1.364
2018	267*	1.527	142	4.447	1.376
2019	271	1.604	145	4.299	1.430
2020	279	1.639	164	4.133	1.482
2021	171	1.671	164	4.152	1.499

* ab 2018 auch inklusive der Anzeigen vom LPD Wels

Warum Abfalltrennung wichtig ist

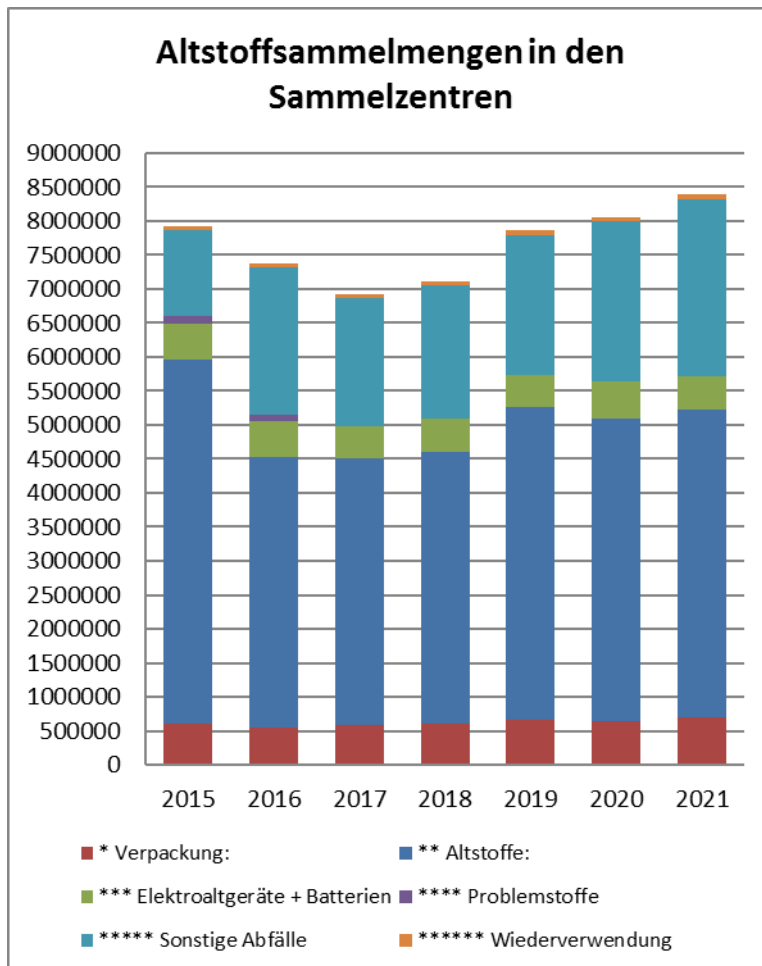
Jährlich fallen in Österreich mehr als 57 Millionen Tonnen Abfall an. Doch die Entsorgung dieser Abfälle ist noch lange nicht deren „Endstation“. Rund vier Millionen Tonnen Sperrabfall, Elektroaltgeräte, Verpackungen & Co werden aus Haushalten gesammelt. Diese und weitere rund 22 Millionen Tonnen Abfälle haben enormes Recyclingpotenzial.

Gründe für Abfalltrennung:

- Abfälle sind wertvolle Rohstoffe
- Abfalltrennung ist klimaschonend und energiesparend
- Abfalltrennung spart Geld

(Quelle: <https://www.umweltprofis.at/allgemein/wissenswertes/abfalltrennung.html>)



Abb. 23.: Altstoffsammelmengen in Tonnen

Jahr	Schwefeldioxid	Staub	Stickstoffmonoxid	Stickstoffdioxid	Kohlenmonoxid
2008	0,0030	0,024	0,019	0,029	0,33
2009	0,0028	0,024	0,016	0,026	0,31
2010	0,0032	0,026	0,014	0,030	0,32
2011	0,0029	0,025	0,016	0,029	0,32
2012	0,0026	0,023	0,014	0,027	0,30
2013	0,0026	0,023	0,012	0,028	0,28
2014	0,0027	0,021	0,018	0,027	0,29
2015	0,0025	0,021	0,016	0,027	0,28
2016	0,0018	0,019	0,014	0,024	0,27
2017	0,0018	0,019	0,012	0,024	0,27
2018	0,0031	0,020	0,010	0,023	0,26
2019	0,0009	0,017	0,011	0,023	0,26
2020	0,0007	0,015	0,009	0,019	0,25
2021	0,0017	0,016	0,008	0,019	0,25

Angaben in mg/m³

3.6 Luftgütesituation

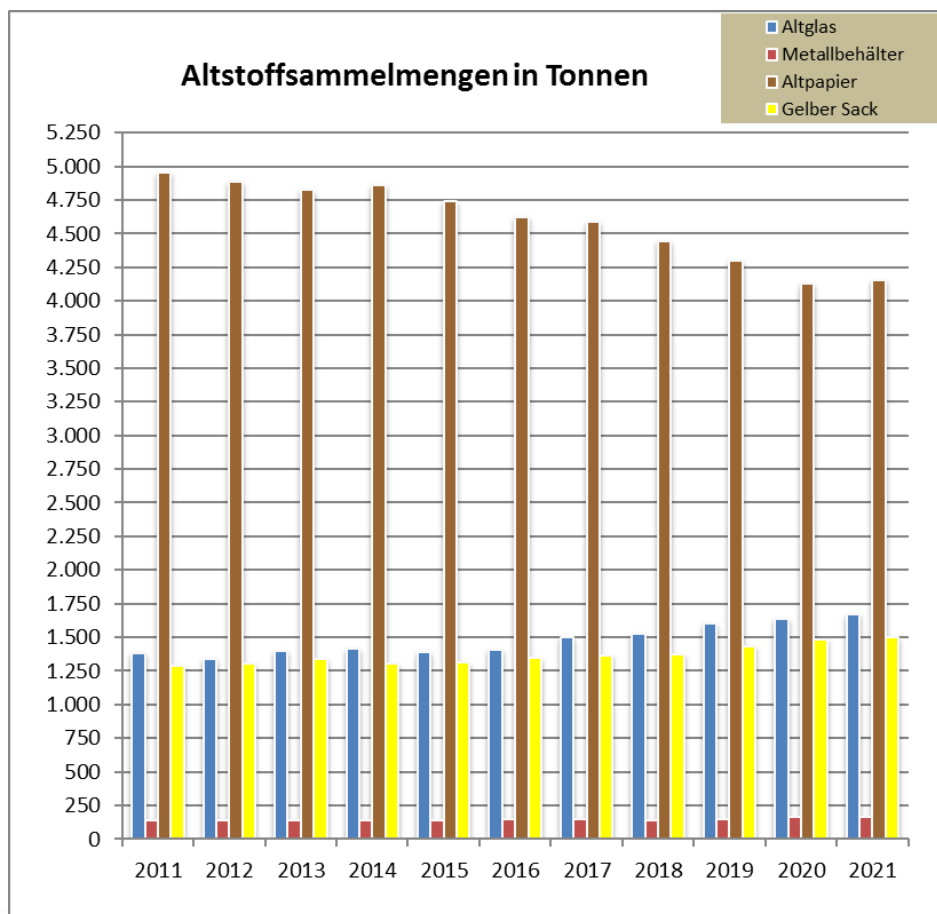
Grenzwerte - Alarmwerte

In der Regel werden Grenzwerte in EU-Richtlinien vorgegeben und dann in österreichisches Recht umgesetzt, wobei die österreichischen Werte strenger sein dürfen. Man unterscheidet zwischen Alarmwerten, Grenzwerten, Zielwerten. Man unterscheidet zwischen Alarmwerten, Grenzwerten, Zielwerten. Bei Überschreitung eines Alarmwertes des Immissionsschutzgesetz-Luft (IG-L) sind akute Gesundheitsbeeinträchtigungen nicht auszuschließen. Es muss daher sofort gehandelt werden.

<https://www.land-oberoesterreich.gv.at/-Luftgüte>



Abb. 24.: Entwicklung Luftgütesituation

Grenzwerte

Bei Überschreitung von Grenzwerten des IG-L ist keine akute Gefahr gegeben, aber langfristige Schädigungen können nicht ausgeschlossen werden. Eine Stuserhebung soll die Ursache der Überschreitung feststellen und Maßnahmen zur künftigen Vermeidung auszuarbeiten.

<https://www.land-oberoesterreich.gv.at/-Luftgüte>

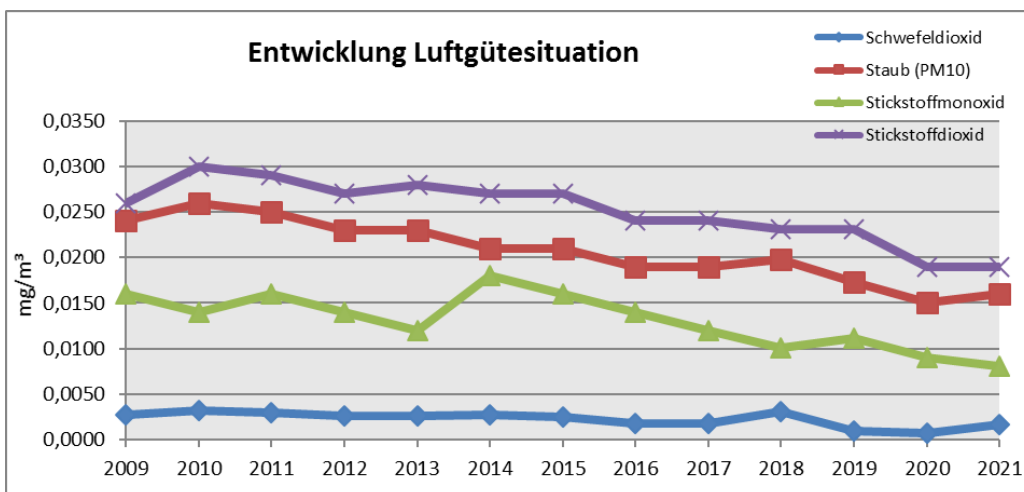

Abb. 25: Darstellung – Trend Kohlenmonoxid

Zielwerte

Die Überschreitung von Zielwerten hat keine rechtlichen Folgen. Zielwerte gelten aber als Richtschnur für einen Zustand, der zu erhalten ist, bzw. der dort, wo die Zielwerte nicht eingehalten werden, jedenfalls anzustreben ist.

<https://www.land-oberoesterreich.gv.at/-Luftgüte>

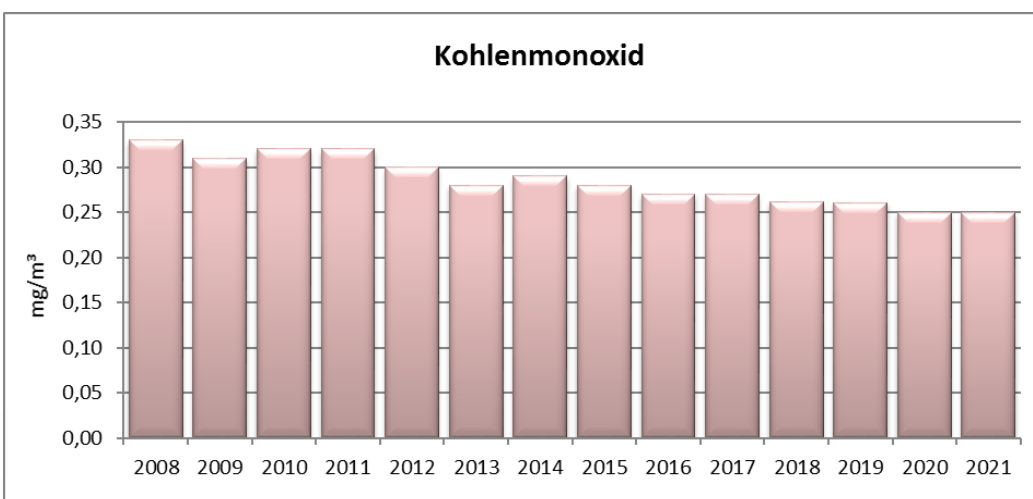
Winter- periode	Streumaterial in Tonnen		Gesamt- kosten in €
	Salz	Splitt	
2008/09	1.241	0	660.961
2009/10	1.956	0	735.885
2010/11	1.383	367	568.845
2011/12	833	134	382.575
2012/13	1.920	373	856.212
2013/14	395	62	335.640
2014/15	862	53	432.341
2015/16	494	35	297.979
2016/17	1.050	256	435.199
2017/18	980	207	371.340
2018/19	836	98	334.248
2019/20	228	0	237.346
2020/21	872	95	410.451
2021/22	645	0	360.263

3.7 Straßenwinterdienst

Kosten des Winterdienstes im Winter 2021 / 2022

Der Winter im Jahr 2021/2022 führte beim Straßen- und Gehsteigwinterdienst zu Kosten in Höhe von € 771.386.

Die Kosten in der Saison 2020/2021 beliefen sich auf € 905.536 und waren somit in der vorangegangenen Saison höher.

Winter- periode	Streumaterial in to		Gesamt- kosten in €
	Salz	Splitt	
2008/09	92	230	318.363
2009/10	154	350	321.290
2010/11	93	528	343.410
2011/12	41	215	216.192
2012/13	174	1.189	498.953
2013/14	21	122	232.175
2014/15	50	239	431.348
2015/16	50	155	388.228
2016/17	114	285	338.310
2017/18	122	177	417.297
2018/19	85	156	279.225
2019/20	29	53	179.476
2020/21	145	267	495.085
2021/22	159	108	411.123

3.8 Gehsteigwinterdienst

Abb. 26.: Kosten Winterdienst

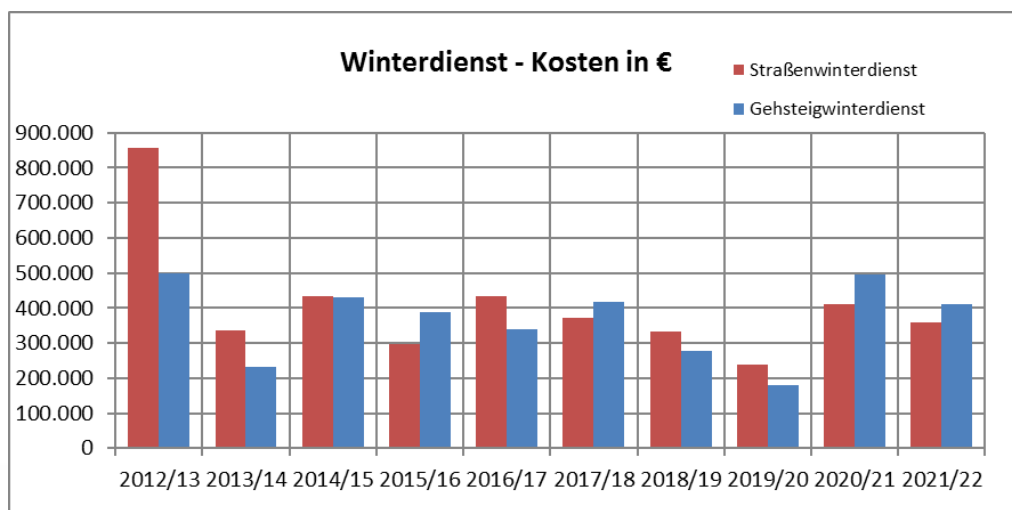

Jahr	Privathaushalte	Anstalten und Heime	Gesamtaufwand
2001	1.534.962	9.012.256	10.547.218
2002	1.808.419	9.835.778	11.644.197
2003	1.914.858	9.960.410	11.875.268
2004	1.889.814	10.929.064	12.818.878
2005	1.995.731	12.404.581	14.400.312
2006	2.129.684	13.724.578	15.854.262
2007	2.167.158	14.896.701	17.063.859
2008	2.452.929	16.376.644	18.829.573
2009	2.699.343	17.382.325	20.081.668
2010	2.570.700	18.269.041	20.839.741
2011	2.445.554	19.874.309	22.319.863
2012	2.640.266	19.596.111	22.236.377
2013	3.150.901	18.328.197	21.479.098
2014	3.383.864	17.699.292	21.083.156
2015	3.603.418	17.485.480	21.088.898
2016	3.330.284	17.730.258	21.060.542
2017	3.348.653	16.914.864	20.263.517
2018	2.731.906	20.067.150	22.799.056
2019	2.559.415	21.117.508	23.676.923
2020	2.404.020	23.492.906	25.896.926
2021	2.163.837	23.423.757	25.587.594

4.1 Leistungen der Sozialhilfe – Aufwand in Euro

Armutsgefährdung in Österreich

Armut kann unterschiedlich definiert und gemessen werden. „Armuts- oder Ausgrenzungsgefährdung“ ist hierbei ein Ansatz, der sowohl auf nationaler (Armutsreduktionsziele), europäischer (Europa 2020-Strategie, Europäische Säule sozialer Rechte) als auch auf internationaler Ebene (UN Nachhaltigkeitsziele) eine zentrale Messgröße ist. Dieser Indikator umfasst Menschen in Privathaushalten, auf die mindestens eines der folgenden Merkmale zutrifft: (1) „erhebliche materielle und soziale Benachteiligung“ (absolute Armut entsprechend europäischem Mindestlebensstandard), (2) „Armutsgefährdung“ (geringes Haushaltseinkommen relativ zum Median der Bevölkerung) und (3) „keine oder sehr niedrige Erwerbsintensität im Haushalt“

(Quelle: Homepage Statistik Austria, Bevölkerung und Soziales – Einkommen und Soziale Lage - Armut)



Abb. 27.: Leistungen der Sozialhilfe in Euro - Wels

Sozialhilfeempfänger in Wels	Jahr	Grund der Hilfsbedürftigkeit 1)							
		Arbeitslosigkeit	Arbeitsunfähigkeit ohne Pensionsanspruch	Anhäng. Pensions-Verfahren	Krankenstand	Mangelnder Unterhalt	Betreuung v. Kindern	Flüchtlingshilfe	Sonst.
	2011	231	11	27	3	191	78	151	33
	2012	302	10	29	5	209	81	150	786
Private Haushalte	2013	413	13	20	7	291	61	149	954
	2014	431	14	19	9	352	89	171	1085
	2015	571	16	12	10	412	131	456	333
	2016	676	42	16	17	596	150	579	271
	2017	565	39	14	9	502	145	499	261
	2018	416	37	10	14	524	64	573	253
	2019	415	43	11	10	423	65	449	230
	2020	539	47	13	16	426	76	329	221
	2021	301	39	9	6	220	71	184	199
	2011								825
	2012								838
Heime und Anstalten	2013								932
	2014								873
	2015								917
	2016								822
	2017								824
	2018								821
	2019								803
	2020								790
	2021								799

1) Mehrfachzählungen möglich

4.2 Sozialhilfeempfänger nach dem Grund der Hilfsbedürftigkeit

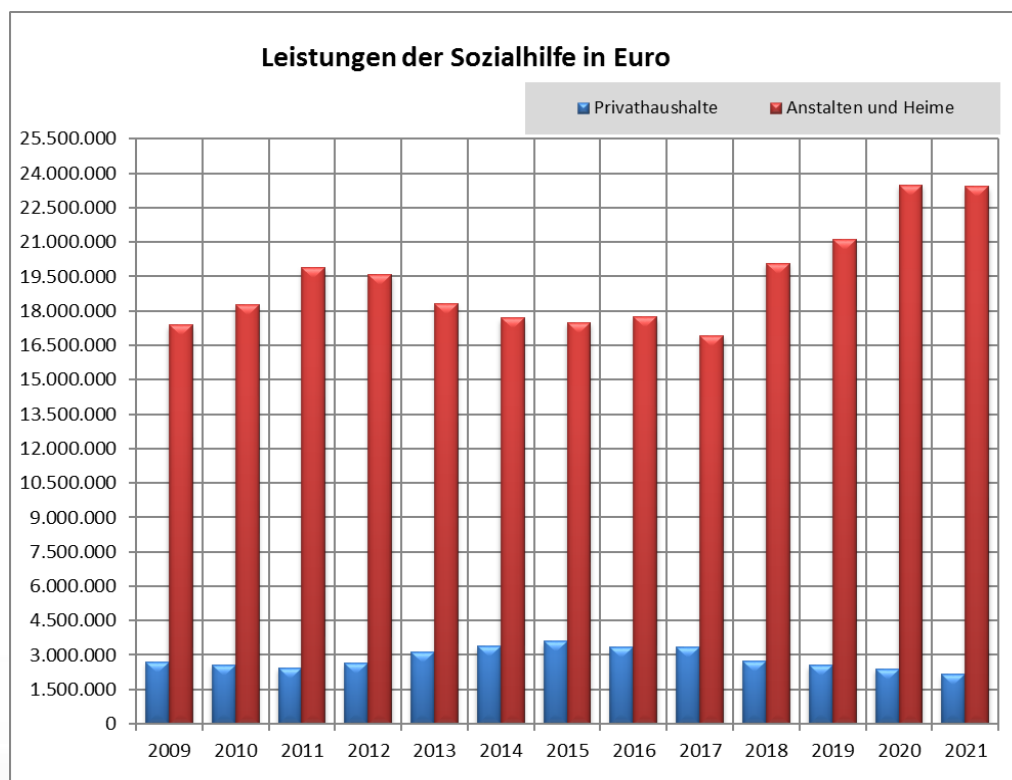
COVID-19-Pandemie vergrößert Anteil der Personen in Erwerbslosenhaushalten

Die Corona-Krise hat den Anteil von Personen in Erwerbslosenhaushalten erhöht, kurzfristig hat sich das jedoch nicht negativ auf die materiellen Lebensbedingungen ausgewirkt. So waren im Jahr 2021 laut Statistik Austria 160.000 Personen oder 1,8 % der Bevölkerung in Österreich erheblich materiell und sozial benachteiligt, da sie sich mehrere grundlegende Ausgaben zur Sicherung des Mindestlebensstandards nach EU-Definition nicht leisten konnten. Diese Zahl ist damit sogar geringer ausgefallen als der Vorjahreswert. Das geht aus der Statistik über Einkommen und Lebensbedingungen (European Union Statistics on Income and Living Conditions, EU-SILC) hervor, die Statistik Austria im 1. Halbjahr 2021 erhoben hat.

(Quelle: Homepage Statistik Austria, Pressemitteilung: 12.797-095/22)

Sozialhilfeempfänger in Wels	Jahr	Geschlecht		Familienstand					Gesamt
		m.	w.	ledig	verh.	gesch.	getrennt	verw.	
	2011	324	401	361	189	142	25	8	725
	2012	332	454	419	191	140	27	9	786
Private Haushalte	2013	348	606	523	215	188	17	11	954
	2014	409	676	504	301	241	29	10	1085
	2015	871	813	912	387	201	167	17	1684
	2016	762	803	1166	180	179	29	11	1565
	2017	696	721	1054	161	165	27	10	1417
	2018	662	720	928	254	171	18	11	1382
	2019	526	624	781	191	161	17	10	1150
	2020	625	697	903	201	184	22	12	1322
	2021	388	424	598	94	102	9	9	812
	2011	190	635	102	165	68	0	490	825
	2012	198	640	113	162	86	0	477	838
Heime und Anstalten	2013	229	703	128	192	98	0	514	932
	2014	221	652	109	175	91	0	498	873
	2015	225	692	103	187	95	0	532	917
	2016	185	637	91	168	87	0	476	822
	2017	201	623	90	167	96	0	471	824
	2018	218	603	87	153	96	0	485	821
	2019	214	589	93	153	101	0	456	803
	2020	192	598	124	127	109	0	430	790
	2021	214	585	116	133	154	0	396	799

4.3 Sozialhilfeempfänger nach Geschlecht und Familienstand

Armuts- oder Ausgrenzungsgefährdung

Für das Jahr 2021 lag die Armuts- oder Ausgrenzungsgefährdung bei 17,3 % der Personen in Privathaushalten.

Armutsgefährdungsschwelle 2021: 1.371 Euro (Einpersonenhaushalt pro Monat)

(Quelle: Homepage Statistik Austria, Bevölkerung und Soziales – Einkommen und Soziale Lage - Armut)

Jahr	Gesetzliche Amtsvormundschaft (§ 207 ABGB) **	Bestellte Amtsvormundschaft (§ 209 ABGB)**	Unterhaltssachwalterschaft (§ 208 Abs. 2 ABGB) **	Sachwalterschaft (§ 9 Abs. 2 UVG)
2007	7	20	888	622
2008	12	19	1.024	739
2009	11	13	836	679
2010	5	15	866	811
2011	6	9	920	689
2012	6	0	888	712
2013	7	5	834	791
2014	10	4	865	780
2015	6	7	766	746
2016	5	8	765	784
2017	4	0	802	764
2018	3	1	774	759
2019	3	1	725	736
2020	1	0	721	720
2021	3	0	709	704

** bis 2013 nach § 211 ABGB

** bis 2013 nach § 213 ABGB

** bis 2013 nach § 212 ABGB

4.4 Kinder- und Jugendhilfe – Amtsvormundschaft und Amtskuratel

Kinder- und Jugendhilfe in Wels

Beratung, Information und Unterstützung sind die Schlagworte, die die Arbeit der Kinder- und Jugendhilfe (früher Jugendwohlfahrt) des Magistrates der Stadt Wels am besten beschreiben. Unterstützt wird in familiären Konfliktsituationen und auch in anderen Lebensbereichen.

Die Kinder- und Jugendhilfe gibt Informationen zu vielen rechtlichen Fragen. Dazu zählen die Obsorge für die Kinder, Unterhalts- und Besuchsrecht, Jugendschutz und Strafrechtsangelegenheiten, sowie Fragen des täglichen Lebens, die Familie und Kinder betreffen.

Jahr	Unterstützung der Erziehung (§ 44 Oö. KJHG)*	Volle Erziehung (§ 45 Oö. KJHG)**
2007	149	103
2008	218	103
2009	215	102
2010	199	123
2011	233	143
2012	237	117
2013	277	110
2014	409	87
2015	316	102
2016	207	101
2017	150	112
2018	145	112
2019	179	116
2020	180	114
2021	102	85

* bis 2013 nach § 36 Oö.JWG

** bis 2013 nach § 37 Oö.JWG

4.5 Kinder- und Jugendhilfe – Erziehungshilfe

Leistungen der Kinder- und Jugendhilfe in Wels

- Präventive Angebote und allgemeine Beratungsdienste
- Telefonische und persönliche Beratung in allen Fragen des familiären Zusammenlebens
- Beratung und Betreuung in Krisensituationen
- Psychologische Beratung in Erziehungsfragen
- Eltern-/Mutterberatung
- Intervention nach Anzeigen, Meldungen, Wegweisungen
- Einleitung und Mitwirkung von gerichtlichen Verfahren, die Kinder betreffen
- Vermittlung in Obsorge- und Besuchsrechtsfragen, gerichtliche Stellungnahmen
- Unterstützung der Erziehung
- u.a.

Jahr	Seniorenbetreuung der Stadt Wels		
	Betten (ohne Not- betten)	Bewohner	Verpflegs- tage
2006	454	444	162.407
2007	444	439	161.196
2008	444	432	156.507
2009	444	432	163.131
2010	460	442	161.812
2011	456	451	161.686
2012	475	457	165.662
2013	471	442	163.062
2014	462	442	164.250
2015	467	442	159.539
2016	439	433	160.079
2017*	399	396	148.991
2018	396**	388**	142.191
2019	387**	380**	141.407
2020	402 (394**)	351**	139.110
2021	402 (394**)	359**	130.397**

** Ohne Kurzzeitpflegeplätze

4.6 Seniorenbe- treuung der Stadt Wels

Seniorenbetreuung in Wels

In den Häusern der Stadt Wels stehen insgesamt 394 Betten (ohne Kurzzeitpflegeplätze) zur Verfügung, 359 Menschen bewohnen die 4 Häuser Neustadt, Leopold-Spitzer, Vogelweide-Laahen und Noitzmühle.

Jahr	Seniorenbe- treuung - Mobile Altenhilfe	Erholungs- aktion f. Senioren	Essen auf Rädern	Kulturelle u. gesellschaftl. Leistungen	Senioren- pass	Freifahrer- f. Zivilin- valide	Alten- ehrungen	Gutscheine f. Säuglinge	Gesamt
2005	165.859	3.155	39.488	211.401	125.994	11.356	53.086	20.200	630.539
2006	261.417	3.813	36.651	229.960	116.576	11.476	50.546	44.306	754.745
2007	290.363	2.974	32.571	248.803	130.923	10.941	49.157	41.318	807.050
2008	288.148	3.350	20.788	234.400	140.249	8.535	43.455	49.892	788.817
2009	284.507	3.670	29.455	287.780	136.023	12.992	48.689	49.818	852.934
2010	315.745	2.905	25.706	284.018	138.733	12.754	68.164	50.654	898.679
2011	250.606	2.827	27.157	290.182	132.595	11.803	67.117	49.389	831.676
2012	310.553	2.985	18.341	306.152	156.069	12.999	39.297	47.510	893.905
2013	181.297	2.471	25.446	314.117	142.203	12.717	36.345	46.880	761.476
2014	208.279	2.709	35.983	311.592	152.629	12.814	32.352	49.935	806.293
2015	280.646	2.545	37.143	355.342	165.984	11.476	36.410	49.999	939.546
2016	291.774	2.843	31.413	328.035	167.805	11.476	28.891	40.958	903.195
2017	528.195**	2.818	32.608	328.435	142.522	12.397	37.104	29.490	1.113.570
2018	393.679	3.000	28.127	338.454	153.557	10.197	37.024	20.970	985.008
2019	559.388	2.727	24.219	362.027	157.279	11.936	30.287	20.615	1.168.478
2020	494.117	2.670	23.423	378.405	124.989	10.660	4.883	19.423	1.058.571
2021	484.689	2.550	18.817	413.696	95.670	7.652	62.268	18.264	1.103.606

4.7 Soziale Dienste – Aufwendungen für freiwillige Leistungen

** Erläuterung **Seniorenbetreuung Mobile Altenhilfe** - Differenz zum Vorjahr: der prozentuelle Anteil der Dst. Seniorenbetreuung zu den weiteren 4 Organisationen in Bezug auf Gesamt-Wels ist gesunken, und somit ist auch der Anteil bei der 50%igen Refundierung der Kosten durch das Land OÖ dementsprechend gesunken. Dies spiegelt sich in der Höhe der Einnahmen bei den lfd. Transferzahlungen wider. 2016: € 372.446 zu 2017: € 210.271

Anm: Altenehrungen 2020 -> geringerer Aufw and aufgrund der durch Corona abgesagten Ehrungsfeiern

Anm: 2021 Altenehrungen -> erhöhter Aufw and aufgrund der durch Corona abgesagten Ehrungsfeiern im Vorjahr

Altersstruktur betreute Personen	2013	2014	2015	2016	2017	2018	2019	2020	2021
bis 64	10	8	19	15	12	9	23	12	24
65 - 74	42	40	49	64	57	58	43	45	49
75 - 79	37	33	39	42	53	50	44	34	46
80 - 84	59	54	65	57	47	53	71	45	78
ab 85	101	103	107	117	111	107	119	74	128

4.8 Seniorenbetreuung – Mobile Altenhilfe

Altersstruktur der betreuten Personen

Es wurden 325 Menschen (eine Steigerung von ca. 55 % im Vergleich zum Jahr 2020) betreut.



Abb. 28.: Trend – Altersstruktur der betreuten Personen

Die Zahl der Betreuungen stieg gegenüber dem Jahr 2020 in nahezu allen Altersgruppen.

	2013	2014	2015	2016	2017	2018	2019	2020	2021
geleistete Std.	20.446	20.099	19.963	22.701	22.319	21.181	18.428	14.035	12.807
Hausbesuche	25.349	25.390	25.381	27.682	29.766	29.602	28.289	21.256	19.160

Hausbesuche

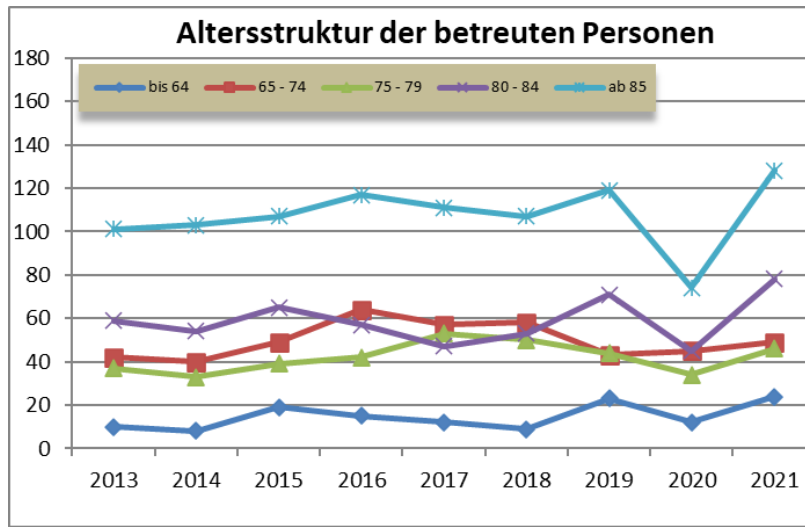
Die Zahl der geleisteten Stunden sank gegenüber dem Jahr 2020 um 8,7 %. Die Hausbesuche sanken um 9,9 %.



Abb. 29.: Trend – Geleistete Stunden und Hausbesuche

Std/Monat	2013	2014	2015	2016	2017	2018	2019	2020	2021
0-15	165	179	219	232	207	208	218	130	309
16-30	67	55	49	55	40	63	74	77	13
31-50	6	9	11	8	19	6	8	3	3
ab 51	1	0	0	0	2	0	0	0	0

Betreuungsintensität pro Person

95,1 % aller Betreuungen entfielen auf 0 – 15 Stunden pro Person, 4,0 % wurden im Ausmaß von 16 – 30 Stunden pro Monat betreut.

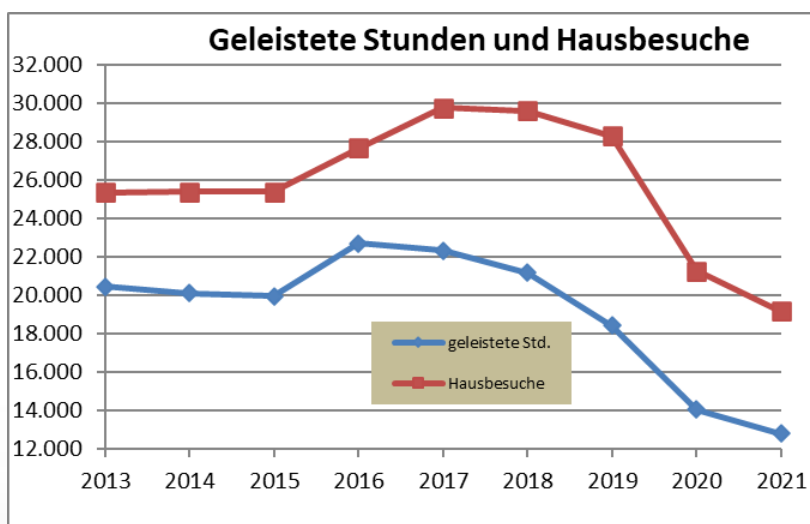

Abb. 30.: Trend – Betreuungsintensität pro Person in Stunden

Bezeichnung	Anzahl Kinder				Gruppen - 2021/2022		
	2018/19	2019/20	2020/21	2021/22	ganztags	halbtags	Gesamt
Städtische Kindergärten							
Herderstraße	84	83	84	81	3	1	4
Herminehof	87	84	83	81	3	1	4
Herrengasse	83	84	83	84	3	1	4
Robert-Koch-Straße	112	118	118	120	4	2	6
Laahen	101	100	107	107	3	2	5
Lichtenegg	103	106	108	103	3	2	5
Neustadt	126	123	131	126	3	3	6
Noitzmühle	147	149	151	148	5	2	7
Negrellistraße (eh. Pernau)	105	105	107	113	4	2	6
Siebenbürgerstraße	149	147	153	153	4	3	7
Vogelweide	79	71	82	82	3	1	4
Wimpassing	125	125	127	128	3	3	6
Summe	1.301	1.295	1.334	1.326	41	23	64
Private Kindergärten							
Blumstraße	22	24	24	24	3	0	3
Fabrikstraße	59	55	60	61	3	0	3
Fadingerstraße	114	122	122	122	3	3	6
St. Stefan	56	57	57	53	2	1	3
OÖ. Hilfswerk im GTZ	38	36	35	34	2	0	2
Waldorf Kindergarten	30	36	37	33	1	1	2
Franziskanerinnen	66	66	61	59	3	0	3
Da Vinci	10	26	29	32	1	1	2
Oö. Hilfswerk Dragoner	43	43	43	37	2	0	2
Mohnstraße	46	47	46	46	2	0	2
Summe	484	512	514	501	22	6	28
Gesamtsumme Kindergärten	1.785	1.807	1.848	1.827	63	29	92
Bezeichnung	Anzahl Kinder				Gruppen - 2021/2022		
	2018/19	2019/20	2020/21	2021/22	ganztags	halbtags	Gesamt
Städtische Horte							
Herrengasse	85	87	86	83	5	0	5
Neustadt	80	93	89	70	4	0	4
Pernau	61	60	37	51	3	0	3
Vogelweide	110	112	104	112	6	0	6
Wimpassing (inkl. Expo ab 21)	140	123	122	137	7	0	7
Expo Wimpassing (bis 20/21)	46	39	36				
Summe	522	514	474	453	25	0	25
Private Horte							
Fadingerstraße	53	53	53	53	2	0	2
Franziskanerinnen	68	69	66	67	3	0	3
Blumstraße	9	15	16	16	2	0	2
Summe	130	137	135	136	7	0	7
Gesamtsumme Hort	652	651	609	589	32	0	32
Kleinstkinderbetreuung							
Noitzmühle - Krabbelstube	20	17	20	21	2	0	2
Kochstraße - Krabbelstube	8	9	9	10	1	0	1
Laahen - Krabbelstube	20	20	20	21	2	0	2
Vogelweide - Krabbelstube	10	10	9	10	1	0	1
Neu ab 21: Negrellistraße				24	2	0	2
Städt. Gesamt	58	56	58	86	8	0	8
Bienenhaus	11	10	11	10	0	1	1
Spatzennest Eibenstr.	30	25	30	26	3	0	3
Purzelbaum Puchberg	40	32	40	41	4	0	4
Wirbelwind Südtirolerstr.	10	11	8	11	1	0	1
Sonnenschein Eiselsbergstr.	10	11	10	10	1	0	1
Regenbogen - Pernau	10	11	10	9	1	0	1
GTZ, OÖ. Hilfswerk	19	20	13	17	2	0	2
Dragonerhof, OÖ. Hilfswerk	20	20	16	20	2	0	2
Fabrikstraße	21	20	20	20	2	0	2
Franziskanerinnen	13	14	12	11	1	0	1
DA VINCI	7	9	11	10	1	0	1
Mohnstraße	22	15	17	20	2	0	2
Privat Gesamt	213	198	198	205	20	1	21
Gesamtsumme Kleinstkinderbetreuung	271	254	256	291	28	1	29

Stichtag: 15.10.2021

5.1 Kindergärten, Horte und Kleinstkinderbetreuung

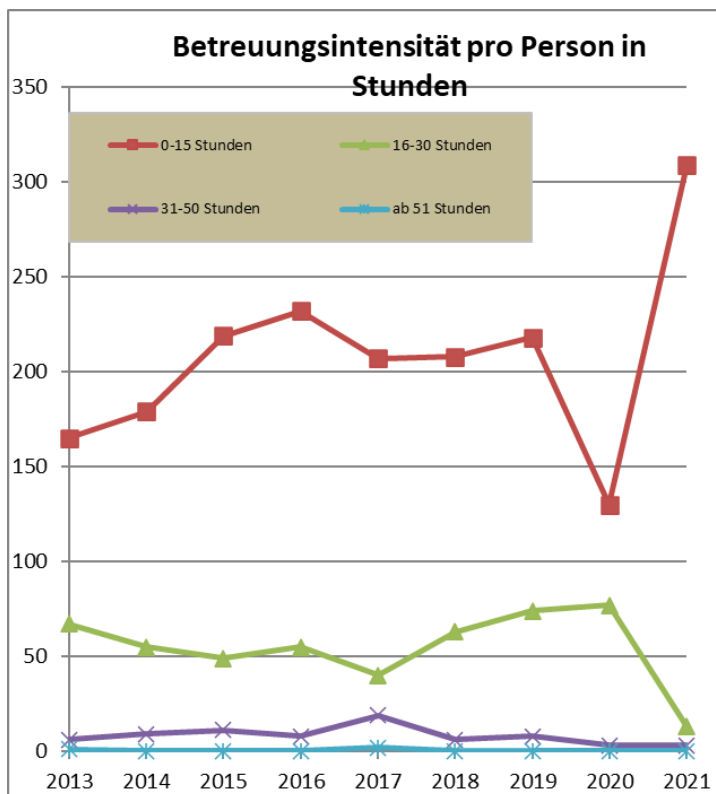
Hintergrund Einrichtungen und Kinder in Österreich

In Österreich gibt es im aktuellen Berichtsjahr 2020/21 9.549 institutionelle Kinderbetreuungseinrichtungen (ohne Saisontagesheime); davon sind 4.582 Kindergärten, 2.417 Kinderkrippen und Kleinkindbetreuungseinrichtungen, 951 Horte und 1.599 altersgemischte Betreuungseinrichtungen. Im Fünfjahresvergleich zeigt sich, dass dabei die Anzahl der Krippen und Kleinkindbetreuungseinrichtungen (+37,3 %) stark zugenommen hat. Der leichte Rückgang bei den Kindergartenstandorten (-1,8 % gegenüber 2015) ist dadurch erklärbar, dass immer mehr Einrichtungen als altersgemischte Kinderbetreuungseinrichtungen – in denen neben Kindergartenkindern auch Kinder im Vorschulalter oder nachmittags teilweise zusätzlich auch Schüler betreut werden – geführt werden.

Mit Stichtag 15. Oktober 2020 waren bundesweit 373.881 Kinder in Kindertagesheimen eingeschrieben. Mit 226.923 Kindern war der Großteil davon in Kindergartengruppen untergebracht, 47.832 besuchten Krippen- und Kleinkindbetreuungsgruppen, 51.155 Hortgruppen und 47.971 altersgemischte Betreuungsgruppen.

(Quelle: Kindertagesheimstatistik 2020/21), Statistik Austria, Seite 11)

Schuljahr	Schultyp-Wels					AHS	BHS	BMS	Gesamt
	Pflichtschule								
	Volksschule Vorschule	Neue Mittelschule**	Sonderschule	Polyt. Lehrgang	Zusammen				
97/98	2.510	1.830	157	157	4.654	2.720	3.010	*	10.384
98/99	2.622	1.820	140	122	4.704	2.703	3.065	*	10.472
99/00	2.647	1.922	188	100	4.857	2.711	3.042	*	10.610
00/01	2.744	1.930	211	134	5.019	2.656	3.249	*	10.924
01/02	2.807	1.939	194	165	5.105	2.618	3.298	*	11.021
02/03	2.815	1.994	191	140	5.140	2.653	2.640	701	11.134
03/04	2.819	2.012	199	174	5.204	2.687	2.677	732	11.300
04/05	2.721	2.116	171	166	5.174	2.731	2.708	769	11.382
05/06	2.720	2.148	178	139	5.185	2.786	2.793	585	11.349
06/07	2.656	2.168	177	165	5.166	2.783	2.905	527	11.381
07/08	2.498	2.178	182	159	5.017	2.770	2.935	516	11.238
08/09	2.480	2.084	180	180	4.924	2.663	3.003	522	11.112
09/10	2.459	2.027	180	183	4.849	2.662	3.095	533	11.139
10/11	2.389	2.008	191	178	4.766	2.676	3.147	500	11.089
11/12	2.459	1.916	188	180	4.743	2.609	3.105	491	10.948
12/13	2.497	1.880	189	180	4.746	2.653	3.097	477	10.973
13/14	2.389	1.893	185	143	4.610	2.922	3.052	482	11.066
14/15	2.454	1.878	185	145	4.662	2.608	3.124	482	10.876
15/16	2.417	1.876	175	133	4.601	2.750	3.129	477	10.957
16/17	2.365	1.854	173	118	4.510	2.706	3.109	546	10.871
17/18	2.467	1.814	173	131	4.585	2.862	2.927	518	10.892
18/19	2.506	1.821	135	137	4.599	2.959	2.913	467	10.938
19/20	2.475	1.840	156	144	4.615	2.834	3.010	506	10.965
20/21	2.447	1.816	165	149	4.577	2.909	3.024	445	10.955
21/22	2.454	1.803	157	150	4.564	2.985	2.987	440	10.976

5.2 Schüler nach Schultyp

Schüler nach Schultyp in Wels – 2021/2022

10.976 Schüler gibt es in Wels, davon 4.564 in den Pflichtschulen.

i** bis Schuljahr 11/12: Hauptschulen, inkl. Privater MS



Abb. 31.: Schüler nach Schultyp

Schuljahr	Schultyp - Wels					AHS	BHS	BMS	Gesamt
	Pflichtschule								
	Volksschule Schulversuch	Neue Mittelschule*	Sonderschule	Polyt. Lehrgang	Zusammen				
96/97	110	77	23	5	215	100	91	27	433
97/98	109	78	21	6	214	101	94	26	435
98/99	114	79	19	6	218	99	95	27	439
99/00	113	79	20	4	216	99	92	25	432
00/01	117	81	22	6	226	98	99	28	451
01/02	120	79	21	7	227	99	102	28	456
02/03	118	82	20	6	226	101	107	29	463
03/04	122	82	21	7	232	101	109	31	473
04/05	116	85	18	7	226	102	112	32	472
05/06	118	84	18	6	226	102	112	25	465
06/07	117	84	18	7	226	102	116	23	467
07/08	115	90	19	7	231	108	118	23	480
08/09	114	90	19	8	231	104	118	23	476
09/10*	118	91	20	8	237	114	118	24	493
10/11	118	92	21	8	239	120	119	23	501
11/12	122	87	21	8	238	120	123	22	503
12/13	121	86	21	8	236	119	123	22	500
13/14	117	85	20	6	228	127	122	25	502
14/15	118	85	20	6	229	114	123	23	489
15/16	118	86	20	6	230	117	126	25	498
16/17	114	85	20	5	224	116	125	26	491
17/18	121	83	19	6	229	122	120	24	495
18/19	129	85	17	6	237	123	118	23	501
19/20	126	84	18	6	234	117	127	25	503
20/21	124	83	18	6	231	119	131	22	503
21/22	123	87	18	6	234	121	132	21	508

* bis Schuljahr 11/12: Hauptschulen, inkl. Private MS

5.3 Schulklassen nach Schultyp

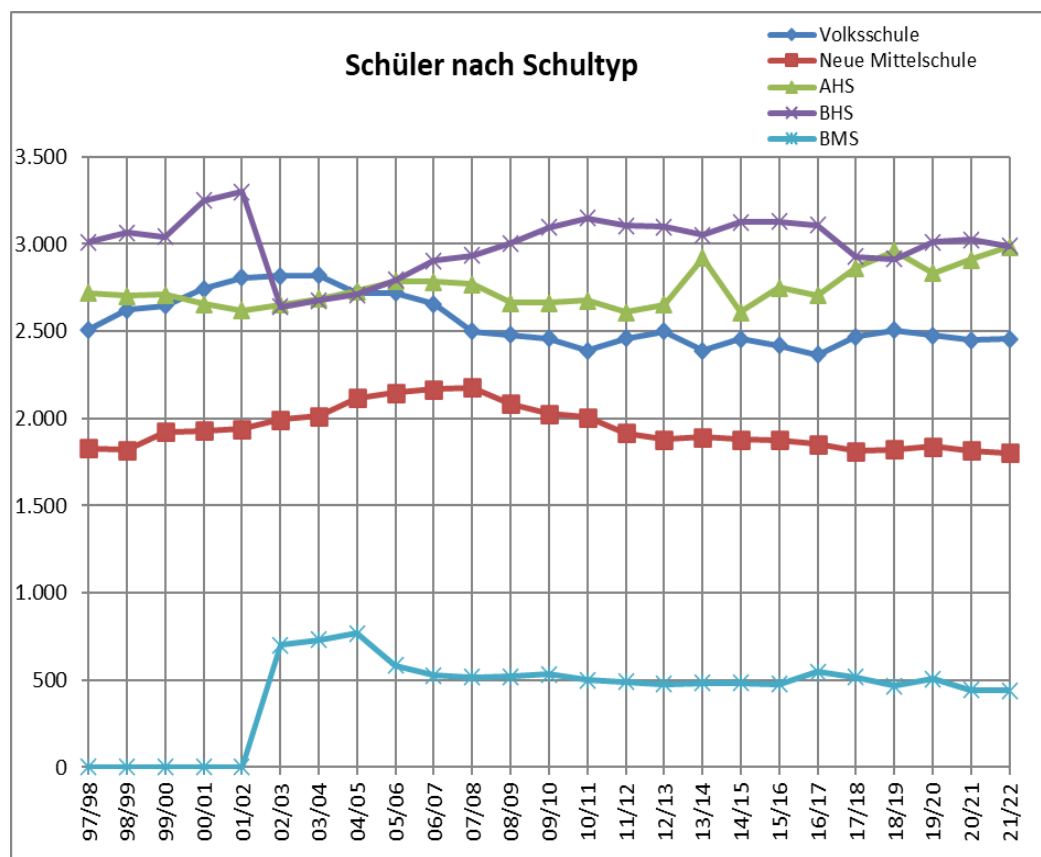
Schulklassen nach Schultyp - 2021/22

508 Klassen sind in der Schulstadt Wels eingerichtet, 234 davon im Pflichtschulbereich.



Abb. 32.: Schulklassen nach Schultyp

Kurse nach Fachgebieten							
	Jahr	Politik, Gesellschaft und Kultur	Berufliche und Berufsorientierte Bildung	Sprachen	Kreativität und Gestalten	Gesundheit und Bewegung	Gesamt
Anzahl der durchgeführten Kurse	2011/12	2	21	98	24	124	269
	2012/13	8	27	85	22	176	318
	2013/14	6	14	63	14	103	200
	2014/15	2	0	80	27	124	233
	2015/16	0	2	81	24	119	226
	2016/17	3	4	71	20	112	210
	2017/18	2	3	85	23	111	224
	2018/19	0	6	70	21	100	197
	2019/20	0	6	61	22	97	186
	2020/21	1	1	45	13	43	103

Zeitraum von 1.07.2020 - 30.06.2021

5.4 Volkshochschule Wels – Kurse und Kursteilnehmer nach Fachgebieten

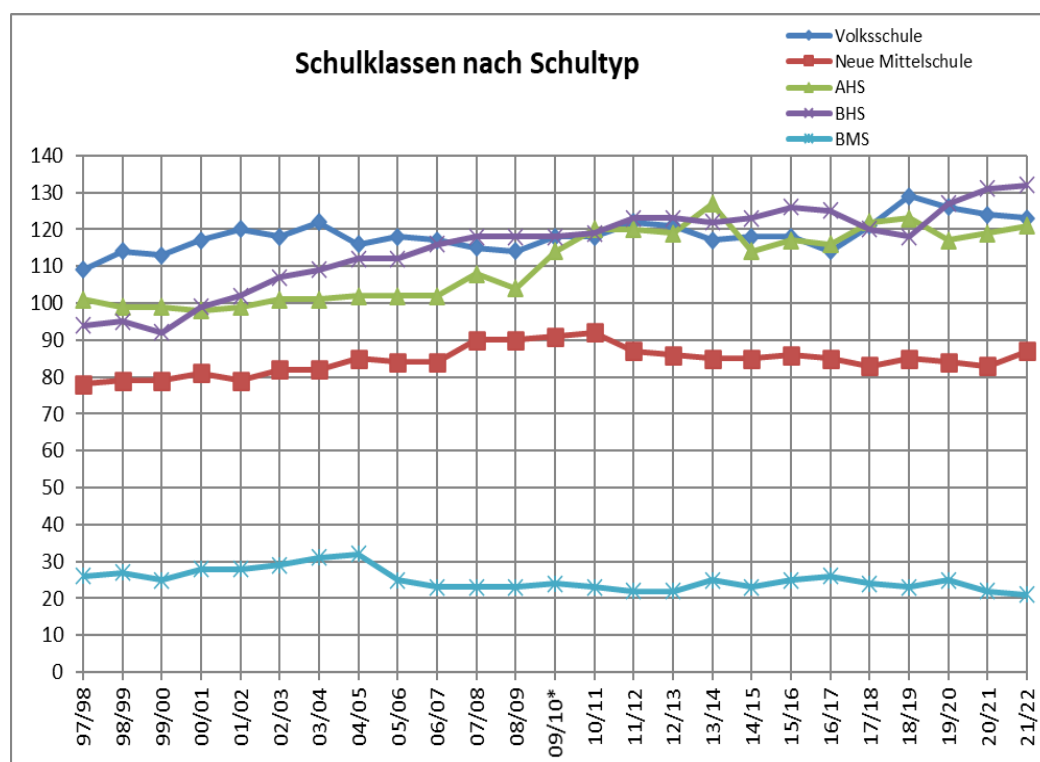
Anzahl der Kurse

Die Anzahl der durchgeführten Kurse in Wels belief sich auf 103 im Jahr 2020/2021.

Kursteilnehmer nach Fachgebieten							
	Jahr	Politik, Gesellschaft und Kultur	Berufliche und Berufsorientierte Bildung	Sprachen	Kreativität und Gestalten	Gesundheit und Bewegung	Gesamt
Kursteilnehmer	2011/12	31	433	1.452	288	2.429	4.633
	2012/13	200	472	1.391	253	3.477	5.793
	2013/14	124	264	1.277	183	2.069	3.917
	2014/15	12	0	925	191	3082	4.210
	2015/16	0	12	731	173	3140	4.056
	2016/17	13	25	646	696	2817	4.197
	2017/18	12	23	731	481	2449	3.696
	2018/19	0	68	654	384	2547	3.653
	2019/20	0	33	481	147	1539	2.200
	2020/21	7	6	445	448	571	1.477

Anzahl der Kursteilnehmer

Die Auswirkungen der Corona Krise sind auch bei der Anzahl der Kursteilnehmer wahrnehmbar. 1.477 Personen (- 32,9 %) besuchten im Jahr 2020/2021 die diversen Kurse in der VHS Wels.

Zeitraum von 1.07.2020 - 30.06.2021



Abb. 33.: Kurse und Kursteilnehmer nach Fachgebieten

Jahr	Kursteilnehmer nach Altersgruppen in Jahren					
	unter 15	15 - 19	20 - 29	30 - 49	50 - 59	über 60
2011/12	465	70	534	1.634	753	957
2012/13	519	116	629	2.646	694	1.020
2013/14	294	152	397	1.357	827	755
2014/15	253	37	363	1.005	447	606
2015/16	275	12	211	479	355	472
2016/17	238	14	264	598	402	506
2017/18	217	10	249	569	370	377
2018/19	212	15	242	560	364	372
2019/20	221	9	227	460	377	441
2020/21	51	8	160	451	340	226

Zeitraum von 1.07.2020 - 30.06.2021
freiwillige Angaben

5.5 Volkshochschule Wels - Kursteilnehmer nach Altersgruppen

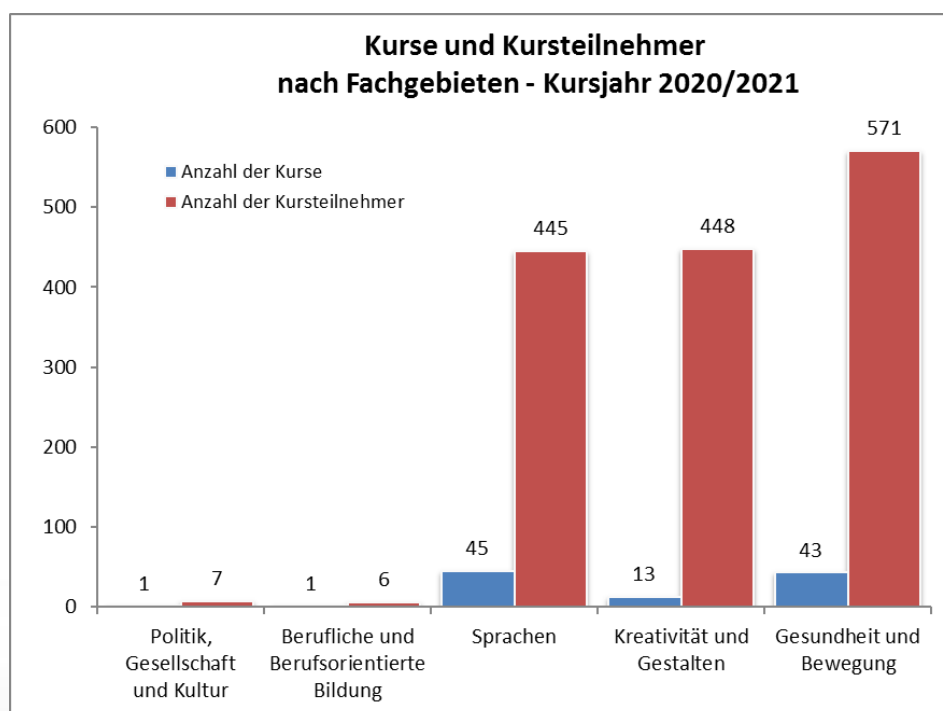
Altersgruppen

Knapp ein Fünftel der Teilnehmer ist älter als 60 Jahre. 16 % der Teilnehmer machten keine Angaben zu ihrem Alter.



Abb. 34.: Kursteilnehmer nach dem Alter in %

Jahr	Aktive BenutzerInnen: Altersgruppen in Jahren									Gesamt
	bis 14 Jahre			14 bis 17 Jahre			Erwachsene			
	m.	w.	zus.	m.	w.	zus.	m.	w.	zus.	
2007	1.195	1.235	2.430	155	182	337	937	1.579	2.516	5.283
2008	1.679	1.955	3.634	100	253	353	485	1.263	1.748	5.735
2009	1.312	1.945	3.257	195	132	327	514	1.256	1.770	5.354
2010	1.291	1.517	2.808	163	259	422	619	1.663	2.282	5.512
2011	1.451	1.782	3.233	73	102	175	561	1.617	2.178	5.586
2012	1.149	1.312	2.461	77	152	229	567	1.594	2.161	4.851
2013	1.133	1.292	2.425	32	105	137	548	1.505	2.053	4.615
2014	1.041	1.203	2.244	36	125	161	517	1.439	1.956	4.361
2015	814	937	1.751	42	102	144	484	1.340	1.824	3.719
2016	302	405	707	52	126	178	460	1.287	1.747	2.632
2017	280	383	663	34	76	110	422	1.090	1.512	2.285
2018	276	397	673	26	64	90	413	1.092	1.505	2.268
2019	301	395	696	25	54	79	401	1.073	1.474	2.249
2020*	688	796	1.484	43	98	141	351	972	1.323	2.948
2021	518	578	1.096	48	84	132	314	912	1.226	2.454

* Steigerung insbesondere bei den unter 14-jährigen aufgrund der Einschreibungen von Schulklassen im Wissensbus

5.6 Stadtbücherei – Aktive Benutzer

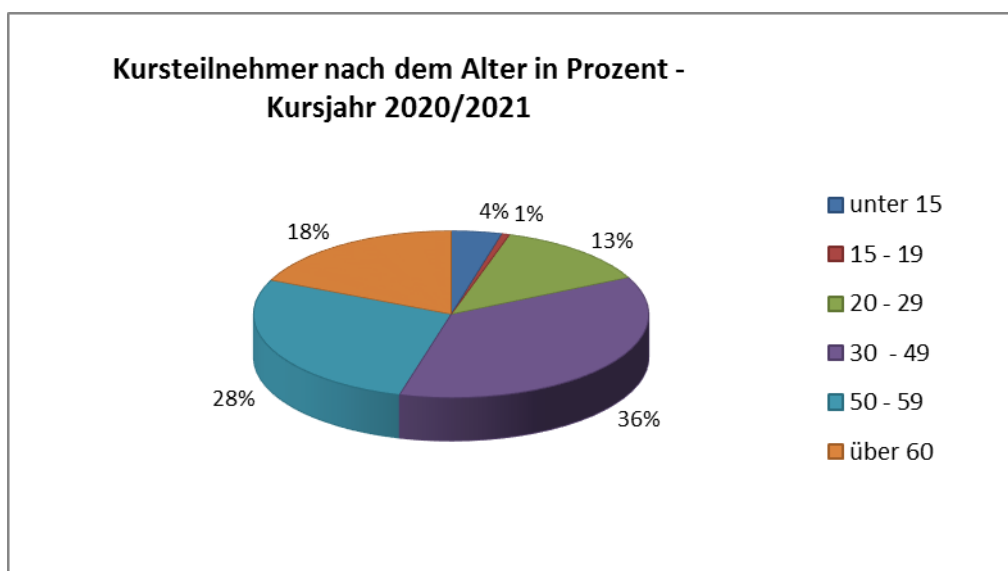
Aufgaben der Stadtbücherei

Die Kernaufgabe der Stadtbücherei besteht in der Bereitstellung von Büchern, Zeitschriften, CD's, Videos, DVD's und Hörbücher für die Öffentlichkeit, mit dem Ziel der Sicherung des freien Zugangs von Informationen aller Art ohne kommerziellen Hintergrund zu gewährleisten.

Jahr	Buchbestand				Entlehnungen					Gesamt
	Belletristik	Sachbücher	Kinder- u. Jugendb.	Zeitschriften	Gesamt	Belletristik	Sachbücher	Kinder- u. Jugendb.	Zeitschriften	
2007	13.996	16.017	16.831	75	46.919	55.103	29.336	115.588	9.215	209.242
2008	13.725	15.556	16.578	75	45.934	53.559	27.216	108.743	9.477	198.995
2009	12.679	15.064	16.043	61	43.847	50.047	23.048	102.122	8.080	183.297
2010	13.256	16.938	16.651	63	46.908	52.952	27.395	128.817	11.469	220.633
2011	12.916	16.105	16.411	63	45.495	54.546	30.177	124.780	12.150	221.653
2012	12.826	15.920	15.887	63	44.696	54.248	30.018	113.348	11.186	208.800
2013	13.502	16.446	15.903	59	45.910	54.501	29.547	108.155	11.988	204.191
2014	13.280	15.828	15.245	59	44.412	50.396	28.412	104.474	12.037	195.319
2015	11.939	15.004	13.892	59	40.894	48.023	26.720	87.184	11.251	173.178
2016	12.198	15.105	11.725	53	39.081	44.561	24.498	57.890	11.247	138.196
2017	12.019	14.096	11.895	59	38.069	41.813	21.592	52.403	10.160	125.968
2018	11.260	12.700	11.289	59	35.308	41.133	20.891	52.473	9.591	124.088
2019	10.645	11.751	12.654	59	35.109	39.437	19.517	49.847	9.509	118.310
2020	10.695	12.286	13.573	55	36.609	38.728	16.655	57.426	8.344	121.153
2021	10.003	12.339	13.055	55	35.452	32.111	11.963	48.407	6.303	98.784

5.7 Stadtbücherei – Bestand und Entlehnungen

Neu in Wels: Der Wissensbus

Als mobile Bürgerservicestelle bietet der Wissensbus eine Anlaufstelle, um Anträge auf kurzem Weg erledigen zu können.

(Quelle: Homepage der Stadt Wels, www.wels.gv.at)

CD- u. Videoabteilung	Bestand				Entlehnungen				Gesamt
	Audio*	Video, DVD	CD-ROM	Gesamt	Audio*	Video, DVD	CD-ROM	Gesamt	
2004	4.176	6.090	398	10.664	35.777	66.974	4.701	107.452	
2005	4.505	6.776	470	11.751	32.561	69.855	2.911	105.327	
2006	4.935	7.638	419	12.992	26.720	59.548	1.803	88.071	
2007	5.301	8.330	421	14.052	29.148	66.036	1.877	97.061	
2008	5.928	9.116	373	15.417	25.640	63.174	1.411	90.225	
2009	6.300	10.000	383	16.683	27.261	61.403	879	89.543	
2010	6.910	6.177	512	13.599	37.346	67.156	2.423	106.925	
2011	7.725	7.201	185	15.111	41.320	72.915	630	114.865	
2012	8.199	7.766	148	16.113	35.904	67.747	94	103.745	
2013	8.966	8.461	138	17.565	36.233	66.816	4	103.053	
2014	9.914	9.108	136	19.158	36.987	63.602	0	100.589	
2015	10.387	9.744	209	20.340	34.287	60.879	19	95.185	
2016	7.842	10.600	134	18.576	29.315	53.931	0	83.246	
2017	8.527	11.615	134	20.276	25.436	45.241	0	70.677	
2018	9.180	12.269	134	21.583	23.669	43.173	0	66.842	
2019	9.562	12.624	133	22.319	21.934	35.484	0	57.418	
2020	8.020	12.454	13	20.487	17.668	32.574	0	50.242	
2021	8.045	11.953	22	20.020	14.036	19.606	3	33.645	

Audio*: umfasst Musik-CDs und Hörbuch-CDs

W e l s									
Jahr Monat	Theater		Konzerte		Kornspeicher		Stadtmuseen* ab 2012 inkl. Minoriten		Gesamt Besucher
	Veranst.	Besucher	Veranst.	Besucher	Veranst.	Besucher	Veranst.	Besucher	
2008	31	8.794	17	1.616	36	2.381	35	18.590	31.381
2009	23	8.391	16	2.845	19	1.391	37	15.450	28.077
2010	21	6.083	14	2.416	17	1.616	31	14.762	24.877
2011	21	7.692	13	2.206	16	1.514	43	14.285	25.697
2012	20	7.203	12	1.746	20	1.865	51	23.436	34.250
2013	20	7.082	12	2.302	17	1.732	50	25.873	36.989
2014	28	7.188	11	2.103	20	1.949	40	23.096	34.336
2015	31	8.626	14	2.127	18	1.819	40	24.447	37.019
2016	32	7.844	12	1.973	20	1.777	32	21.166	32.760
2017	31	9.012	12	2.155	20	1.642	26	21.316	34.125
2018	29	8.089	12	1.922	18	1.651	20	21.330	32.992
2019	18	5.107	12	2.131	21	1.716	21	29.475	38.429
2020	10	2.132	6	796	7	650	11	2.023	5.601
2021	15	3.188	9	1.441	6	324	33	8.676	13.629
Jänner	0	0	0	0	0	0	0	0	0
Februar	0	0	0	0	0	0	0	69	69
März	0	0	0	0	0	0	0	77	77
April	0	0	0	0	0	0	0	0	0
Mai	1	57	2	143	0	0	0	258	458
Juni	3	256	3	631	6	324	5	1.125	2.336
Juli	0	0	0	0	0	0	8	1.823	1.823
August	0	0	0	0	0	0	10	1.819	1.819
September	4	897	2	307	0	0	5	2.265	3.469
Oktober	2	550	1	243	0	0	3	634	1.427
November	4	934	1	117	0	0	2	573	1.624
Dezember	1	494	0	0	0	0	0	33	527
Gesamt	15	3.188	9	1.441	6	324	33	8.676	13.629

5.8 Kulturveranstaltungen

Österreich – Theater und Musik

Im Spieljahr 2018/19 wurden insgesamt 5,58 Mio. Besuche bei rund 14.900 Vorstellungen der erfassten Theater- und Konzertbühnen verzeichnet. Die Bundestheater, die großen Wiener Privattheater, die Vereinigten Bühnen Wien, das Theater der Jugend sowie die Länderbühnen und großen Stadttheater gaben 2018/19 zusammen rund 7.800 Vorstellungen und wurden von 3,68 Mio. Zuschauern besucht.

Österreich – Museen und Ausstellungen

Die Gesamtbesuchszahl des Jahres 2019 für Österreich wurde mit 20,6 Mio. ermittelt. Die Museumsbesuche verteilen sich zu 51,4% auf kulturgeschichtliche Spezialmuseen, thematische Museen und Mehrspartenmuseen („Andere Museen“) – das größte darunter war für 20,7 % des Gesamtbesuchs verantwortlich –, zu 37,1% auf „Kunstmuseen, archäologische und historische Museen“ sowie zu 11,5 % auf „Wissenschaftliche, technische und ethnologische Museen.“

(Quelle: www.statistik.at, Kulturstatistik 2019, Seite 15)

Abb. 35.: Kulturveranstaltungen

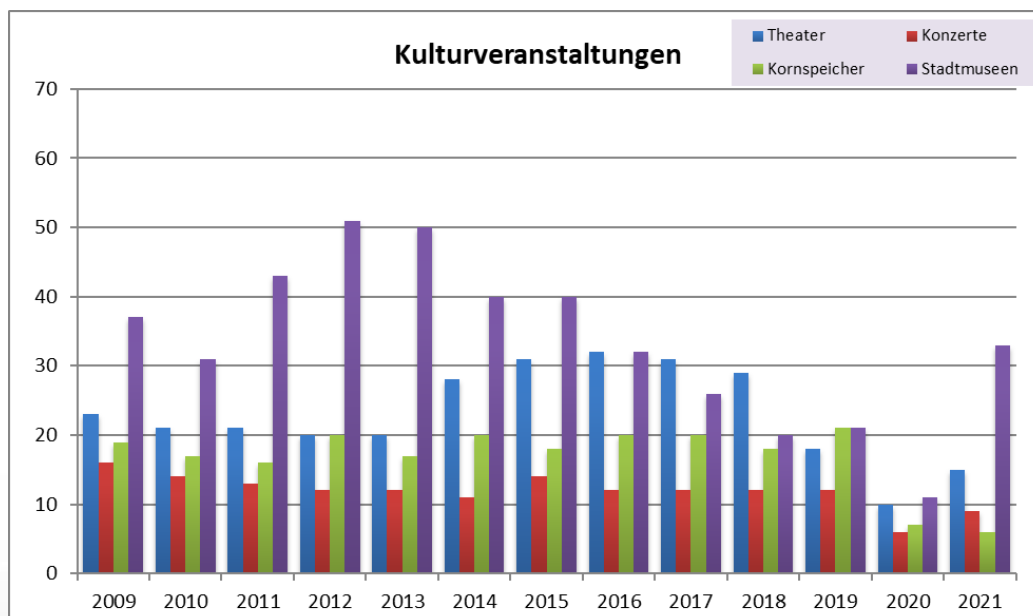

Jahr	Hallenbad	Sauna	Freibad	Kunsteisbahn
2006	127.917	49.277	75.945	28.452
2007	148.351	46.978	88.166	36.968
2008	157.113	43.415	81.577	34.328
2009	155.185	40.159	80.989	28.835
2010	156.244	39.858	80.216	31.544
2011	153.640	39.281	80.052	27.972
2012	166.752	47.694	62.690	29.660
2013	188.325	46.334	76.972	26.518
2014	177.436	44.866	44.496	28.896
2015	168.480	42.909	91.093	27.091
2016	178.905	42.156	60.861	24.997
2017	176.204	40.564	69.765	27.743
2018	177.719	39.711	80.446	27.885
2019	188.330	39.646	75.134	30.592
2020*	74.727	14.167	55.046	21.768
2021*	60.300	13.412	55.298	7.691

* 2020 und 2021 : Rückgang der Besucherzahlen aufgrund der Corona Pandemie

5.9 Welldorado Wels – Besucherzahlen

Das Welldorado Wels gilt als eines der schönsten öffentlichen Bäder Österreichs und umfasst das Hallenbad, eine knapp 2.000 m² große Saunalandschaft, das Freibad und die Kunsteisbahn.

(<https://www.wels.gv.at/lebensbereiche/freizeit-und-sport/welldorado/>)

Abb. 36.: Besucherzahlen Welldorado Wels

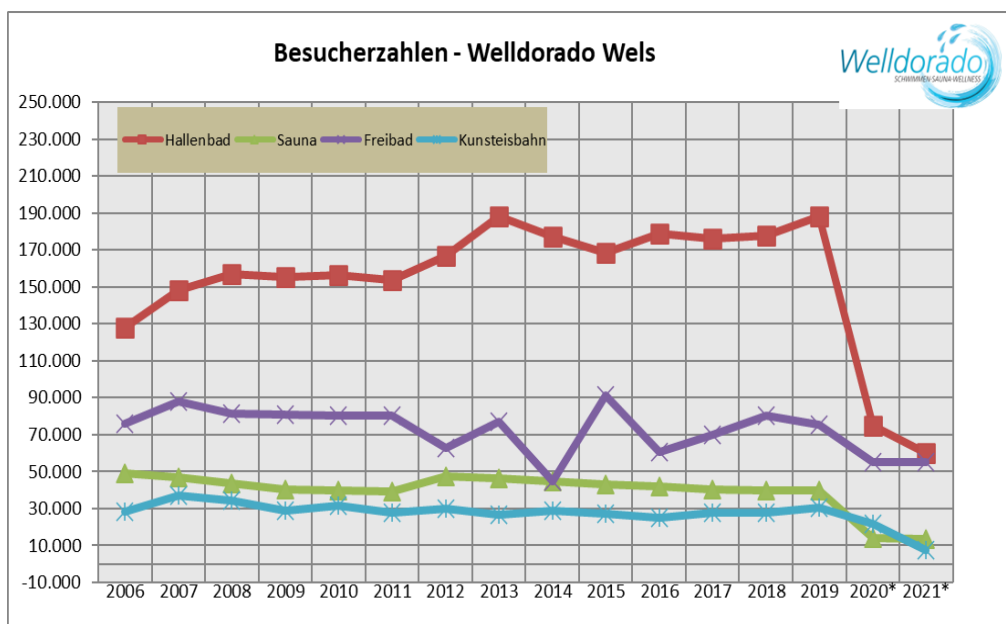

5.10 Fachhochschule Wels

FH OÖ – Forschung und Entwicklung

Als führende Fachhochschule Österreichs ist die FH OÖ in der Forschung & Entwicklung vielseitig und erfahren. So unterstützt die FH OÖ Unternehmen wie Klein- und Mittelbetriebe, die häufig für eigene Forschungs- und Entwicklungstätigkeiten zu wenig Personalressourcen oder beschränkte Finanzmittel zur Verfügung haben. Ebenso werden Betriebe serviert, die in Spezialgebieten Individuallösungen benötigen, wie etwa in Form von besonderen Geräten. Neben den klassischen Wirtschaftsunternehmen dürfen sich aber auch Vereine und Institutionen, besonders aus dem sozialen Bereich, von der FH angesprochen fühlen.

Die FH OÖ setzt verstärkt auf grenzüberschreitende Forschung & Entwicklung. Zum einen bedeutet das den Ausbau von Kooperationen und Partnerschaften mit internationalen Hochschulen und Unternehmen. Neben internationalen F&E-Projekten absolvieren FH OÖ-Forscher auch Forschungsaufenthalte an ausländischen Hochschulen.

(Quelle: <https://forschung.fhooe.at/ueber-die-forschung/>)

Vorbildung der Studenten (Studienanfänger 2021/22) nach Geschlecht			
Zugangsvoraussetzung	männlich	weiblich	Gesamt
Abschlusszeugnis einer facheinschlägigen BMS	1		1
AHS (Langform)	61	37	98
AHS (Sonderformen)	7	8	15
Anerkannte Studienberechtigungsprüfung	13	10	23
Ausländische Universitätsreife	95	45	140
Berufsreifeprüfung	66	10	76
Externistenreifeprüfung	2	1	3
Handelsakademien	8	9	17
Höhere land- und forstwirtschaftliche Lehranstalten	11	9	20
Höhere Lehranstalten für wirtschaftliche Berufe	4	22	26
Höhere Schulen der Lehrer- und Erzieherbildung		3	3
Höhere technische und gewerbliche Lehranstalten	164	30	194
Lehrabschlusszeugnis mit allfälligen Zusatzqualifikationen	46	11	57
Oberstufenrealgymnasium	5	6	11
Sonstige	35	4	39
Gesamt	518	205	723

Anzahl der Studenten nach Studiengang und Geschlecht (Stand 15.11.2021)

Studiengänge	männlich	weiblich	Gesamt
Agrartechnologie und -management	41	27	68
Angewandte Energietechnik - Bachelor	71	9	80
Angewandte Energietechnik - Master	35	7	42
Anlagenbau - Master	56	6	62
Automatisierungstechnik Bachelor	99	7	106
Automatisierungstechnik Master	51	1	52
Automotive Mechatronics and Management Master	38	2	40
Bauingenieurwesen im Hochbau - Bachelor	59	30	89
Bauingenieurwesen im Hochbau - Master	30	11	41
Bio- und Umwelttechnik - Bachelor	42	47	89
Bio- und Umwelttechnik - Master	26	21	47
Electrical Engineering - Bachelor	62	15	77
Electrical Engineering - Master	29	4	33
Entwicklungsingenieur Maschinenbau - Bachelor	95	7	102
Entwicklungsingenieur Maschinenbau - Master	47	2	49
Innovation & Product Management - Master	42	26	68
Innovations- & Produktmanagement - Bachelor	42	27	69
Lebensmitteltechnologie und Ernährung - Bachelor	32	96	128
Lebensmitteltechnologie und Ernährung - Master	13	53	66
Leichtbau und Composite Werkstoffe - Bachelor	51	2	53
Leichtbau und Composite Werkstoffe - Master	21	5	26
Mechatronik/Wirtschaft - Bachelor	145	15	160
Mechatronik/Wirtschaft - Master	114	10	124
Produktdesign und Techn. Kommunikation - Bachelor	9	50	59
Robotic Systems Engineering	26	6	32
Sustainable Energy Systems - Master	56	13	69
Verfahrenstechnische Produktion - Bachelor	39	17	56
Werkstoffwissenschaften und Fertigungstechnik	47	14	61
Werkstoffwissenschaften und Fertigungstechnik	52	16	68
Gesamt	1470	546	2016

Lehrkörper	Quelle: Vese		
Nebenberuflich	421		
Hauptberuflich	95		
Gesamt	516		

Quelle: FH OÖ Studienbetriebs GmbH / Fakultät für Technik und Umweltwissenschaften per Stichtag 15.11.2021

Abb. 37.: Vorbildung der Studenten



Abb. 38.: Studenten nach Studiengang und Geschlecht



Jahr	Fertiggestellte Gebäude nach G e b ä u d e a r t - W e l s				Gesamt
	Nichtlandw. Wohnhaus mit		Landwirtschaftl. Wohnhäuser (Bauernhäuser)	Sonstige Gebäude **	
	1 - 2 Wohnungen	3 und mehr Wohnungen			
2004	86	5	0	87	178
2005	156	8	0	134	298
2006	53	6	0	35	94
2007	176	19	0	63	258
2008	101	0	0	123	224
2009	63	7	0	114	184
2010	33	17	1	97	148
2011	55	3	0	102	160
2012	39	9	1	114	163
2013	32	7	1	107	147
2014	44	11	0	107	162
2015	34	4	-	86	124
2016	35	5	0	82	122
2017	67	12	1	107	187
2018	84	8	0	81	173
2019	76	8	0	81	165
2020	87	7	1	106	201
2021	60	10	0	102	172

6.1 Fertig gestellte Gebäude nach Gebäudeart

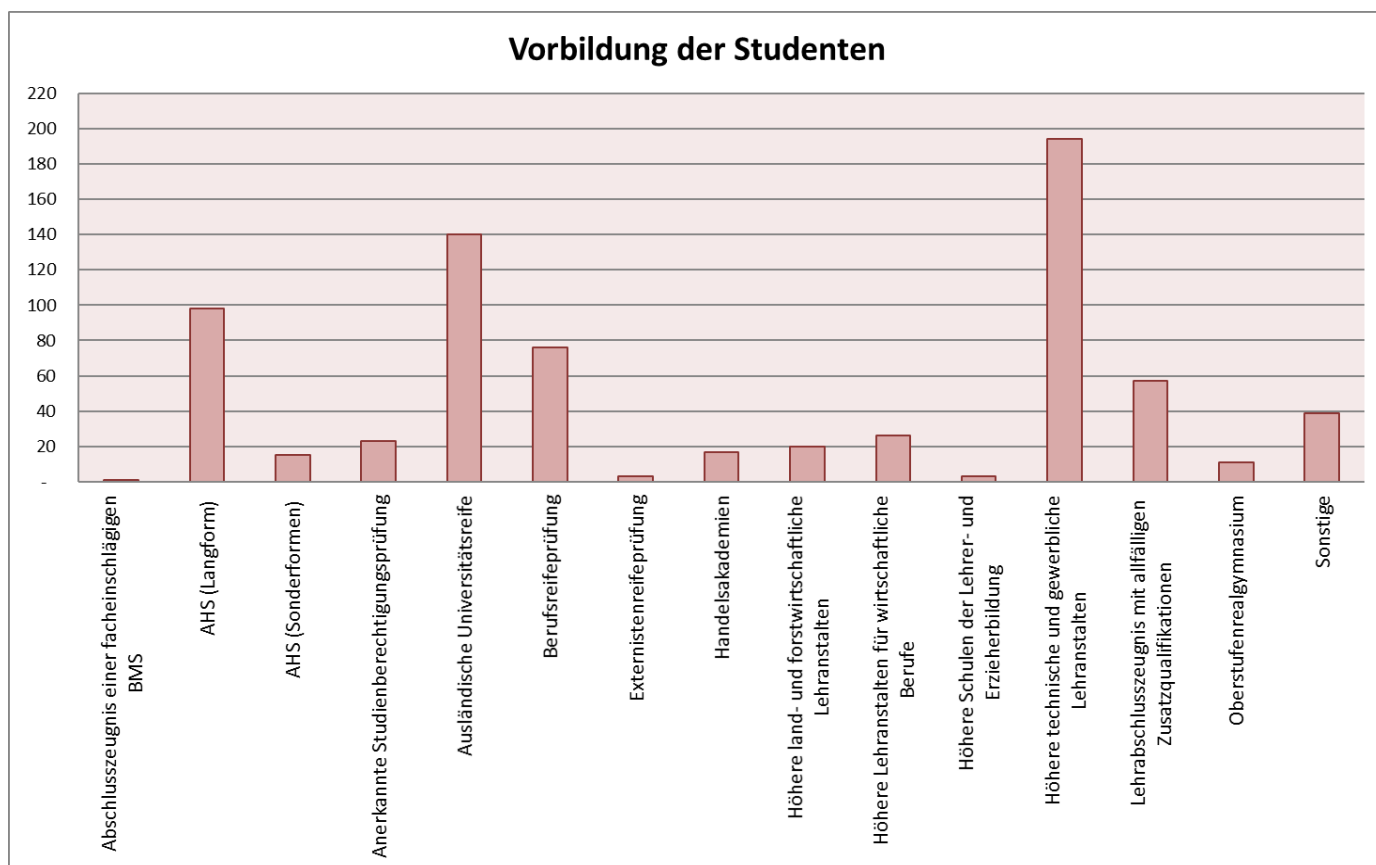
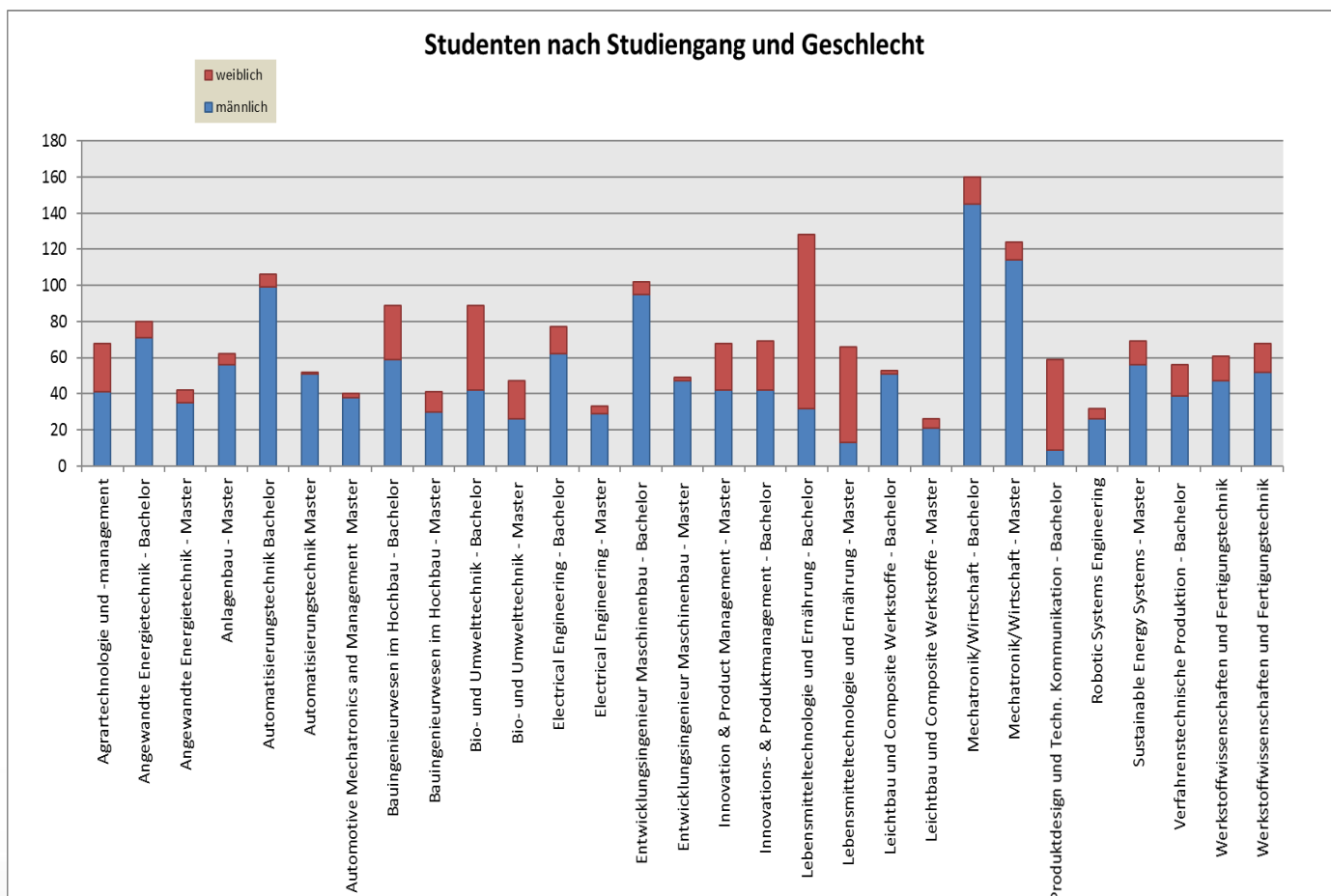
Wohnen in Österreich – Etwa die Hälfte der Haushalte lebt im Eigentum

Von den insgesamt 4,02 Millionen Hauptwohnsitzwohnungen in Österreich wurden im Jahr 2021 knapp die Hälfte in Eigentum (Haus oder Wohnung) und 43 % in Haupt- oder Untermiete bewohnt. Die übrigen 9 % entfallen auf verschiedene mietfreie Wohnverhältnisse sowie Dienst- und Naturalwohnungen. In Wien ist die Mietquote besonders hoch – beinahe vier Fünftel der Privathaushalte leben in Miete (inkl. Untermiete). In den übrigen Bundesländern variiert die Mietquote zwischen 21 % im Burgenland und 37 % in Salzburg.

(Quelle: Wohnen 2021, Statistik Austria, Seite 13)

Jahr	Fertiggestellte Gebäude nach B a u h e r r - W e l s				Gesamt
	Physische Personen	Gemeinn. Bauvereinigung	Gebietskörperschaft	Sonstige jur. Person	
2003	55	17	0	11	83
2004	85	5	0	43	133
2005	111	2	1	184	298
2006	45	1	4	44	94
2007	127	7	1	84	219
2008	144	4	3	65	216
2009	121	6	5	52	184
2010	86	8	6	48	148
2011	108	60	0	46	160
2012	116	5	2	40	163
2013	90	1	-	56	147
2014	90	3	4	65	162
2015	77	2	4	41	124
2016	75	3	4	40	122
2017	126	4	1	56	187
2018	118	1	2	52	173
2019	96	2	1	66	165
2020	118	3	2	61	184
2021	104	7	3	58	172

6.2 Fertig gestellte Gebäude nach Bauherr

Nettomiete für Hauptmietwohnungen in Österreich bei 6,1 Euro pro Quadratmeter

Im Jahr 2021 mussten für eine Hauptmietwohnung im Durchschnitt monatlich etwa 553,4 Euro Miete inkl. Betriebskosten bezahlt werden; davon entfallen 145 Euro auf die Betriebskosten.

Das entspricht 8,3 Euro Miete (inkl. Betriebskosten) pro Quadratmeter; davon 2,2 Euro Betriebskosten und 6,1 Euro Nettomiete pro Quadratmeter.

(Quelle: Wohnen 2021, Statistik Austria, Seite 13)

Jahr	Nutzfläche in m ² - Wels					Gesamt
	bis 44	45 - 59	60 - 89	90 - 129	130 u. mehr	
2004	4	12	42	48	33	139
2005	4	32	98	77	52	263
2006	36	17	34	7	5	99
2007	16	22	25	35	60	158
2008	0	4	8	4	85	101
2009	0	0	0	20	50	70
2010	0	10	5	6	30	51
2011	0	0	4	17	37	58
2012	0	79	169	35	53	336
2013	11	23	59	28	30	151
2014	23	24	115	64	31	257
2015	2	25	76	63	27	193
2016	2	21	101	42	31	197
2017	3	62	259	80	50	454
2018	7	62	115	63	51	298
2019	21	63	155	59	37	335
2020	0	46	82	60	54	242
2021	50	48	185	51	2	336

2012** Aufgrund der GEW-Daten genauere Nutzflächenberechnung der einzelnen fertiggestellten Wohnungen (bisher nur nach Bauansuchen) möglich!!

6.3 Fertig gestellte Wohnungen nach Nutzfläche

Durchschnittsgrößen in Österreich

Die durchschnittliche Wohnfläche der Hauptwohnsitzwohnungen liegt bei 102 m². Sie variiert stark nach dem Rechtsverhältnis und Haushaltstyp: Die Wohnungen von Hauseigentümern sind mit 145 m² mit Abstand die größten. Haushalten in Mietwohnungen stehen je nach Art der Hauptmiete durchschnittlich zwischen 61 m² (Gemeindewohnungen) und 71 m² (Genossenschaftswohnungen sowie andere Hauptmietwohnungen) zur Verfügung.

(Quelle: Wohnen 2021, Statistik Austria, Seite 13)



Abb. 39.: Anzahl fertig gestellter Wohnungen

Jahr	Gemeldete Wohnungssuchende zu Jahresende	Vergabe von			Delogierungen (Anberaumte Räumungstermine)
		Altbauwohnungen	Neubauwohnungen	Gesamt	
2000	1.234	334	1	335	229
2001	1.687	338	32	370	322
2002	1.888	283	21	304	320
2003	2.025	330	0	330	331
2004	2.084	303	0	303	308
2005	1.957	166	169	335	362
2006	1.836	192	140	332	344
2007	1.991	150	182	332	196
2008	1.815	184	212	396	497
2009	1.707	157	118	275	455
2010	2.309	189	167	356	389
2011	1.899	213	168	381	382
2012	1.931	226	182	408	307
2013	1.827	167	302	469	377
2014	1.751	300	127	427	394
2015	1.427	353	185	538	346
2016	973	322	182	504	386
2017	902	296	160	456	359
2018	694	295	179	474	351
2019	551	300	164	464	349
2020	467	263	139	402	289
2021	491	311	140	451	240

6.4 Wohnungsverwaltung

Wohnungsverwaltung

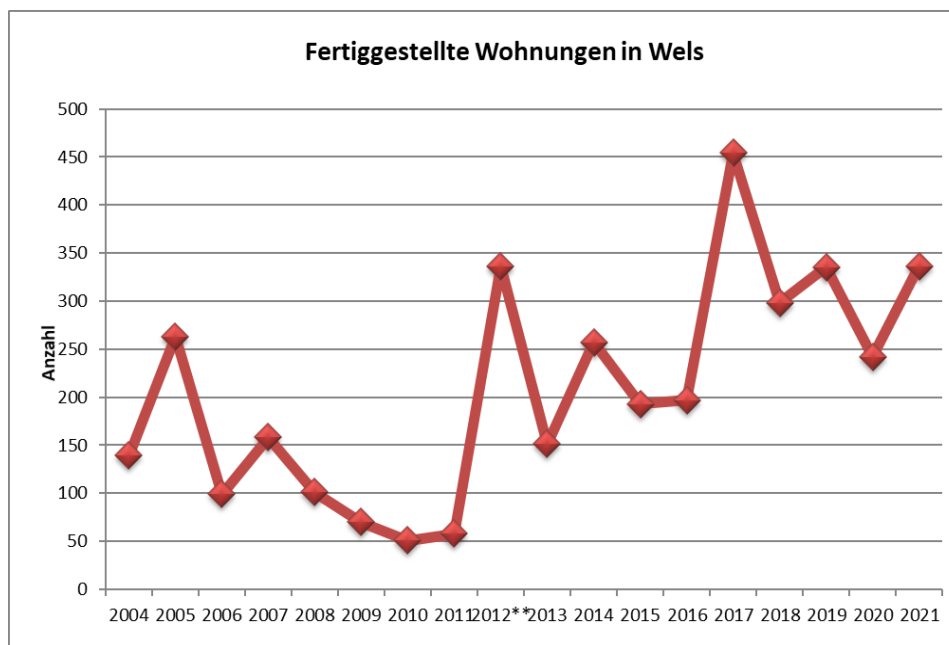
Zu Jahresende (2021) waren in Wels 491 Wohnungssuchende gemeldet, das bedeutet im Vergleich zu 2020 eine geringfügige Steigerung (+ 5,1 %).

Vergeben wurden 311 Altbau- und 140 Neubauwohnungen (Gesamt: 451).



Abb. 40.: Wohnungsvergaben vs. Wohnungssuchende

Jahr	Elektrische Beleuchtung			Zahl der elektrischen Verkehrssignalanlagen	Zahl der Blinkanlagen	Zahl der elektrischen Verkehrszeichen
	Zahl der Leuchten	Anschlusswert in kW	Stromverbrauch in 1000 kWh			
2009	8.860	886	3.250	48	20	0
2010	9.149	890	3.500	49	21	0
2011	8.510**	720**	2.600**	53	19	0
2012	8.535	650**	2.350**	53	19	0
2013	8.572	655	2.360	53	20	0
2014	8.605	662	2.380	54	19	0
2015	8.650	665	2.395	54	19	0
2016	8.685	667	2.400	54	19	0
2017	8.730	670	2.415	54	19	0
2018	8.750	672	2.425	54	19	0
2019	8.800	676	2.440	54	19	0
2020	8.820	680	2.460	54	19	0
2021	8.247***	640	2.200	54	19	0

** Einsparung durch LED-Offensive, *** katasterbereinigt

7.1 Öffentliche Beleuchtung

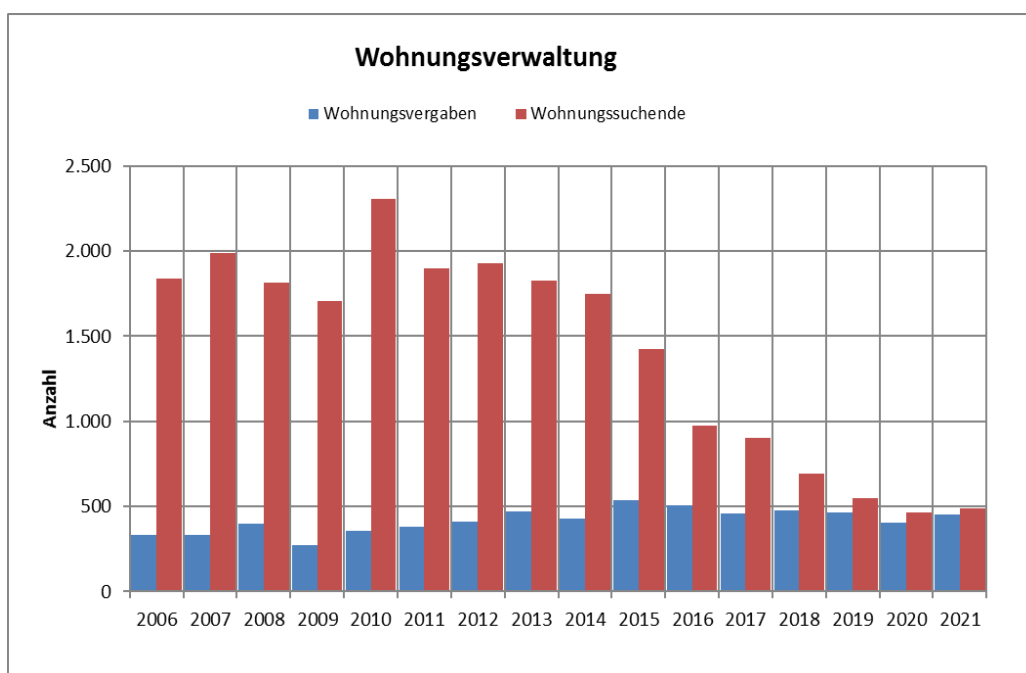
Öffentliche Beleuchtung in Wels

Jahr	Förderung	Wasserabgabe				Rohrnetzverluste
		im eigenen Gemeindegebiet	an andere Versorgungsgeb.	Werkseigenverbrauch	insgesamt	
2009	4.737	3.225	1.088	89	4.403	334
2010	4.807	3.440	996	74	4.510	297
2011	4.926	3.267	1.019	120	4.405	521
2012	4.830	3.340	1.056	48	4.445	385
2013	4.961	3.333	1.016	101	4.450	511
2014	4.969	3.450	1.137	92	4.679	290
2015	4.993	3.330	1.186	99	4.615	378
2016	4.831	3.353	1.287	47	4.688	144
2017	4.985	3.387	1.290	78	4.756	229
2018	5.129	3.531	1.265	38	4.834	295
2019	5.070	3.548	1.246	39	4.833	237
2020	5.148	3.597	1.256	31	4.884	264
2021	5.090	3.621	1.236	32	4.889	201

Quelle: EWW AG.

7.2 Öffentliche Wasserversorgung (in 1000 m³)

Hintergrund Welser Wasser

In den Leitungen der eww fließt quellfrisches Trinkwasser aus dem Almtal. Diese Qualität setzt sich auch in den Anlagen der eww AG fort. Auch die bakteriologische Beschaffenheit ist einwandfrei, sodass keinerlei Desinfektion erforderlich ist. Die AGROLAB Austria GmbH prüft in regelmäßigen Abständen die Wasserqualität, sodass sicher ist, dass hervorragendes naturbelassenes Wasser zur Verfügung gestellt wird.

(Quelle: www.eww.at)

Abb. 41: Wasserabgabe im eigenen Gemeindegebiet

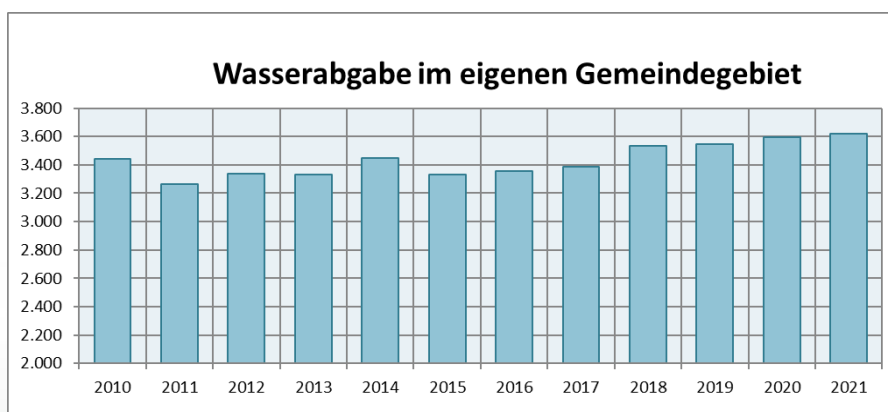

Jahr	Straßenkanäle in m	Hauskanäle in m
2004	202.556	121.178
2005	204.287	122.409
2006	204.805	122.888
2007	206.011	123.430
2008	206.637	123.650
2009	209.255	123.925
2010	216.604	124.132
2011	223.242	124.708
2012	223.854	125.052
2013	224.130	125.268
2014	224.849	125.727
2015	226.605	126.227
2016	228.255	126.848
2017	229.443	127.068
2018	230.155	127.291
2019	231.500	127.904
2020	232.010	128.090
2021	232.509	128.458

7.3 Kanalisation

Jahr	Angeschlossene		Verbrauch in MWh					Gesamt
	Abnehmer	Elektrizitätszähler	Haushalt	Gewerbe	Landwirtschaft	Industrie	Schwachlast	
2006	37.712	51.173	88.539	59.408	2.028	262.843	17.266	430.084
2007	37.991	51.334	85.476	60.005	1.923	277.685	16.912	442.001
2008	38.297	52.494	87.285	54.383	1.813	299.107	16.657	459.246
2009	37.805	52.384	84.181	52.945	1.832	291.370	18.559	448.887
2010	38.164	52.561	85.081	52.574	2.109	305.705	18.821	464.290
2011	38.806	52.771	81.417	51.117	1.862	311.632	19.707	465.735
2012	39.859	53.304	83.010	50.160	1.840	320.975	19.834	475.818
2013	40.416	53.496	80.853	49.128	1.816	332.212	19.656	483.664
2014	40.558	53.846	81.475	48.306	1.750	341.172	15.249	487.952
2015	41.267	54.028	84.194	46.668	1.696	342.346	15.233	490.137
2016	42.718	53.886	86.645	45.678	1.710	347.687	15.090	496.811
2017	43.477	54.126	84.551	56.150	1.724	337.548	14.939	494.912
2018	45.086	54.304	83.213	56.814	1.731	344.779	14.397	500.934
2019	41.940*	54.686	88.297	54.451	1.691	341.431	12.515	498.385
2020	42.429	55.103	89.478	54.027	1.695	314.411	13.846	473.456
2021	42.891	55.423	89.202	53.338	1.722	338.412	13.893	496.568

7.4 Stromversorgung

Stromverbrauch

Der gesamte Stromverbrauch stieg gegenüber dem Jahr 2020 wieder an (+ 4,9 %).

Dies ist insbesondere auf die Industrie zurückzuführen, deren Stromverbrauch nach dem Corona-Jahr 2020 wieder deutlich anwuchs.

* korrigierte Zählweise bei den Stromabnehmern 2019

Quelle: ew w AG



Abb. 42: Stromverbrauch in 1000 kWh

Jahr	Gas - Abgabe in		Länge des Rohrnetzes in km	Zahl der angeschlossenen Gaszähler
	1000 m ³	GWh		
2009	78.620	875,8	280	9.787
2010	79.893	894	284	9.793
2011	62.037	694,2	288	9.833
2012	63.665	712,4	290	9.890
2013	64.190	718,9	292	9.878
2014	53.290	599,0	295	9.915
2015	53.226	599,3	298,5	9.777
2016	52.746	596,6	302,6	9.774
2017	54.282	613,4	304,5	9.759
2018	51.383	580,4	305,4	9.747
2019	51.308	579,8	307,9	9.558
2020	50.968	577,5	308,4	9.518
2021	53.105	600,6	308,4	9.469

Quelle: EWW AG

7.5 Gasversorgung

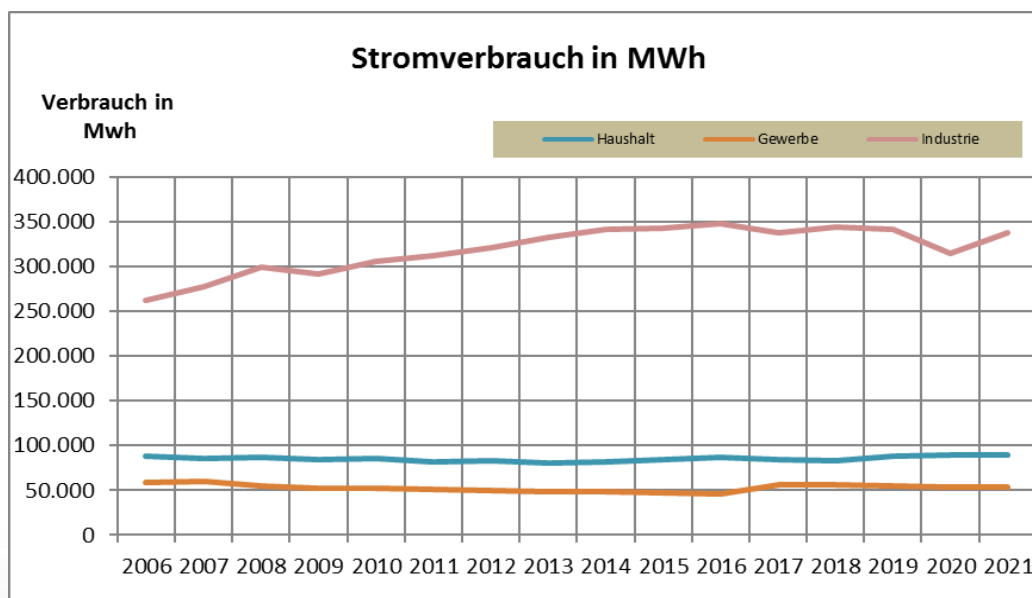
Jahr	Verkauf von Wärme in GWh			Gesamt
	Industrie, Gewerbe	Öffentliche Gebäude	Haushalte	
2009	35,1	42,4	73,2	150,7
2010	38,8	49,2	90,2	178,2
2011	35,9	44,6	89,7	170,2
2012	37,1	45,2	90,9	173,2
2013	44,2	47,3	93,4	184,9
2014	42,7	35,5	89,2	167,4
2015	44,0	41,8	91,1	176,9
2016	46,2	44,0	96,3	186,5
2017	56,2	46,4	100,1	202,7
2018	53,3	42,6	84,2	180,0
2019	54,0	43,1	94,3	191,4
2020	54,8	43,3	97,4	195,5
2021	60,8	48,1	108,16	217,1

Quelle: EWW AG

7.6 Fernwärmeversorgung

Hintergrund Klimafreundliche Wärmeversorgung

Neben dem Ölheizungsverbot im Neubau und den bestehenden Förderanreizen zum Tausch von Ölheizungen wurden im Mai 2020 von der Oberösterreichischen Landesregierung und der Bundesregierung neue attraktive zusätzliche Anreize für den Umstieg von einer fossil betriebenen Heizung geschaffen.

(Quelle: www.eww.at, Geschäftsbereich Wärme)



Abb. 43.: Verkauf von Wärme in GWh

Feuerbeschau													
Jahr	Jän	Feb	März	April	Mai	Juni	Juli	Aug	Sept	Okt	Nov	Dez	Summe
2012	60	12	14	6	25	70	58	29	18	13	6	14	325
2013	15	53	20	20	6	11	7	0	19	0	7	31	189
2014	20	47	68	25	25	11	10	1	13	19	32	9	280
2015	27	4	1	153	213	159	55	1	45	63	89	20	830
2016	7	19	2	5	7	28	125	135	99	87	80	48	642
2017	28	26	46	23	42	56	17	18	17	34	40	26	373
2018	10	4	19	33	39	38	21	0	26	41	27	1	259
2019	0	1	27	8	26	20	8	4	15	36	13	3	161
2020	0	6	2	0	2	0	3	5	0	1	0	0	19
2021	1	0	2	0	1	0	0	0	1	0	1	0	6

7.7 Feuerbeschau

Feuerbeschau in Wels

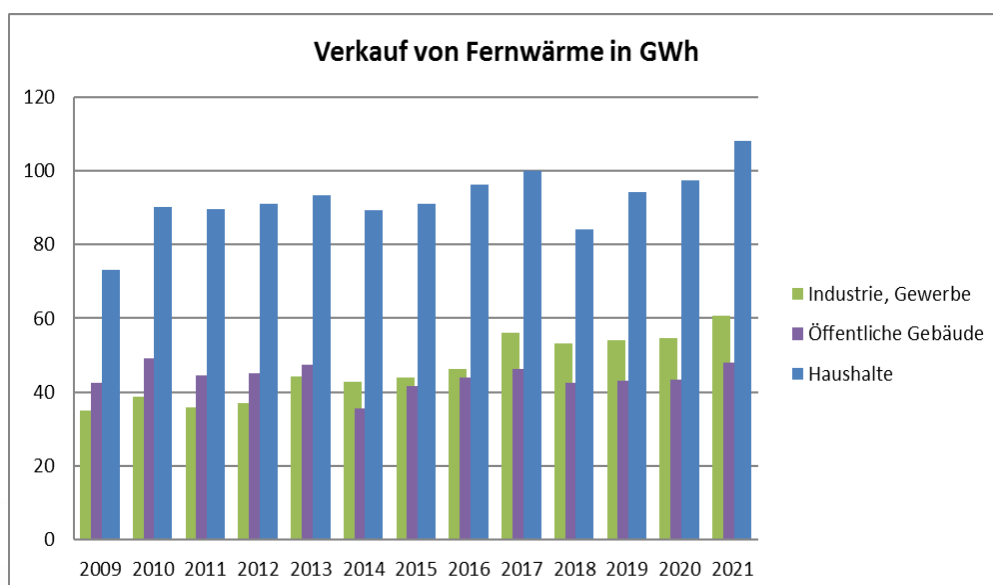
Insgesamt wurden in Wels im Jahr 2021 6 Feuerpolizeiliche Beschauungen durchgeführt. 2020 belief sich die Zahl auf 19. Der Grund für den Rückgang in den Jahren 2020 und 2021 liegt in der Corona-Pandemie.



Abb. 44.: Feuerbeschau – Monatsvergleich

Einsätze der Feuerwehr													
Jahr	Jän	Feb	März	April	Mai	Juni	Juli	Aug	Sept	Okt	Nov	Dez	Summe
2009	194	161	151	180	198	230	407	203	181	164	114	178	2.361
2010	120	130	197	151	236	225	360	179	183	142	148	182	2.253
2011	143	115	175	191	227	209	247	238	183	170	154	174	2.226
2012	160	191	183	186	174	206	264	306	181	161	130	182	2.324
2013	179	112	148	149	173	414	186	244	162	167	153	214	2.301
2014	111	100	154	158	191	209	176	172	169	209	164	161	1.974
2015	166	150	202	163	204	237	263	198	199	163	155	133	2.233
2016	126	154	115	173	222	196	254	167	185	159	150	145	2.046
2017	179	133	149	140	223	178	306	304	191	334	137	140	2.414
2018	150	152	158	177	203	218	222	221	227	196	146	165	2.235
2019	135	141	189	182	169	249	254	213	182	172	172	149	2.207
2020	139	261	146	207	158	195	333	178	169	127	127	151	2.191
2021	142	155	160	143	159	372	467	237	173	163	146	151	2.468

7.8 Einsätze der Feuerwehr

Statistik 2021

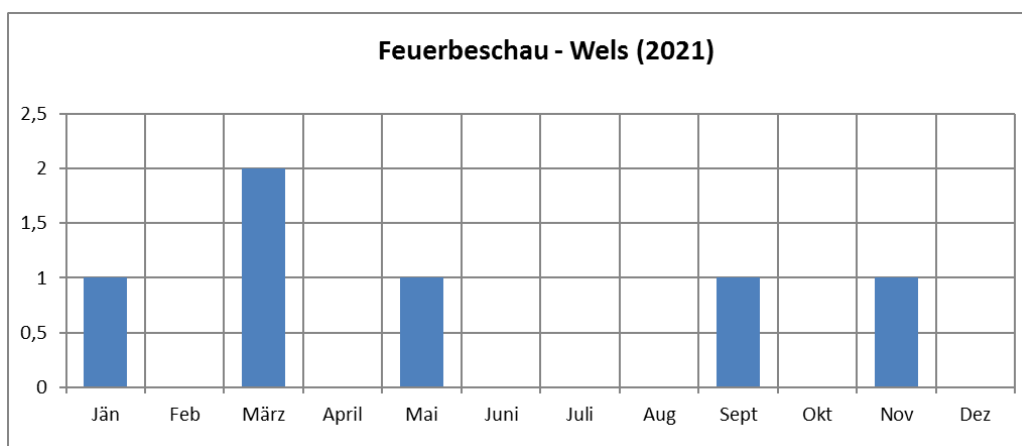
Die Freiwillige Feuerwehr der Stadt Wels leistete im vergangenen Jahr 2.468 Gesamteinsätze, das sind im Schnitt ca. 7 Einsätze pro Tag.



Abb. 45.: Einsätze der Feuerwehr – Jahresvergleich

Erhaltung							
Bezeichnung	Stadt Wels	Land Bundes und Landesstraßen	ASFINAG	ÖBB	Stadt Wels/ÖBB anteilig	Stadt Wels / Bund anteilig	Gesamt
Straßen: Länge in m		B: 17.021 L: 10.410					
	283.484	27.431	14.057				324.972
Fläche in m ²		B: 243.070,5 L: 74.480,8					
	1.818.805	317.551	433.001				2.569.357
Radwege: Länge in	61.050						61.050
Fläche in m ²	174.451						174.451
Anzahl der Brücken		B: 8 L: 6	A 8: 13 A25: 12				
	80	14	25	2	1	0	122
Anzahl der Unterführungen	1			4	8		13

7.9 Öffentliche Verkehrswege und Brücken im Gemeindegebiet

Verkehrswege und Brücken im Gemeindegebiet

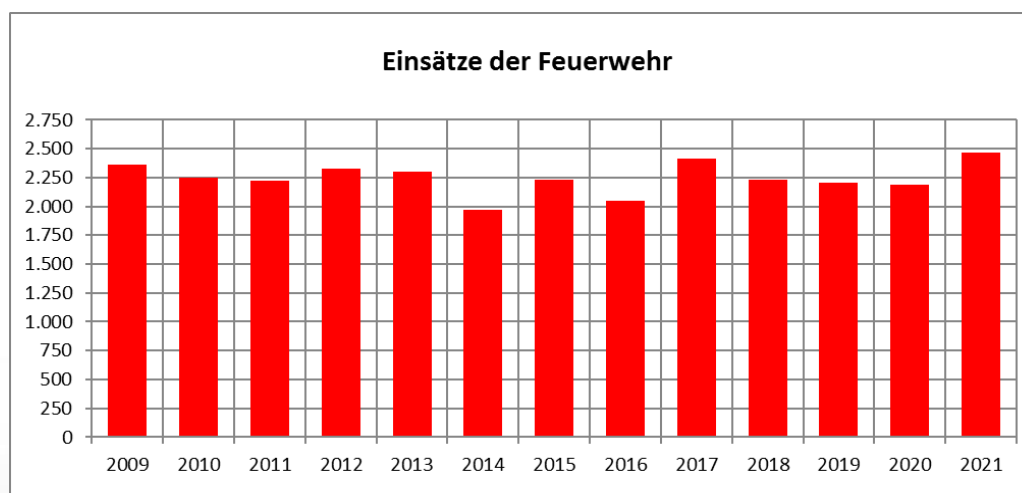
Die Stadt Wels ist für die Erhaltung von 324,97 km Straßen und 61,05 km Radwege zuständig.

In Wels gibt es 122 Brücken und 13 Unterführungen.

Autobus							
Jahr	Anzahl		gefährte Kilometer	beförderte Personen			
	Busse	Haltestellen		Schüler	Lehrlinge	Zeitkarten	Einzelkarten
2011	33	368	1.409.405	3.567.325	750.000	1.628.937	265.999
2012	32	368	1.429.000	3.608.366	747.000	1.591.435	261.275
2013	33	368	1.343.479	3.839.204	796.800	1.578.212	271.809
2014	33	368	1.355.700	4.032.600	922.560	1.651.106	254.844
2015	33	368	1.359.069	4.050.000	953.000	1.605.387	248.246
2016	33	368	1.358.378	4.352.400	960.000	1.709.616	235.464
2017	32	372	1.377.725	4.720.170	1.023.360	1.833.371	237.761
2018	32	372	1.340.047	4.801.740	1.021.093	2.014.867	225.758
2019	32	372	1.324.113	5.964.065*	17.250**	2.156.975	225.349
2020	32	372	1.320.449	3.645.429	10.000	1.075.590	119.510
2021	30	372	1.285.412	3.622.744	10.254	1.019.578	120.388

* inkl. Jugendticketnetz ** ohne Jugendticketnetz

7.10 Öffentlicher Verkehr

Linie Wels – Beförderte Personen

4.772.964 Fahrgäste im Jahr 2021 – die Corona Pandemie zeigte maßgeblichen Einfluss auf die Anzahl der beförderten Personen.

Welscher Sammeltaxi			
Jahr	Anzahl der Fahrten	Anzahl der Taxis	beförderte Personen
2011	13.076	13	16.342
2012	15.254	13	19.326
2013	14.939	13	19.128
2014	10.653	13	12.418
2015	10.598	13	11.698
2016	10.534	13	12.186
2017	8.863*	14*	9.879*
2018	5.858	15	5.692
2019	5.881**	15**	5.350**
2020	3.541	15	3.419
2021	3.316	14	2.944

Sammeltaxis

In Wels gibt es 14 Sammeltaxis. Im Jahr 2021 wurden 3.316 Fahrten durchgeführt, 2.944 Personen wurden befördert. Auch hier ein deutlicher Rückgang gegenüber den letzten Jahren aufgrund der Corona Pandemie.

** ab Mai 2019: Teilbetrieb wurde von der Wels Linien GmbH erst mit 1. Mai 2019 übernommen

Jahr	Kraftfahrzeugsart						
	Motorfahr- räder	Kleinmotor- räder	Motor- räder	PKW + Kombi	Omni- busse	LKW + Sattelfahrzeuge	Zugma- schinen
2006	1.714	41	1.429	30.971	66	4.211	349
2007	1.809	42	1.437	30.148	63	4.097	354
2008	1.599	39	1.366	31.398	58	3.631	347
2009	1.415	38	1.301	31.721	51	3.208	333
2010	1.275	34	1.245	32.316	49	2.807	343
2011	1.157	31	2.239	33.142	66	4.866	402
2012	1.066	30	2.402	33.670	66	4.824	407
2013	971	26	2.541	34.231	67	4.876	419
2014	914	25	2.652	34.616	83	4.958	427
2015	842	23	2.764	35.056	89	5.079	434
2016	784	22	2.807	35.891	94	5.237	446
2017	750	22	2.909	36.500	95	5.329	461
2018	687	21	2.967	37.336	94	5.409	465
2019	656	20	3.031	38.148	96	5.448	460
2020	631	19	3.076	38.758	98	5.441	460
2021	595	17	3.157	39.573	101	5.856	478

Quelle: Bundespolizeidirektion Wels

7.11 Kraftfahrzeugbe- stand

Kraftfahrzeugbestand in Wels

Die Anzahl zugelassener PKWs und Kombi erhöhte sich gegenüber dem Jahr 2020. Nachdem 2020 38.758 PKWs zugelassen waren, belief sich diese Zahl im Jahr 2021 auf 39.573 (+ 2,1 %).



Abb. 46.: Kraftfahrzeugs-
bestand – Vergleich

Jahr	Verkehrsunfälle - Wels			Fahrerflucht			durch alkoholisierte Lenker		
	mit		Gesamt	mit		Gesamt	mit		Gesamt
	Pers.-schaden	Sachschaden		Pers.-Schaden	Sachschaden		Pers.-schaden	Sachschaden	
2004	421	1.568	1.989	19	85	104	16	43	59
2005	489	1.626	2.115	17	509	526	30	50	80
2006	452	1.796	2.248	11	315	326	28	48	76
2007	423	1.652	2.075	15	307	322	29	39	68
2008	438	1.632	2.070	20	365	385	19	48	67
2009	363	1.390	1.753	21	401	422	10	33	43
2010	397	1.820	2.217	19	*	*	20	29	49
2011	398	1.824	2.222	13	*	*	34	31	65
2012	370	1.848	2.218	*	*	*	*	*	0
2013	366	1.641	2.007	*	*	*	*	*	0
2014	364	1.588	1.952	6	277	283	14	36	50
2015	350	1.404	1.754	11	235	246	13	22	35
2016	363	1.407	1.770	8	198	206	24	16	40
2017	317	1.404	1.721	12	275	287	8	32	40
2018	314	1.453	1.767	8	300	308	19	36	55
2019	346	1.255	1.601	7	299	306	11	35	46
2020	254	1.044	1.298	3	252	255	5	23	28
2021	249	1.174	1.423	4	282	286	7	27	34

Quelle: Stadtpolizeikommando Wels

* Daten wurden nicht erfasst

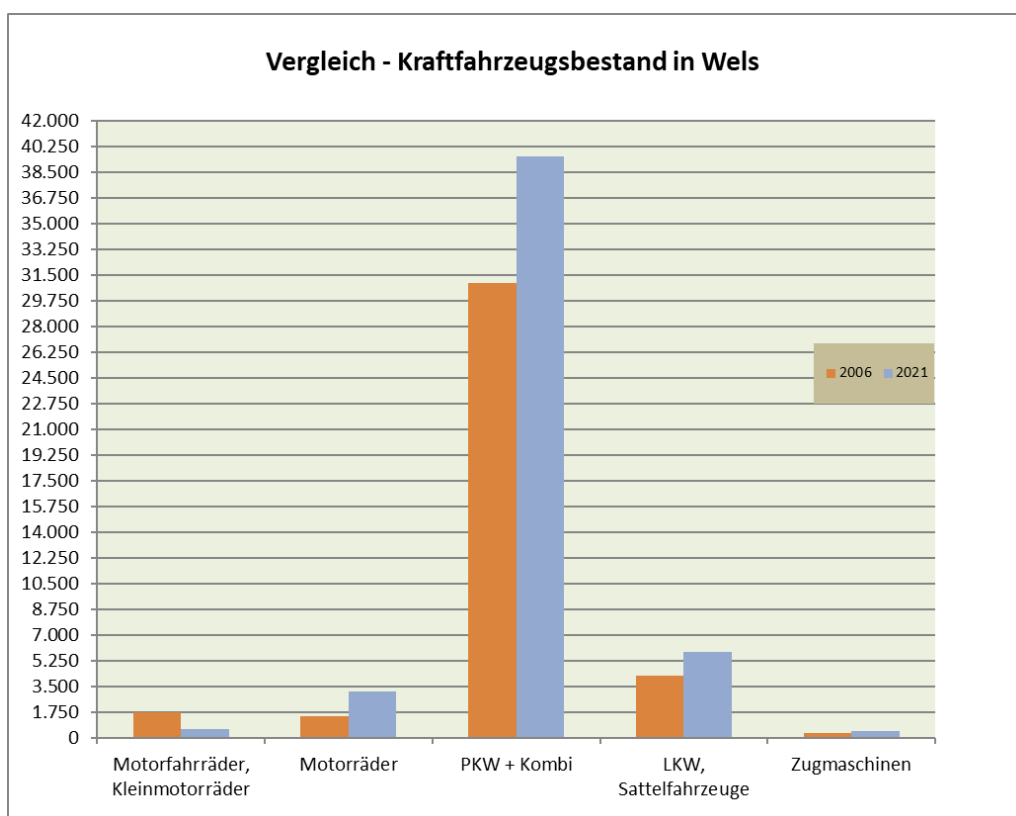
7.12 Straßenverkehrsunfälle

Verkehrsunfallstatistik Österreich (Unfälle mit Personenschäden)

Die Auswirkungen der Corona-Pandemie auf den Straßenverkehr waren auch im Jahr 2021 deutlich messbar. So kamen laut Statistik Austria 362 Personen bei Verkehrsunfällen ums Leben. Dies ist zwar eine Steigerung von 5 % gegenüber dem Jahr 2020 (344), jedoch der zweitniedrigste Wert seit dem Beginn der Aufzeichnungen 1961. Weitere 40.889 Personen wurden 2021 bei Straßenverkehrsunfällen. Das sind umgerechnet durchschnittlich 112 Verletzte pro Tag, wovon 19 Personen schwer verletzt wurden.

(Quelle: Statistik Austria, Straßenverkehrsunfälle mit Personenschaden – Jahresergebnisse 2021, Seite 4)



Abb. 47.: Straßenverkehrsunfälle Personenschaden vs. Sachschaden

Höchster Wert von verletzten Radfahrern seit 30 Jahren

50 Radfahrer kamen 2021 auf Österreichs Straßen ums Leben. Das ist im Vergleich zu 2020 (40 Getötete) eine Zunahme von 25 % und zu 2019 um 52 % (33 Getötete). Weitere 9.617 Personen, die mit einem Rad unterwegs waren, wurden verletzt. Dies entspricht einer Zunahme von 3 % im Vergleich zum Jahr 2020, indem bereits ein Höchstwert verzeichnet wurde. In den vergangenen 30 Jahren verletzten sich somit nie so viele Personen auf einem Fahrrad wie 2021.

(Quelle: Statistik Austria, Straßenverkehrsunfälle mit Personenschaden – Jahresergebnisse 2021, Seite 7)

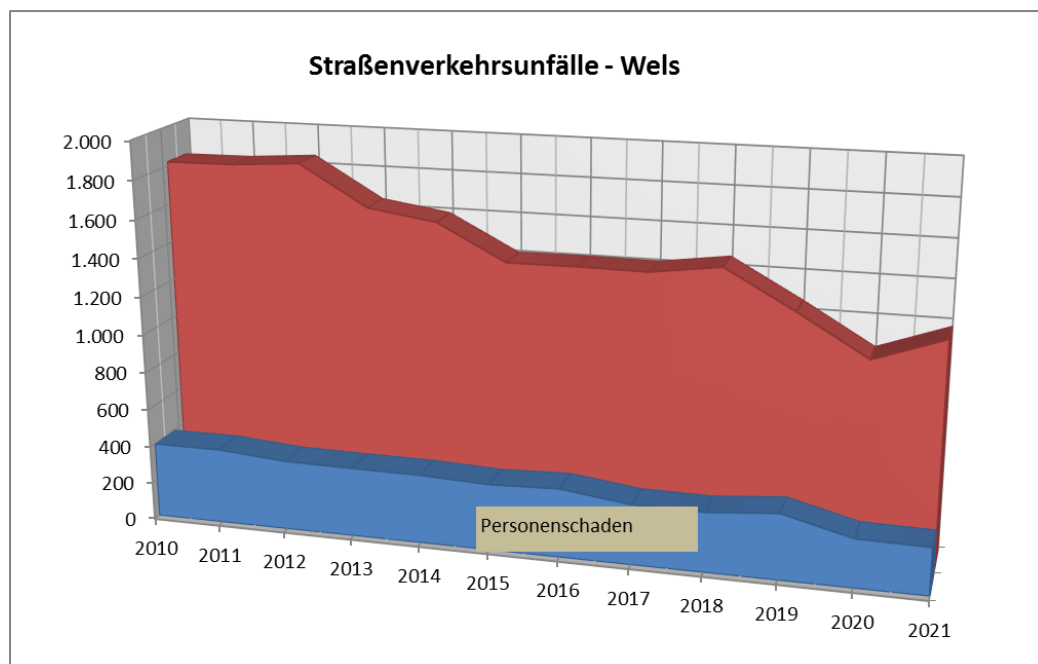
Jahr	Straßenverkehrsunfälle nach W o c h e n t a g e n - W e l s							Gesamt
	Sonntag	Montag	Dienstag	Mittwoch	Donnerstag	Freitag	Samstag	
2004	6,1	17,0	14,7	16,6	15,6	16,9	13,0	100
2005	7,8	14,1	15,5	16,6	15,8	18,6	11,6	100
2006	6,6	14,6	15,5	16,6	15,8	17,8	12,9	100
2007	5,5	16	18,1	17,2	15,7	16	11,5	100
2008	8,2	13,9	17,1	16,5	16	16,7	11,6	100
2009	6,2	17,3	14,3	14,4	17,9	17	12,9	100
2010	7,0	14,2	17,1	14,5	16,0	18,4	12,8	100
2011	7,1	17,0	15,1	14,3	14,2	19,4	13,1	100
2012	12,2	7,2	17,2	20,6	11,1	12,8	18,9	100
2013	8,1	16,7	16,2	14,9	14,7	17,0	12,4	100
2014	8,1	15,7	15,7	15,8	14,0	18,4	12,1	100
2015	12,1	7,9	16,1	14,7	16,6	14,7	17,7	100
2016	12,2	8,6	15,9	15,6	14,8	16,6	16,3	100
2017	11,0	7,8	16,7	14,9	16,3	15,5	17,8	100
2018	12,2	8,9	16,7	16,3	14,3	14,4	17,1	100
2019	11,4	7,5	17,1	17,1	14,5	16,0	16,5	100
2020	11,8	7,8	16,5	14,4	15,2	16,1	18,3	100
2021	10,9	8,1	14,9	15,5	16,4	16,1	18,2	100,0

Quelle: Stadtpolizeikommando Wels

7.13 Straßenverkehrsunfälle nach Wochentagen in Prozent

2021: Samstag ist der unfallträchtigste Tag in Wels

18,2 % aller Unfälle in Wels passieren an einem Samstag. Dieser Tag ist somit der Tag mit den höchsten Unfallzahlen im Jahr 2021. Die wenigsten Unfälle passierten im Jahr 2021 an einem Montag (8,1 %).



Abb. 48.: Straßenverkehrsunfälle nach Wochentagen in %

Tageszeit	2015	2016	2017	2018	2019	2020	2021
0 - 1	0,91	0,68	1,05	1,09	0,93	1,20	1,09
1 - 2	0,51	0,28	0,70	0,29	0,62	0,44	0,57
2 - 3	0,34	0,68	0,41	0,69	0,67	0,70	0,46
3 - 4	0,63	0,68	0,23	0,29	0,57	0,32	0,34
4 - 5	0,51	0,62	0,12	0,63	1,09	0,63	0,46
5 - 6	0,97	1,36	0,58	1,32	1,61	0,70	1,03
6 - 7	2,45	3,62	3,20	2,86	3,16	2,47	3,04
7 - 8	5,70	5,76	5,00	4,81	5,03	5,19	4,82
8 - 9	5,53	5,31	6,57	5,26	5,81	5,38	5,16
9 - 10	6,96	7,01	5,87	5,84	6,07	7,08	5,91
10 - 11	7,24	7,51	6,91	7,55	6,58	7,46	7,57
11 - 12	8,32	7,74	7,61	6,75	7,62	8,22	7,06
12 - 13	7,35	7,01	7,15	7,21	7,21	7,97	7,11
13 - 14	7,18	5,99	6,39	6,92	5,91	6,96	5,62
14 - 15	6,39	5,03	6,86	6,52	5,96	7,46	7,52
15 - 16	5,87	6,50	6,33	7,44	7,93	7,34	7,23
16 - 17	7,18	7,80	8,19	7,89	7,26	7,02	7,69
17 - 18	6,21	7,18	8,77	7,55	6,84	7,34	7,75
18 - 19	5,87	6,05	5,29	5,55	5,55	5,25	6,77
19 - 20	4,28	4,07	3,78	4,98	4,35	3,54	4,42
20 - 21	3,25	2,82	3,78	3,20	3,73	2,66	2,64
21 - 22	2,85	3,11	2,27	2,40	2,28	1,96	2,29
22 - 23	2,28	1,58	1,39	1,66	2,18	1,27	2,29
23 - 24	1,20	1,64	1,57	1,32	1,04	1,45	1,15
Gesamt	100,00	100,00	100,00	100,00	100,00	100,00	100,00

7.14 Straßenverkehrs-unfälle nach Tageszeit in Prozent

Straßenverkehrs-unfälle nach Tageszeit in % - Wels

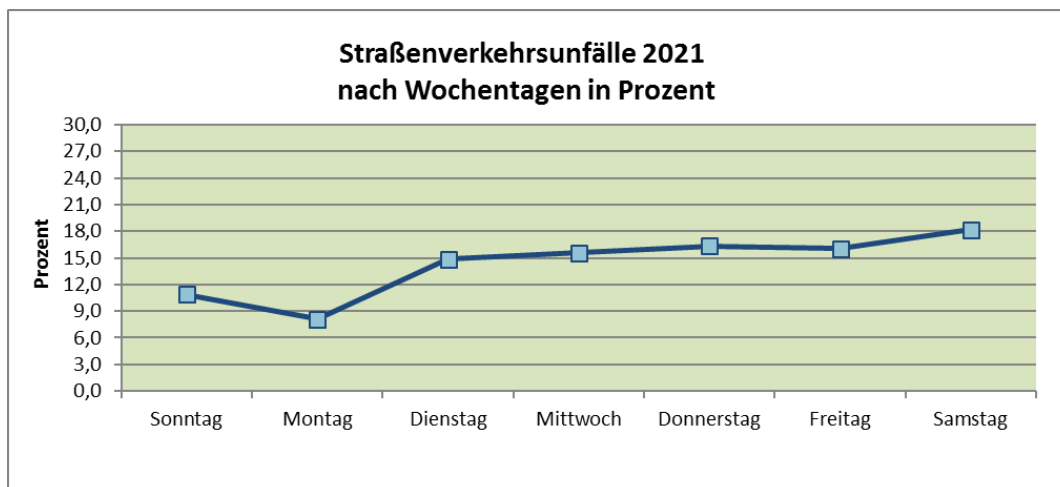
Die meisten Straßenverkehrs-unfälle passieren in der Stoßzeit zwischen 16 und 18 Uhr. 7,75 % aller Unfälle passieren zwischen 17 und 18 Uhr und 7,69 % zwischen 16 und 17 Uhr. In den Nachtstunden zwischen 0 bis 6 Uhr passieren die wenigsten Unfälle.



Abb. 49.: Straßenverkehrs-unfälle nach Tageszeit in %

Jahr	Monat	Vorgemerkte Arbeitslose - Region Wels											Offene Stellen	
		insgesamt			darunter im Alter v. 15- u. 24 J.			darunter im Alter 15- u. 19 J.			darunter im Alter im Alter v. 20- u. 24 J.			
		w.	m.	zus.	w.	m.	zus.	w.	m.	zus.	w.	m.		zus.
2017	Jänner	2.251	3.650	5.901	467	319	786	57	95	152	410	224	634	1.436
	Februar	2.207	3.350	5.557	418	289	707	55	73	128	363	216	579	1.556
	März	2.059	2.753	4.812	361	281	642	50	73	123	311	208	519	1.782
	April	1.995	2.478	4.473	324	278	602	47	59	106	277	219	496	1.755
	Mai	1.889	2.349	4.238	238	308	546	39	68	107	199	240	439	2.075
	Juni	1.850	2.223	4.073	227	261	488	40	58	98	187	203	390	2.110
	Juli	1.979	2.236	4.215	239	316	555	44	63	107	195	253	448	2.205
	August	2.061	2.229	4.290	272	306	578	58	68	126	214	238	452	2.279
	September	1.907	2.270	4.177	272	306	578	52	68	120	220	238	458	2.348
	Oktober	1.926	2.283	4.209	261	293	554	57	55	112	204	238	442	2.286
	November	1.880	2.395	4.275	325	241	566	44	60	104	281	181	462	2.177
	Dezember	2.096	3.410	5.506	244	469	713	45	80	125	199	389	588	2.162
2018	Jänner	2.009	3.226	5.235	239	428	667	57	83	140	182	345	527	2.308
	Februar	2.019	3.088	5.107	259	385	644	52	69	121	207	316	523	2.479
	März	1.950	2.481	4.431	252	317	569	54	63	117	198	254	452	2.576
	April	1.889	2.195	4.084	243	304	547	49	64	113	194	240	434	2.389
	Mai	1.815	1.995	3.810	213	255	468	41	55	96	172	200	372	2.382
	Juni	1.954	1.962	3.916	223	251	474	42	39	81	181	212	393	2.739
	Juli	2.030	2.046	4.076	234	287	521	38	47	85	196	240	436	3.149
	August	2.102	1.979	4.081	258	261	519	47	41	88	211	220	431	3.149
	September	1.976	1.955	3.931	271	264	535	54	49	103	217	215	432	3.063
	Oktober	1.891	1.926	3.817	248	234	482	51	48	99	197	186	383	2.908
	November	1.859	2.040	3.899	227	241	468	57	45	102	170	196	366	2.722
	Dezember	2.008	2.951	4.959	239	348	587	59	60	119	180	288	468	2.632
2019	Jänner	2.019	2.989	5.008	237	354	591	48	65	113	189	289	478	2.770
	Februar	1.927	2.718	4.645	219	296	515	39	60	99	180	236	416	2.813
	März	1.842	2.205	4.047	229	254	483	41	45	86	188	209	397	2.864
	April	1.735	1.984	3.719	204	233	437	39	47	86	165	186	351	2.962
	Mai	1.732	1.943	3.675	197	218	415	39	42	81	158	176	334	3.130
	Juni	1.715	1.866	3.581	203	204	407	41	36	77	162	168	330	3.161
	Juli	1.905	1.996	3.901	230	261	491	52	55	107	178	206	384	3.200
	August	2.042	2.000	4.042	241	265	506	53	52	105	188	213	401	3.240
	September	1.830	2.003	3.833	231	254	485	47	60	107	184	194	378	3.278
	Oktober	1.777	2.013	3.790	230	237	467	47	41	88	183	196	379	3.108
	November	1.738	2.125	3.863	231	259	490	52	61	113	179	198	377	2.847
	Dezember	2.005	3.084	5.089	295	354	649	57	57	114	238	297	535	2.750
2020	Jänner	1.938	2.980	4.918	247	328	575	38	58	96	209	270	479	2.708
	Februar	1.879	2.758	4.637	253	275	528	42	46	88	211	229	440	2.862
	März	2.710	3.693	6.403	392	454	846	66	66	132	326	388	714	2.503
	April	3.023	3.684	6.707	427	525	952	70	73	143	357	452	809	2.103
	Mai	2.739	3.367	6.106	363	463	826	60	69	129	303	394	697	1.954
	Juni	2.573	3.074	5.647	353	422	775	61	66	127	292	356	648	2.052
	Juli	2.647	2.989	5.636	363	420	783	69	68	137	294	352	646	2.194
	August	2.695	2.816	5.511	368	365	733	70	60	130	298	305	603	2.231
	September	2.473	2.677	5.150	342	331	673	71	58	129	271	273	544	2.249
	Oktober	2.382	2.620	5.002	294	319	613	68	65	133	226	254	480	2.116
	November	2.462	2.749	5.211	296	312	608	79	64	143	217	248	465	1.989
	Dezember	2.569	3.603	6.172	285	402	687	66	72	138	219	330	549	1.871
2021	Jänner	2.610	3.573	6.183	282	393	675	71	60	131	211	333	544	2.088
	Februar	2.505	3.176	5.681	247	338	585	52	51	103	195	287	482	2.271
	März	2.319	2.560	4.879	201	281	482	42	41	83	159	240	399	2.736
	April	2.165	2.305	4.470	190	239	429	50	33	83	140	206	346	3.042
	Mai	2.008	2.176	4.184	188	215	403	42	45	87	146	170	316	3.323
	Juni	1.909	2.075	3.984	164	217	381	35	42	77	129	175	304	4.122
	Juli	1.938	2.089	4.027	194	253	447	40	41	81	154	212	366	4.350
	August	2.031	2.023	4.054	212	237	449	51	48	99	161	189	350	4.356
	September	1.820	1.872	3.692	207	208	415	48	50	98	159	158	317	4.289
	Oktober	1.780	1.811	3.591	199	193	392	40	36	76	159	157	316	4.121
	November	1.755	1.927	3.682	187	200	387	45	36	81	142	164	306	3.514
	Dezember	1.854	2.772	4.626	195	297	492	41	58	99	154	239	393	3.323

8.1 Vorgemerkte Arbeitslose und offene Stellen nach Monaten

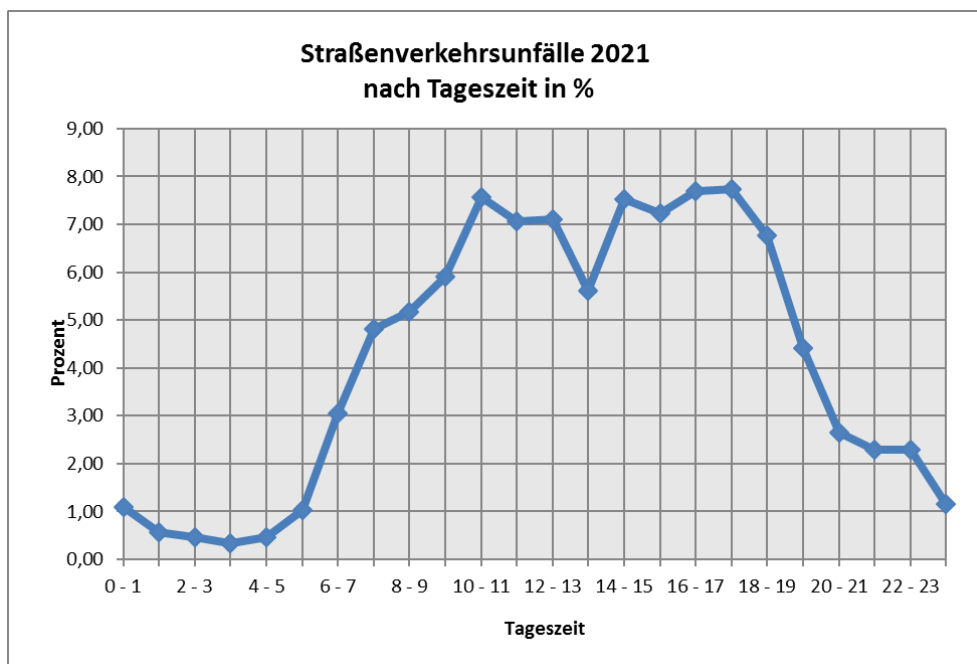

Abb. 50.: Vergleich Entwicklung der vorgemerkten Arbeitslosen nach Monaten



Abb. 51.: Jahresschnitt der vorgemerkten Arbeitslosen

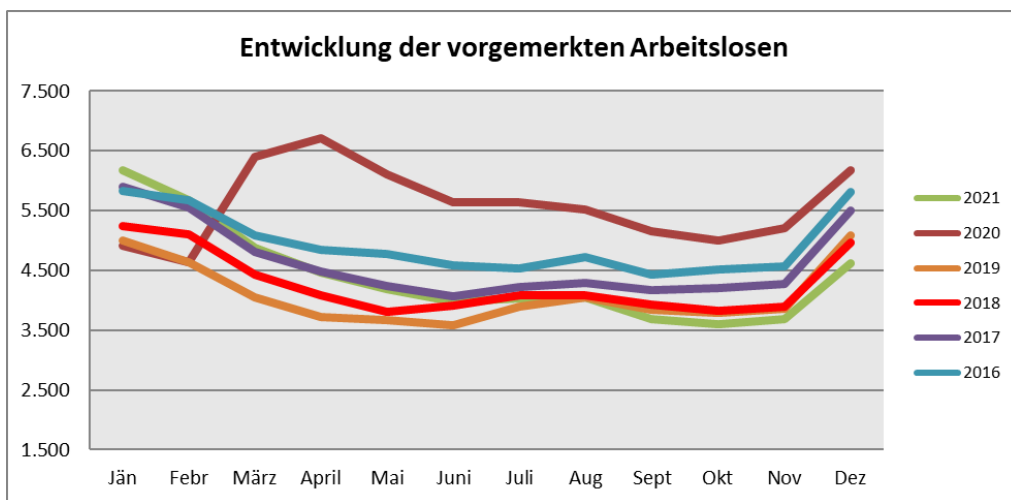

Abb. 52.: Verhältnis vorgemerkte Arbeitslose - Offene Stellen

Jahr	Monat	A n k ü n f t e		Gesamtsumme		Ü b e r n a c h t u n g e n		Gesamtsumme	
		Herkunftsland				Herkunftsland			
		Inland	Ausland	Inland	Ausland				
2017	Jänner	3.667	2.166	5.833		5.969	4.023	9.992	
	Februar	4.183	2.713	6.896		6.488	5.185	11.673	
	März	4.543	3.046	7.589		8.323	5.867	14.190	
	April	4.508	3.118	7.626		7.620	5.796	13.416	
	Mai	5.662	3.531	9.193		8.995	6.818	15.813	
	Juni	4.531	3.296	7.827		7.000	5.631	12.631	
	Juli	4.470	5.377	9.847		7.557	8.562	16.119	
	August	4.433	4.817	9.250		7.106	7.783	14.889	
	September	5.559	3.972	9.531		8.947	7.178	16.125	
	Oktober	5.467	3.607	9.074		8.757	7.105	15.862	
	November	5.242	3.041	8.283		8.326	5.914	14.240	
	Dezember	4.491	2.666	7.157	98.106	7.141	4.732	11.873	166.823
2018	Jänner	3.811	2.389	6.200		6.069	4.692	10.761	
	Februar	4.321	2.937	7.258		7.042	6.257	13.299	
	März	4.609	3.243	7.852		8.107	6.659	14.766	
	April	4.957	3.402	8.359		8.363	6.059	14.422	
	Mai	4.829	3.774	8.603		8.064	7.664	15.728	
	Juni	4.663	4.198	8.861		7.164	8.287	15.451	
	Juli	3.673	7.815	11.488		5.951	11.807	17.758	
	August	3.402	7.145	10.547		5.594	11.882	17.476	
	September	4.233	5.564	9.797		7.149	11.316	18.465	
	Oktober	4.775	4.529	9.304		7.902	9.159	17.061	
	November	5.029	3.325	8.354		8.436	6.828	15.264	
	Dezember	3.896	3.587	7.483	104.106	5.897	7.525	13.422	183.873
2019	Jänner	3.669	3.141	6.810		5.916	6.636	12.552	
	Februar	3.998	3.550	7.548		6.677	7.493	14.170	
	März	4.222	3.952	8.174		7.334	8.485	15.819	
	April	4.034	4.185	8.219		6.696	8.247	14.943	
	Mai	4.814	5.138	9.952		7.799	8.982	16.781	
	Juni	4.141	5.466	9.607		6.999	10.008	17.007	
	Juli	4.315	7.126	11.441		7.763	11.888	19.651	
	August	3.781	7.258	11.039		5.797	11.738	17.535	
	September	4.288	5.984	10.272		7.116	10.580	17.696	
	Oktober	5.046	4.533	9.579		8.676	8.599	17.275	
	November	5.862	3.925	9.787		9.704	7.628	17.332	
	Dezember	4.294	3.577	7.871	110.299	6.882	6.476	13.358	194.119
2020	Jänner	4.744	4.032	8.776		7.960	7.225	15.185	
	Februar	4.530	3.625	8.155		8.059	7.741	15.800	
	März	2.364	1.476	3.840		4.792	3.166	7.958	
	April	257	101	358		574	809	1.383	
	Mai	627	279	906		1.250	1.292	2.542	
	Juni	2.045	1.626	3.671		3.174	3.498	6.672	
	Juli	2.671	3.438	6.109		4.388	6.006	10.394	
	August	2.794	3.427	6.221		4.353	5.990	10.343	
	September	3.783	2.618	6.401		6.389	6.310	12.699	
	Oktober	2.605	1.679	4.284		4.404	4.941	9.345	
	November	1.127	642	1.769		2.252	2.464	4.716	
	Dezember	757	399	1.156	51.646	1.527	1.305	2.832	99.869
2021	Jänner	891	594	1.485		1.905	1.620	3.525	
	Februar	1.215	742	1.957		2.477	2.125	4.602	
	März	1.859	897	2.756		3.649	2.522	6.171	
	April	1.862	878	2.740		4.269	2.296	6.565	
	Mai	2.538	1.488	4.026		4.972	3.809	8.781	
	Juni	3.077	2.621	5.698		5.891	6.223	12.114	
	Juli	4.321	6.034	10.355		8.148	10.079	18.227	
	August	3.765	7.968	11.733		7.125	13.346	20.471	
	September	5.107	4.553	9.660		9.184	8.787	17.971	
	Oktober	6.436	4.170	10.606		11.211	8.459	19.670	
	November	2.675	2.147	4.822		5.254	5.134	10.388	
	Dezember	1.169	973	2.142	67.980	2.844	2.315	5.159	133.644

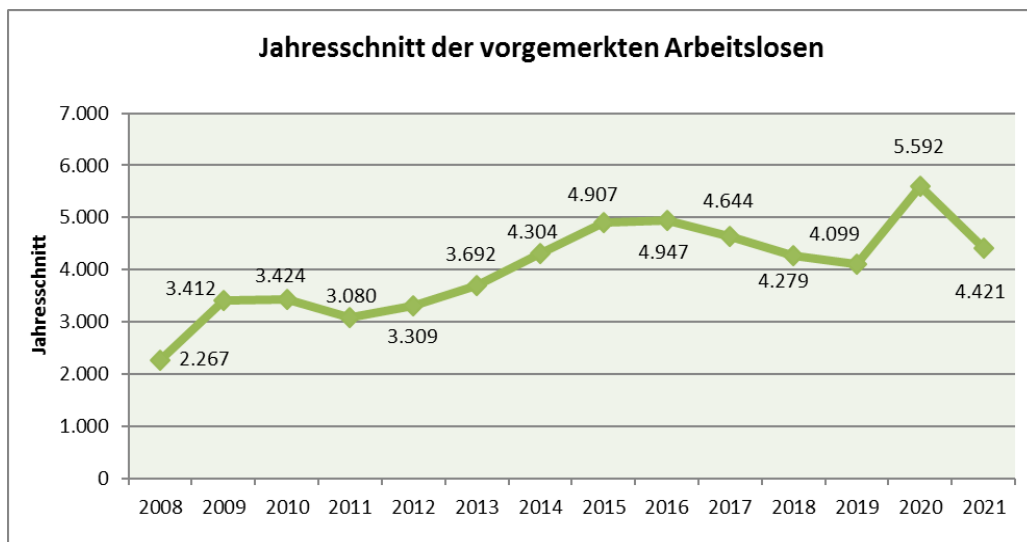
8.2 Tourismus – Ankünfte und Übernachtungen nach Monaten – Wels Stadt

Touristische Jahresbilanz des Tourismusverbandes Region Wels mit Höhen und Tiefen

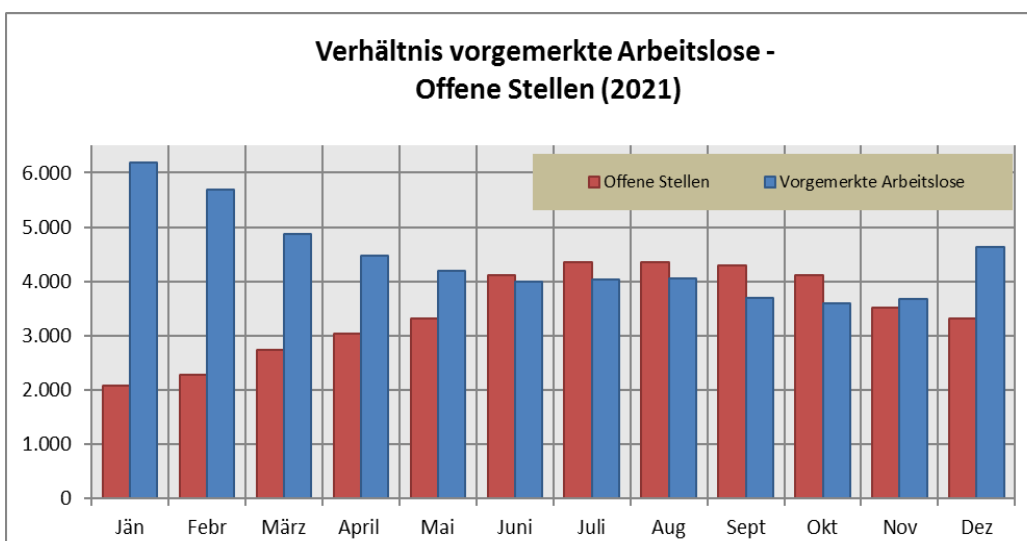
Obwohl die Tourismuszahlen auch 2021 noch weit weg vom Vor-Corona-Status sind, ging es im Vorjahr endlich wieder deutlich aufwärts. Der Tourismusverband Region Wels, welcher die Stadt Wels und die Marktgemeinden Sattledt und Kremsmünster umfasst, verzeichnete im vergangenen Jahr 172.594 Übernachtungen. Dies entspricht einem Plus von 31 % im Vergleich zum Vorjahr.

In der Stadt Wels konnte in den 31 Beherbergungsbetrieben mit 1.504 Betten im vergangenen Jahr 133.644 Übernachtungen (ein Plus von 33,8 %) bei 67.980 Ankünften (plus 31,6 %) erzielt werden. Im Durchschnitt verbringen die Gäste 1,9 Nächte in Wels, eine geringfügige Verlängerung im Vergleich zu 1,8 Nächten in der Zeit vor Corona. Die Hälfte der Gäste kam 2021 aus Österreich, das sind rund fünf Prozent mehr als in den Vergleichsjahren. Bei den internationalen Gästen bleibt Deutschland mit 46 % der Hauptmarkt, der Rest teilt sich auf 43 Nationen auf und spiegelt die Internationalität des Wirtschaftstourismus wider.

Quelle:
(Medieninformation Wels
Tourismus, 21.1.2022)



Abb. 53.: Ankünfte und Übernachtungen in Wels



Abb. 54.: Differenz nach Monaten – Wels: Ankünfte und Übernachtungen

Rechtsform	2013	2014	2015	2016	2017	2018	2019	2020	2021
Nicht protokollierte Einzelunternehmen	3.274	3.245	3.254	3.275	3.258	3.209	3.209	3.116	3.098
Einzelunternehmer	168	169	175	186	199	209	220	236	251
Kommanditgesellschaft (KG)	187	190	192	190	183	175	171	165	163
Ges.m.b.H.	1.058	1.065	1.079	1.085	1.088	1.122	1.149	1.185	1.248
Aktiengesellschaft (AG)	48	50	49	48	50	50	49	47	47
Erw erbs- u. Wirtschaftsgenossen- schaften	10	10	10	10	9	9	9	8	6
Gebietskörperschaften	2	3	3	2	2	2	2	2	2
Verein	16	18	20	19	21	23	22	23	23
Sonstige juristische Personen	26	26	21	17	16	17	17	19	18
Europäische Gesellschaft	0	0	0	0	0	0	1	1	1
Offene Gesellschaft	82	82	72	64	81	87	80	81	83
Kirche, ges. anerkannte Religionsgesellschaft						1	1	1	1
Insgesamt	4871	4858	4875	4.896	4.907	4.904	4.930	4.884	4.941

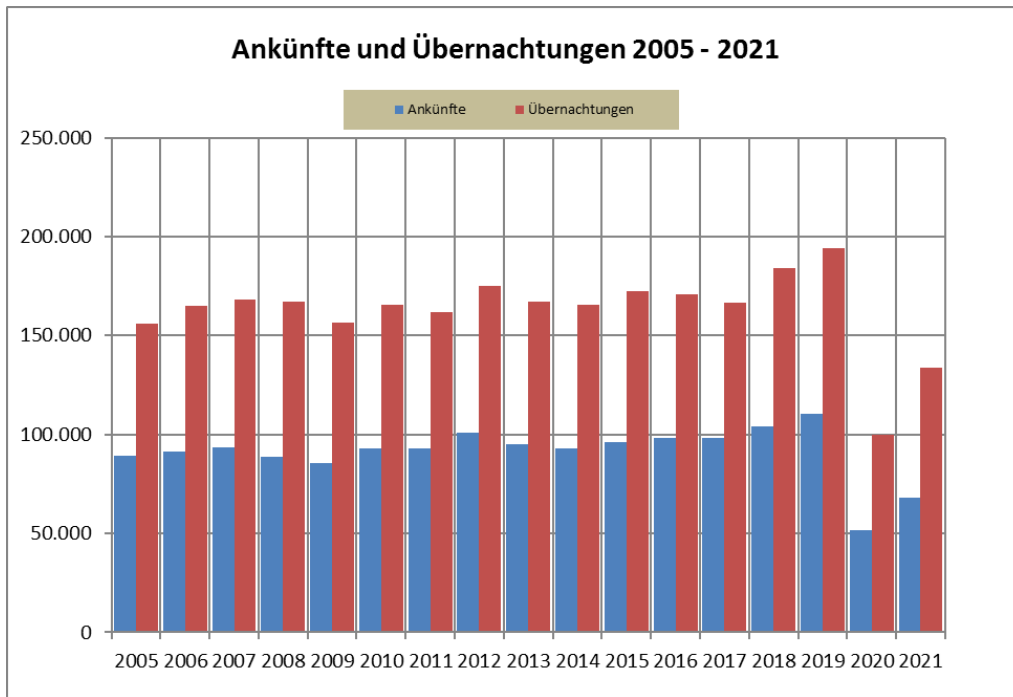
Quelle: Wirtschaftskammer Oberösterreich

8.3 Wirtschafts- kammer: Aktive und ruhende Kammermit- gliedschaften nach der Rechtsform

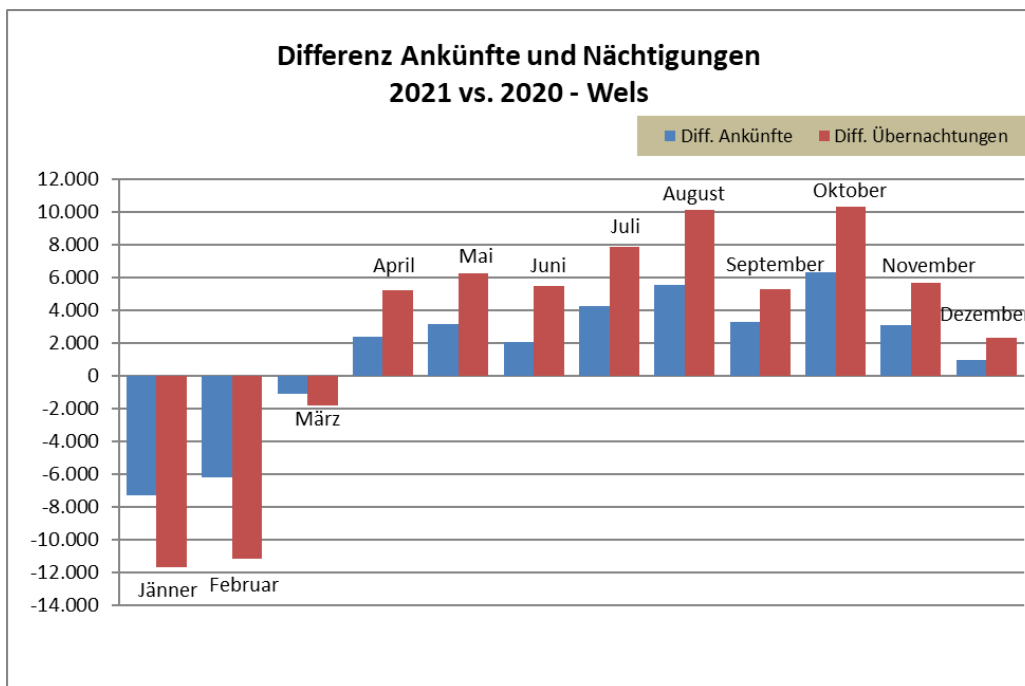
Kammermitglieder in Wels

4.112 aktive und 829 ruhende Mitgliedschaften zählt die Stadt Wels im Jahr 2021 (Gesamt: 4.941).

Jahr	S E K T I O N							Gesamt
	Gewerbe	Industrie	Handel	GKV 1)	Transp. Verkehr	Tourismus Freizeit	Information u. Consul- ting	
2008	1722*	75	1.459	21	193	412	670	4.552
2009	1.785	77	1.449	21	216	411	683	4.642
2010	1.830	78	1.459	19	234	423	689	4.732
2011	1.899	77	1.470	20	237	432	678	4.813
2012	1.925	77	1.449	20	252	419	681	4.823
2013	1.995	77	1.425	20	242	421	689	4.869
2014	1.986	75	1.414	22	235	437	703	4.872
2015	1.979	57	1.382	22	236	447	699	4.822
2016	1.959	58	1.349	22	235	442	736	4.801
2017	1.975	56	1.364	22	243	448	745	4.853
2018	1.989	55	1.353	22	253	438	762	4.872
2019	1.977	55	1.370	22	254	436	759	4.873
2020	1.888	54	1.404	22	246	447	787	4.848
2021	1.867	57	1.448	21	264	457	835	4.949

1) Geld-, Kredit- und Versicherungswesen

Quelle: Wirtschaftskammer Oberösterreich

8.4 Wirtschafts- kammer – Aktive Sektionsangehörige

Spartenmitglieder

Ein Großteil der Unternehmen in Wels sind Gewerbebetriebe (37,7 %). Dahinter folgen die Handelsbetriebe (29,3 %) und der Bereich Information und Consulting mit 16,9 %.

Jahr	Anmeldungen	Abmeldungen	Diff. An - Ab	Anteil Abm. in %
2002	606	564	42	93,07
2003	614	613	1	99,84
2004	593	637	-44	107,42
2005	646	618	28	95,67
2006	696	612	84	87,93
2007	645	639	6	99,07
2008	1622	877	745	54,07
2009	904	834	70	92,26
2010	1019	888	131	87,14
2011	933	878	55	94,11
2012	919	896	23	97,50
2013	943	857	86	90,88
2014	906	867	39	95,70
2015	876	861	15	98,29
2016	952	915	37	96,11
2017	1006	977	29	97,12
2018	1079	1074	5	99,54
2019	1057	1022	35	96,69
2020	932	914	18	98,07
2021	958	845	113	88,20

8.5 Gewerbean- und Gewerbeabmeldungen

In Wels waren im Jahr 2021 958 Anmeldungen und 845 Abmeldungen zu verzeichnen. Damit ergibt sich ein positiver Saldo (+113).

Im Jahr 2008 gab es eine Vielzahl von Gewerbeanmeldungen im Rahmen der 24-Stunden-Betreuung zu Hause (Personenbetreuer), die ein legales Betreuungsverhältnis sowohl für die pflegebedürftigen Menschen als auch für die Betreuer brachte.



Abb. 55.: Gewerbeanmeldungen und -abmeldungen

VRV: Gruppe bzw. Abschnitt/Unterabschnitt	2017		2018		2019		2020		2021	
	gesamt	teilb.	gesamt	teilb.	gesamt	teilb.	gesamt	teilb.	gesamt	teilb.
Vertretungskörper u. allgem. Verwaltung	219	55	216	59	220	55	213	60	212	62
Öffentliche Ordnung und Sicherheit	27	3	24	2	24	1	23	0	23	1
davon Sonderpolizei	15	2	12	1	12	0	12	0	11	0
davon Feuerwehr	12	1	12	1	12	1	11	0	12	1
Unterr., Erziehung, Sport u. Wissenschaft	438	283	399**	251	402	255	398	243	392	245
davon Kindergärten	332	219	287	179	291	184	283	179	276	187
Kunst, Kultur und Kultus	34	14	34	11	32	11	31	10	28	9
Soziale Wohlfahrt u. Wohnbauförderung	404	288	402	290	414	309	406	303	410	301
davon Sozial-u. Jugendamt, Allg. Wohlfahrt	44	23	47	30	53	36	52	38	53	36
davon Wohlf.-Einrichtungen, Altersheim	360	265	355	260	361	273	354	265	357	265
Gesundheit	51	32	48	34	46	28	43	21	51	29
Straßen- und Wasserbau, Verkehr	47	4	47	5	48	4	51	4	50	3
Wirtschaftsförderung	0	0	0	0	0	0	0	0	0	0
Dienstleistungen	255	60	313	106	313	110	315	110	314	107
davon Verw. d. Haus- u. Grundbesitzes	50	37	96**	78	95	80	98	83	91	74
davon Müllbeseitigung, Straßenreinigung	49	3	51	3	56	3	54	2	53	2
davon Friedhöfe	7	2	8	2	9	2	11	4	10	3
davon Wirtschaftshöfe, Fuhrpark	68	6	67	5	62	6	64	5	74	7
davon Bäder, Sauna	22	4	28	9	26	10	22	8	22	8
davon Gärtnerei	59	8	63	9	65	9	62	7	63	7
Finanzwirtschaft	31	7	31	9	30	9	33	8	35	9
Sonstige wirtschaftl. Tätigkeiten	0	0	1	1	1	1	1	1	1	1
Gesamt *)	1.506	746	1.515	768	1.530	783	1.514	760	1.516	766

*) inkl. Beratungsärzte (3 GwM, 4 SF, 2 KJH)

**) aufgrund einer Strukturreform wurden die Reinigungskräfte der Kinderbetreuung von Unterr., Erziehung, Sport u. Wissenschaft in die Kategorie Dienstleistungen verlegt

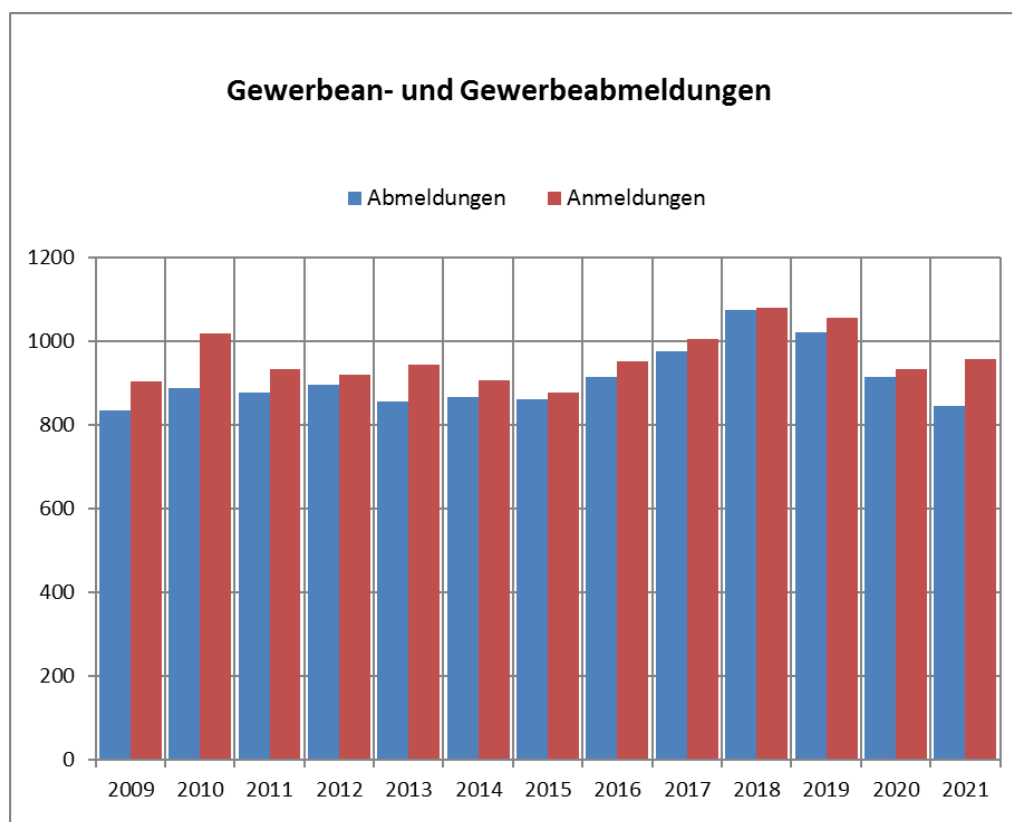
9.1 Personalstand der Stadt Wels nach Geschäftsgruppen *)

Personalstand

1.516 Bedienstete waren im Jahr 2021 beim der Stadt Wels beschäftigt, davon waren 766 teilzeitbeschäftigt.

Jahr	Ruhegenussempfänger	Witwen/Waisen	Gesamt
2007	137	70	207
2008	132	77	209
2009	132	76	208
2010	128	77	205
2011	125	75	200
2012	120	76	196
2013	135	88	223
2014	131	76	207
2015	131	75	206
2016	128	77	205
2017	126	78	204
2018	125	78	203
2019	130	77	207
2020	133	71	204
2021	136	71	207

9.2 Ruhe- und Versorgungsempfänger der Stadt Wels

Jahr	Personalaufwand		Pensionen und sonstige Ruhebezüge in 1000 €
	in 1.000 €	Anteil Ausgaben ord. Haushalt in %	
2007	52.041	32,74	9.498
2008	55.549	32,66	9.732
2009	59.478	34,35	10.103
2010	62.198	34,78	10.237
2011	63.543	34,48	10.125
2012	65.708	34,22	9.899
2013	65.993	33,48	9.893
2014	67.496	33,06	9.944
2015	70.250	33,63	9.931
2016	70.354	33,13	10.296
2017	70.395	32,22	10.471
2018	70.793	31,40	10.708
2019	73.965	31,48	10.952
2020	76.401	34,71	11.315
2021	77.983	34,40	11.480

9.3 Leistungen für Personal, Pensionen und sonstige Ruhebezüge

Personalaufwand

Der Personalaufwand (ohne Pensionen) hat sich, gemessen an den Ausgaben im ordentlichen Haushalt in %, gegenüber dem Vorjahr um 2,1 % erhöht.

Altersgruppe	V e r w e n d u n g							S u m m e	
	pragmatisierte (Beamte)			nicht pragmatisierte					
	Angestellte		Arbeiter	Angestellte		Arbeiter		insg.	davon teilb.
	insg.	davon teilb.		insg.	davon teilb.	insg.	davon teilb.		
bis 19	0	0	0	3	1	0	0	3	1
20 bis 29	0	0	0	115	42	34	5	149	47
30 bis 39	2	0	0	238	155	60	23	300	178
40 bis 49	24	9	0	232	141	135	87	391	237
50 bis 59	49	5	7	339	193	193	84	588	282
60 und darüber	16	0	0	24	11	36	10	76	21
S u m m e	91	14	7	951	543	458	209	1.507	766

9.4 Personal der Stadt Wels nach Verwendung und Altersgruppen*)

*) ohne Beratungsärzte, Lehrlinge und Aushilfen, ohne Karenzurlauber



Abb. 56.: Darstellung - Personal der Stadt Wels nach Verwendung und Altersgruppen

Gruppe	2016	2017	2018	2019	2020	2021
Einnahmen:					Erträge	Erträge
0 Vertretungskörper und allgem. Verwaltung	4,85	4,87	4,50	4,74	21,09	21,75
1 Öffentliche Ordnung und Sicherheit	0,40	0,50	0,61	0,59	0,80	0,70
2 Unterricht, Erziehung, Sport u. Wissenschaft	9,68	9,10	9,84	9,15	10,47	11,51
3 Kunst, Kultur, Kultus	0,61	1,27	1,16	1,22	1,30	1,00
4 Soziale Wohlfahrt und Wohnbauförderung	16,98	17,02	18,35	19,41	21,18	20,07
5 Gesundheit	1,06	1,04	0,99	1,43	1,35	2,32
6 Straßen- und Wasserbau, Verkehr	4,70	5,81	5,34	6,55	6,67	5,82
7 Wirtschaftsförderung	0,00	0,00	0,50	0,00	0,50	0,00
8 Dienstleistungen	36,17	36,36	36,16	37,45	42,36	42,64
9 Finanzwirtschaft	137,49	142,37	148,13	154,38	143,94	157,99
Gesamt	211,96*	218,36*	225,57*	234,92*	249,66	263,80
in Mio Euro, ab 2020 Darstellung nach VRV neu (Erträge)						
* jeweils ohne Abwicklung Ergebnis des Vorjahres (=Sollüberschuss)						
Gruppe	2016	2017	2018	2019	2020	2021
Ausgaben:					Aufwendungen	
0 Vertretungskörper und allgem. Verwaltung	33,00	32,68	32,66	34,05	37,14	38,50
1 Öffentliche Ordnung und Sicherheit	2,91	2,92	2,93	2,89	3,14	3,11
2 Unterricht, Erziehung, Sport u. Wissenschaft	32,82	32,26	32,77	33,79	34,98	35,93
3 Kunst, Kultur, Kultus	4,07	3,85	3,80	3,93	4,06	4,12
4 Soziale Wohlfahrt und Wohnbauförderung	49,20	47,73	50,94	53,03	57,17	55,96
5 Gesundheit	18,17	19,82	21,56	22,54	24,00	27,08
6 Straßen- und Wasserbau, Verkehr	10,28	10,71	10,10	11,10	14,98	14,02
7 Wirtschaftsförderung	1,96	2,40	2,04	1,82	1,83	1,70
8 Dienstleistungen	41,35	41,36	40,59	42,24	45,62	47,22
9 Finanzwirtschaft	18,62	24,76	28,04	29,60	10,40	12,07
Gesamt	212,38	218,49	225,43	235,00	233,32	239,71
in Mio Euro, ab 2020 Darstellung nach VRV neu (Aufwendungen)						

9.5 Erträge und Aufwendungen (Ergebnisrechnung) nach Bereichsbudget lt. Rechnungsabschluss

Art der Einnahmen	2016	2017	2018	2019	2020	2021
					VRV NEU Ergebnis-haushalt	VRV NEU Ergebnis-haushalt
Grundsteuer	6,79	7,03	7,38	7,10	7,34	7,35
Lustbarkeitsabgabe	0,35	0,4	0,34	0,36	0,24	0,06
Getränkesteuer	0,00	0,00	0,00	0,00	0,00	0,00
Gebrauchsabgabe	2,41	2,69	2,53	2,78	2,51	2,54
Kommunalsteuer	37,67	39,61	41,24	43,3	41,92	45,27
Abfallgebühren	6,13	6,23	6,47	6,68	6,89	7,18
Parkgebühren	1,28	1,26	1,32	1,32	1,13	1,15
Summe der gemeindeeig. Abg. (ab 2020 - VRV Neu: Finanzierungshaushalt)	56,00	58,74	60,73	62,94	54,45	57,80
Ertragsanteile insg. (ab 2020 - VRV Neu: Ergebnishaushalt)	76,11	76,15	80,46	84,76	84,92	98,09
Gesamtsumme	132,11	134,89	141,19	147,70	139,37	155,89
in Mio Euro						

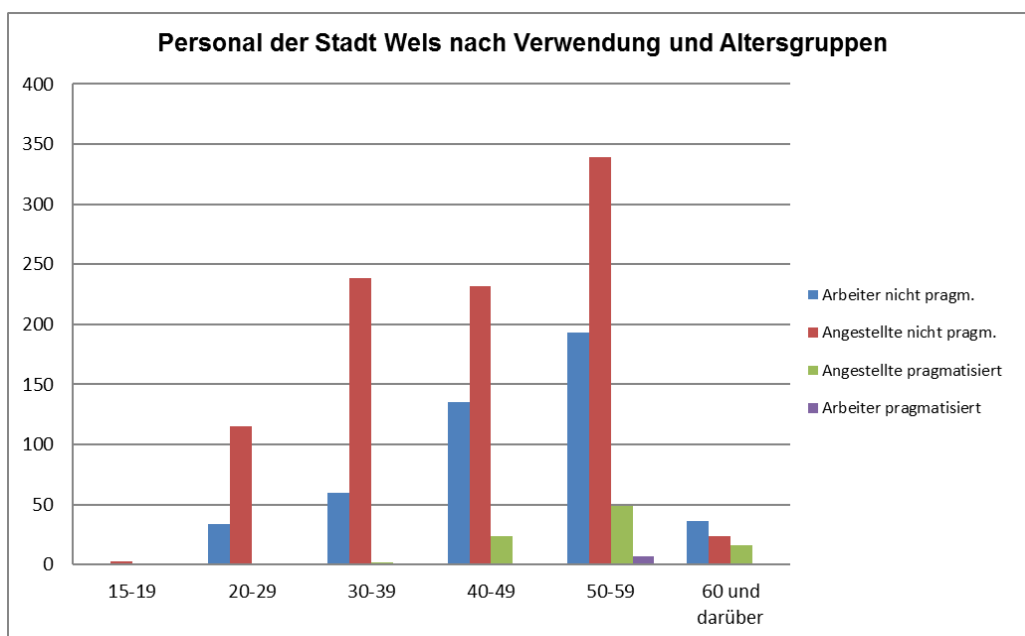
9.6 Erträge aus Abgaben und Ertragsanteilen lt. Rechnungsabschluss

Jahr	Ordentlicher Haushalt	Außerord. Haushalt	Gesamt - Voranschlag	Jahressteig. absolut	in %
2008	€ 163.929.200	€ 15.958.000	€ 179.887.200	€ 15.151.200	9,20%
2009	€ 170.276.200	€ 19.419.500	€ 189.695.700	€ 9.808.500	5,45%
2010	€ 180.832.500	€ 36.063.500	€ 216.896.000	€ 27.200.300	14,34%
2011	€ 183.997.200	€ 29.527.200	€ 213.524.400	-€ 3.371.600	-1,55%
2012	€ 192.217.500	€ 14.866.200	€ 207.083.700	-€ 6.440.700	-3,02%
2013	€ 197.233.300	€ 19.813.800	€ 217.047.100	€ 9.963.400	4,81%
2014	€ 203.721.500	€ 37.360.800	€ 241.082.300	€ 24.035.200	11,07%
2015	€ 203.575.800	€ 25.113.000	€ 228.688.800	-€ 12.393.500	-5,14%
2016	€ 211.021.600	€ 23.545.800	€ 234.567.400	€ 5.878.600	2,57%
2017	€ 215.336.100	€ 14.835.800	€ 230.171.900	-€ 4.395.500	-1,87%
2018	€ 218.530.400	€ 33.398.400	€ 251.928.800	€ 21.756.900	9,45%
2019	€ 222.873.800	€ 15.437.400	€ 238.311.200	-€ 13.617.600	-5,41%
ab 2020	lfd. Geschäftstätigkeit	inv. Haushalt	Gesamt - Voranschlag	Darstellung nach VRV NEU	
2020*	€ 226.308.400	€ 16.037.100	€ 242.345.500	€ 4.034.300	1,69%
2021	€ 231.700.500	€ 9.667.600	€ 241.368.100	-€ 977.400	-0,40%
2022	€ 243.452.000	€ 13.899.800	€ 257.351.800	€ 15.983.700	6,62%
2023	€ 248.591.800	€ 14.001.600	€ 262.593.400	€ 5.241.600	2,04%

* Entwicklung der vorangegangenen Perioden durch Änderung/Umstellung auf VRV nur bedingt vergleichbar

9.7 Entwicklung des Budgets der Stadt Wels (lt. Voranschlag)

Entwicklung – Budget der Stadt Wels

Die Erstellung des Voranschlags erfolgt seit dem Jahr 2020 auf Grundlage der neuen Voranschlags- und Rechnungsabschlussverordnung (VRV 2015).



Abb. 57.: Entwicklung des Budgets der Stadt Wels

10.1 Nationalratswahlen 1945 bis 2019 - Abgegebene Stimmen

Wahl-termin	Wahl-berechtigte	Wahl-beteiligung	abgegebene Stimmen				
			Gesamt	gültig	in %	ungültig	in %
09.10.1949	21.424	97,5 %	20.882	20.626	98,8 %	256	1,2 %
22.02.1953	23.428	94,3 %	22.082	21.580	97,7 %	502	2,3 %
13.05.1956	24.371	96,2 %	23.454	23.020	98,1 %	434	1,9 %
10.05.1959	26.887	93,3 %	25.094	24.797	98,8 %	297	1,2 %
18.11.1962	27.928	94,5 %	26.389	26.113	99,0 %	276	1,0 %
06.03.1966	29.593	94,2 %	27.878	27.571	98,9 %	307	1,1 %
01.03.1970	31.710	91,3 %	28.960	26.729	99,2 %	231	0,8 %
10.10.1971	31.671	91,1 %	28.862	28.599	99,1 %	263	0,9 %
05.10.1975	32.882	91,0 %	29.908	29.627	99,1 %	281	0,9 %
06.05.1979	35.040	89,1 %	31.226	30.959	99,1 %	267	0,9 %
24.04.1983	35.992	89,4 %	32.190	31.844	98,9 %	346	1,1 %
23.11.1986	37.118	86,0 %	31.917	31.508	98,7 %	409	1,3 %
07.10.1990	38.134	80,0 %	30.501	29.745	97,5 %	756	2,5 %
09.10.1994	38.716	76,4 %	29.583	29.142	98,5 %	441	1,5 %
17.12.1995	38.675	82,6 %	31.930	31.373	98,3 %	557	1,7 %
03.10.1999	38.510	75,7 %	29.139	28.820	98,9 %	310	1,1 %
24.11.2002	38.829	79,1 %	30.718	30.384	98,9 %	334	1,1 %
01.10.2006	40.223	72,8 %	29.278	28.846	98,5 %	432	1,5 %
28.09.2008	40.994	75,3 %	30.856	30.313	98,2 %	543	1,8 %
29.09.2013	40.671	72,5 %	29.490	29.039	98,5 %	451	1,5 %
15.10.2017	39.623	74,6 %	29.572	29.279	99,0 %	293	1,0 %
29.09.2019	39.157	69,6 %	27.272	26.903	98,6 %	369	1,4 %

Nationalratswahl 2019

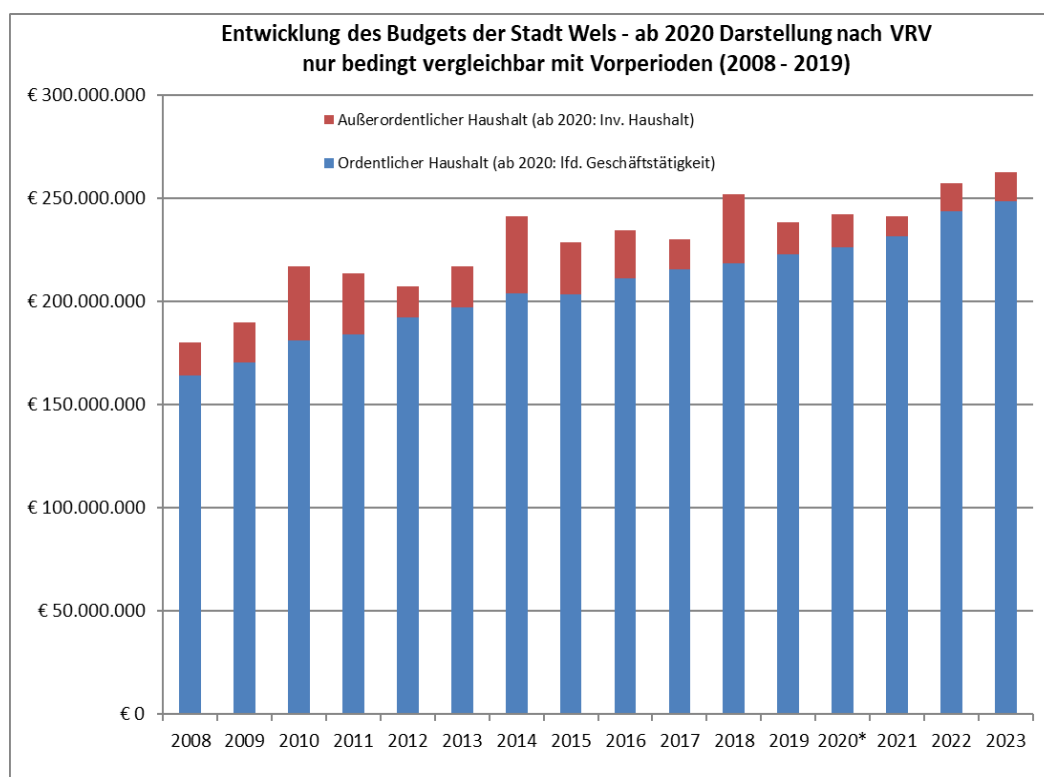
Bei der letzten Nationalratswahl (2019) gab es in der Stadt Wels 39.157 Wahlberechtigte.

Die Wahlbeteiligung lag mit 69,6 % deutlich unter der des Jahres 2017 (- 5,0 %). Insgesamt wurden 27.272 Stimmen abgegeben, davon 26.903 gültige (98,6 %).



Abb. 58.: Anzahl der Wahlberechtigten und der gültigen Stimmen bei Nationalratswahlen

Jahr	SPÖ	in %	ÖVP	in %	FPÖ (WdU)	in %	GRÜNE	in %	JETZT PILZ	in %	BZÖ	in %	NEOS	in %	KPÖ (KLS)	in %	Sonst.	in %
1945	8.133	55,8	5.863	40,2											584	4,0	7	0,0
1949	8.112	39,3	5.496	26,6	6.093	29,5									918	4,5	34	0,2
1953	10.268	47,6	6.152	28,5	4.308	20,2									818	3,8		
1956	11.377	49,4	8.132	35,3	2.789	12,1									722	3,1		
1959	13.170	53,1	8.141	32,8	2.891	11,7									585	2,4		
1962	13.371	51,2	9.479	36,3	2.684	10,3									579	2,2		
1966	13.806	50,1	10.751	39,0	2.220	8,1									794	2,9		
1970	16.383	57,0	9.911	34,5	2.243	7,8									192	0,7		
1971	16.659	58,3	9.292	32,5	2.336	8,2									312	1,1		
1975	17.526	59,2	9.493	32,0	2.299	7,8									309	1,0		
1979	18.738	60,5	9.354	30,2	2.584	8,3									283	0,9		
1983	17.826	56,0	10.282	32,3	2.146	6,7									196	0,6	1.394	4,4
1986	16.049	50,9	9.271	29,4	4.176	13,3	1.817	5,8							195	0,6		
1990	14.932	50,2	6.057	20,4	5.936	20,0									125	0,4	2.695	9,1
1994	11.566	39,7	4.824	16,6	7.933	27,2	2.345	8,0							65	0,2	412	1,4
1995	13.784	43,9	5.653	18,0	8.084	25,8	1.606	5,1							96	0,3	241	0,8
1999	10.439	36,2	4.783	16,6	9.723	33,7	2.393	8,3							96	0,3	352	1,2
2002	13.349	43,9	9.685	31,9	3.787	12,5	3.037	10,0							177	0,6		
2006	12.403	43,0	6.693	23,2	4.338	15,0	3.271	11,3			1.067	3,7			242	0,8	832	2,9
2008	10.846	35,8	5.163	17,0	6.480	21,4	3.325	11,0			3.135	10,3			218	0,7	620	2,0
2013	9.434	32,5	4.171	14,4	7.857	27,1	3.651	12,6			963	3,3	1.066	3,7	230	0,8	337	1,2
2017	9.881	33,7	6.500	22,2	8.698	29,7	1.125	3,8	1.147	3,9			1.423	4,9	197	0,7	308	1,1
2019	7.651	28,4	7.339	27,3	5.322	19,8	3.853	14,3	412	1,5			2.020	7,5	171	0,6	135	0,5

10.2 Nationalratswahlen 1945 bis 2019 – Stimmenverteilung

Nationalratswahlen - Stimmenverteilung – Wels

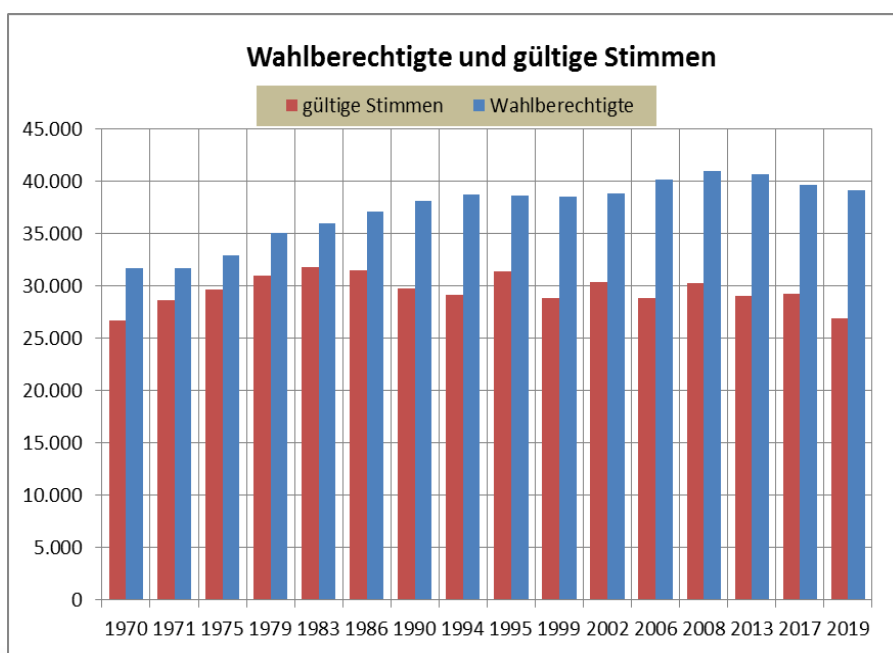
Bei der Nationalratswahl 2019 erhielt die SPÖ 28,4 % der Stimmen, die ÖVP kam auf 27,3 %. Die FPÖ erhielt 19,8 % der Stimmen. 14,3 % wählten die GRÜNEN, 7,5 % der Stimmen fielen auf die NEOS.



Abb. 59.: Stimmenverteilung bei Nationalratswahlen in %

Wahl-termin	Wahl-berechtigte	Wahl-beteiligung	abgegebene Stimmen				
			Gesamt	gültig	in %	ungültig	in %
1945	15.804	93,8 %	14.817	14.562	98,3 %	255	1,7 %
1949	21.424	97,4 %	20.859	20.588	98,7 %	271	1,3 %
1955	23.636	92,5 %	21.859	21.197	97,0 %	662	3,0 %
1961	27.416	90,6 %	24.828	24.371	98,2 %	457	1,8 %
1967	29.781	92,1 %	27.443	26.970	98,3 %	473	1,7 %
1973	32.548	89,5 %	29.131	28.695	98,5 %	436	1,5 %
1979	35.011	81,5 %	28.541	28.134	98,6 %	407	1,4 %
1985	36.697	78,1 %	28.660	27.803	97,0 %	857	3,0 %
1991	38.005	77,5 %	29.453	28.915	98,2 %	538	1,8 %
1997	38.449	73,1 %	28.111	27.457	97,7 %	654	2,3 %
2003	39.371	67,8 %	26.673	26.081	97,7 %	592	2,2 %
2009	40.799	68,6 %	27.977	27.373	97,8 %	604	2,2 %
2015	39.799	76,1 %	30.291	29.496	97,4 %	795	2,6 %
2021	38.154	65,9 %	25.138	24.416	97,1 %	722	2,9 %

10.3 Landtagswahlen 1945 bis 2021 - Abgegebene Stimmen

Landtagswahlen 1945 – 2021

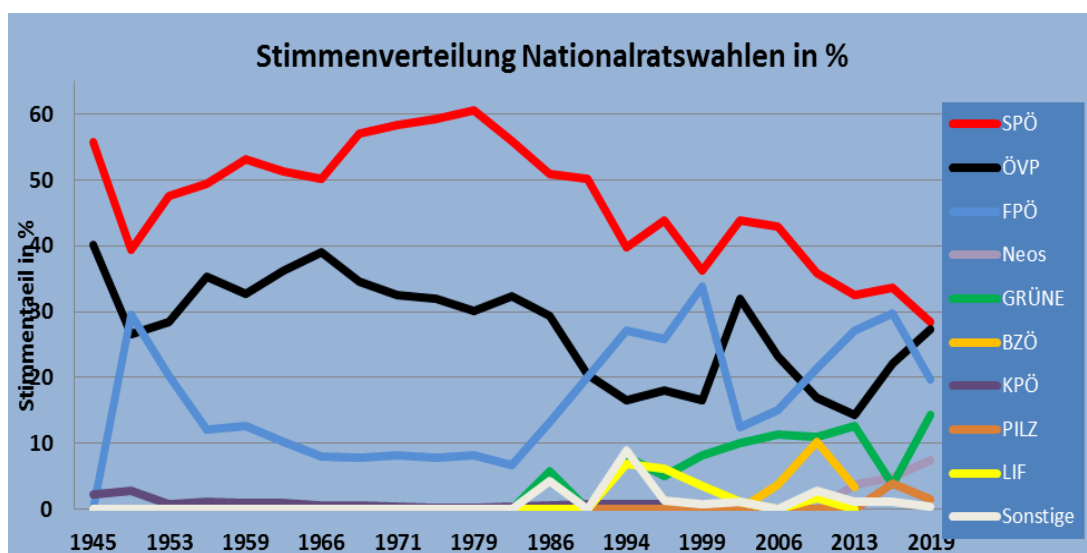
Die Wahlbeteiligung war bei den Landtagswahlen 2021 mit 65,9 % um 10,2 % niedriger als bei den Wahlen im Jahr 2015.

Es wurden 97,1 % gültige Stimmen abgegeben.



Abb. 60.: Anzahl der Wahlberechtigten und der gültigen Stimmen bei Landtagswahlen

**10.4 Landtagswahlen
1945 bis 2021 -
Stimmenverteilung**

Jahr	SPÖ		ÖVP		FPÖ		KPÖ		Grüne		Neos		MFG		LIF		Sonst.			
	Stimmen	in %	Stimmen	in %	Stimmen	in %	Stimmen	in %	Stimmen	in %	Stimmen	in %	Stimmen	in %	Stimmen	in %	Stimmen	in %		
1945	8.126	55,8	5.848	40,2			588	4,0												
1949	8.107	39,4	5.484	26,6	6.070	29,5	919	4,5												
1955	10.319	48,7	6.613	31,2	3.101	14,6	941	4,4									223	1,1		
1961	12.234	50,2	8.530	35,0	2.985	12,2	622	2,6												
1967	15.452	57,3	8.914	33,1	2.175	8,1	250	0,9										179	0,7	
1973	15.867	55,3	9.728	33,9	2.610	9,1	337	1,2										153	0,5	
1979	14.872	52,9	10.981	39,0	2.063	7,3	218	0,8												
1985	13.399	48,2	11.176	40,2	1.380	5,0	252	0,9	852	3,1								744	2,7	
1991	11.165	38,6	9.434	32,6	6333	21,9			1.278	4,4									705	2,4
1997	8.513	31,0	7.957	29,0	7445	27,1	95	0,4	2.094	7,6					978	3,56		375	1,37	
2003	12.062	46,3	8.374	32,1	2641	10,1	246	0,9	2.758	10,6										
2009	7.747	28,3	9.929	36,3	5748	21,0	194	0,7	2.839	10,4									916	3,3
2015	6.233	21,1	8.956	30,4	10.192	34,6	200	0,7	2.937	10,0	910	3,1							68	0,23
2021	5.259	21,5	7.237	29,6	6.452	26,4	184	0,8	3.011	12,3	1.097	4,5	1.092	4,5					84	0,35

**Landtagswahlen -
Stimmenverteilung**

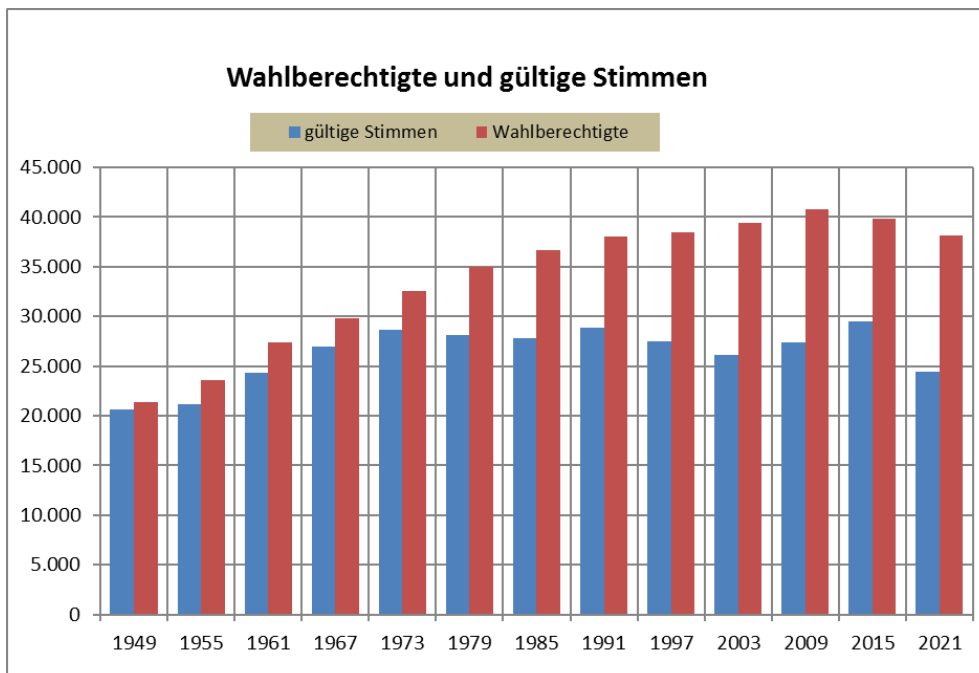
Die ÖVP erhielt bei den Landtagswahlen 2021 in der Stadt Wels 29,6 % der Stimmen, gefolgt von der FPÖ mit 26,4 %, der SPÖ mit 21,5 % und den GRÜNEN mit 12,3 %. Die Neos und MFG brachten es auf jeweils 4,5 % der Stimmen.

SPÖ=Sozialdemokratische Partei Österreichs, ÖVP=Österreichische Volkspartei, FPÖ=Freiheitliche Partei Österreichs, KPÖ=Kommunistische Partei Österr., GAL=Grün Alternative Liste, Neos = Das Neue Österreichs, MFG = Menschen Freiheit Grundrechte, LIF=Liberales Forum



Abb. 61.: Stimmenverteilung bei Landtagswahlen

Wahl-termin	Wahl-berechtigte	Wahl-beteiligung	abgegebene Stimmen				
			Gesamt	gültig	in %	ungültig	in %
1945	15.804	93,7 %	14.814	14.577	98,4 %	237	1,6 %
1949	21.424	94,9 %	20.327	20.020	98,5 %	307	1,5 %
1955	23.636	89,8 %	21.236	20.266	95,4 %	970	4,6 %
1961	27.416	89,1 %	24.422	23.854	97,7 %	568	2,3 %
1967	29.781	89,5 %	26.659	26.659	100,0 %	0	0,0 %
1973	32.548	88,4 %	28.783	28.783	100,0 %	0	0,0 %
1979	35.011	81,5 %	28.546	28.150	98,6 %	396	1,4 %
1985	36.697	78,1 %	28.664	27.863	97,2 %	801	2,8 %
1991	38.110	76,7 %	29.240	28.629	97,9 %	611	2,1 %
1997	38.529	72,5 %	27.919	26.925	96,4 %	994	3,6 %
2003	38.869	66,8 %	26.624	25.890	97,2 %	734	2,8 %
2009	42.091	67,1 %	28.256	27.687	98,0 %	569	2,0 %
2015	43.973	70,9 %	31.181	30.470	97,7 %	711	2,3 %
2021	44.660	58,4 %	26.061	25.404	97,5 %	657	2,5 %

10.5 Gemeinderats- wahlen 1945 bis 2021 - Abgegebene Stim- men

Gemeinderatswahlen

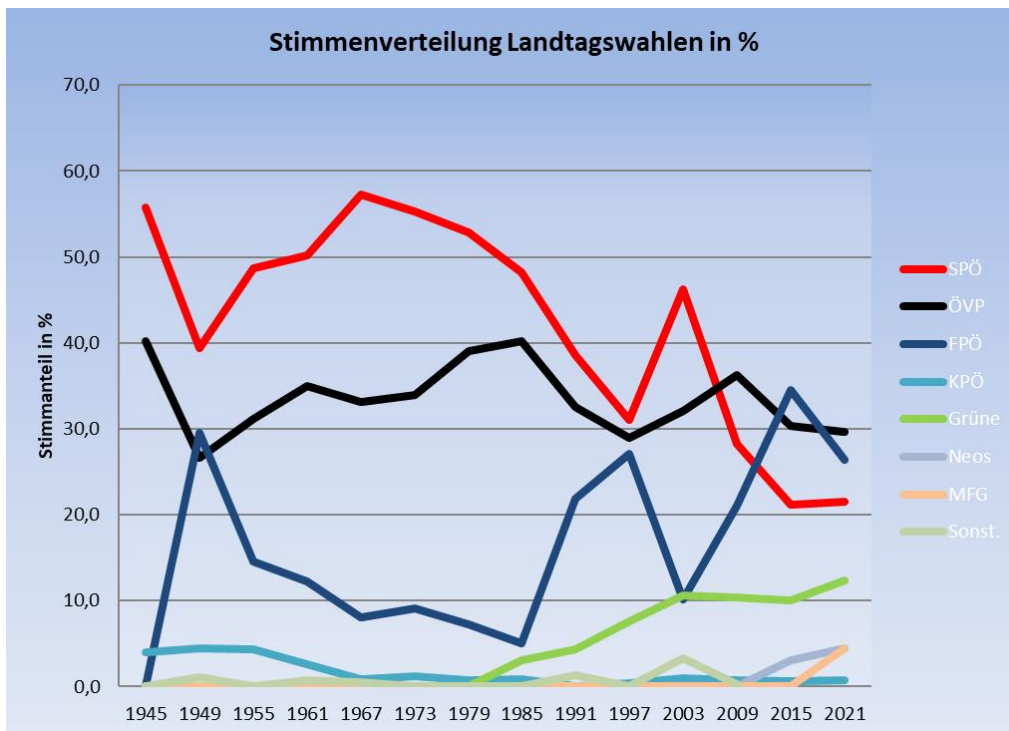
Die Wahlbeteiligung war bei den Gemeinderatswahlen im Jahr 2021 mit 58,4 % um 12,5 % niedriger als bei den Wahlen im Jahr 2015. 97,5 % der Stimmen waren gültig.



Abb. 62.: Anzahl der Wahlberechtigten und der gültigen Stimmen bei Gemeinderatswahlen

Jahr	SPÖ	in %	ÖVP	in %	FPÖ	in %	KPÖ	in %	Grüne	in %	Neos	in %	MFG	in %	LIF	in %	BZÖ	in %	Sonst.	in %
							(KLS)		(GABL)											
1945	8.136	55,8	5.856	40,2			585	4,0												
1949	7.904	39,5	5.377	26,9	5.844	29,2	895	4,5												
1955	9.930	49,0	5.979	29,5	3.181	15,7	954	4,7											222	1,1
1961	12.107	50,8	7.897	33,1	3.222	13,5	628	2,6												
1967	16.649	62,5	7.389	27,7	2.191	8,2	252	0,9											178	0,7
1973	17.511	60,8	8.268	28,7	2.592	9,0	412	1,4												
1979	15.788	56,1	9.625	34,2	2.431	8,6	306	1,1												
1985	15.178	54,5	8.594	30,8	1.842	6,6	336	1,2	1.237	4,4									676	2,4
1991	14.073	49,2	6.140	21,4	6.040	21,1	130	0,5	1.653	5,8									593	2,1
1997	10.878	40,4	5.666	21,0	7.217	26,8	135	0,5	1.849	6,9				781	2,9				399	1,5
2003	14.122	54,6	5.141	19,9	2.830	10,9	285	1,1	2.365	9,1									1.147	4,4
2009	9.884	35,7	5.906	21,3	8.096	29,2	268	1,0	2.722	9,8				124	0,5	687	2,5			
2015	8.223	27,0	5.182	17,0	13.127	43,1	252	0,8	2.435	8,0	938	3,1							313	1,0
2021	5.937	23,4	3.105	12,2	11.679	46,0	-	-	2.720	10,7	914	3,6	785	3,1					264	1,0

10.6 Gemeinderatswahlen 1945 bis 2021 - Stimmenverteilung

Gemeinderatswahlen – Stimmenverteilung

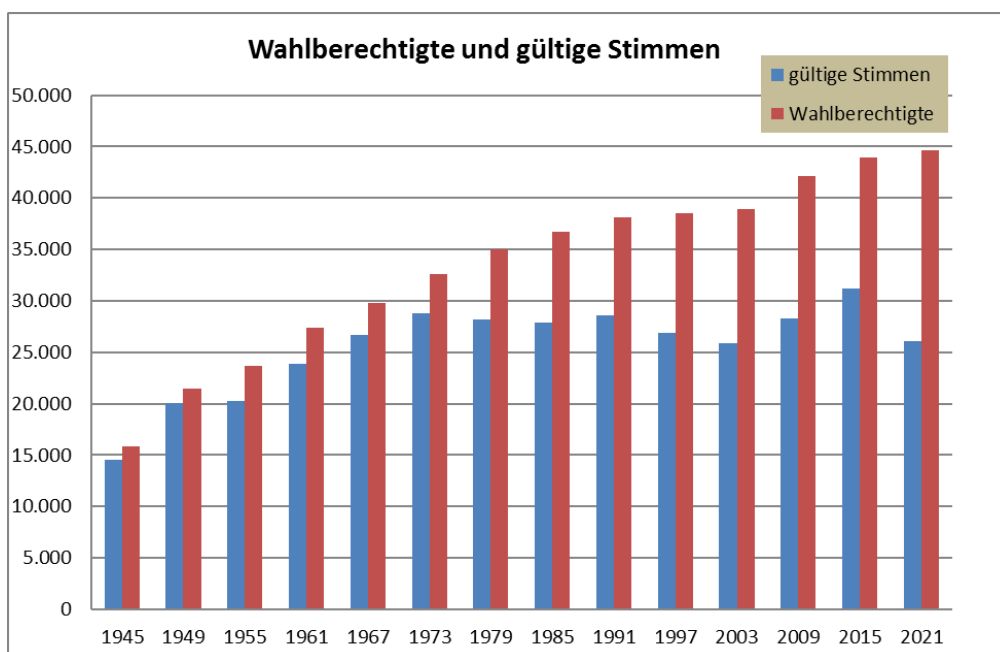
Bei den Gemeinderatswahlen 2021 erhielt die FPÖ 46,0 % der Stimmen, gefolgt von der SPÖ mit 23,4 % der Stimmen, die ÖVP kam auf 12,2 %, gefolgt von den GRÜNEN (10,7 %).

SPÖ=Sozialdemokratische Partei Österreichs, ÖVP=Österreichische Volkspartei, FPÖ=Freiheitliche Partei Österreichs
 KPÖ=Kommunistische Partei Österreichs, GAL=Grün Alternative Liste, NEOS=Das Neue Österreich
 MFG= Menschen, Freiheit, Grunrechte; LIF=Liberales Forum, Bunte=Die Bunten, BZÖ=Bündnis Zukunft Österreich



Abb. 63.: Stimmenverteilung bei Gemeinderatswahlen

Jahr	Wahlberechtigte	Wahlbeteiligung	abgegebene Stimmen				
			Gesamt	gültig	in %	ungültig	in %
1999	38.191	63,61%	24.929	24.012	96,32%	917	3,68%
2003	39.869	66,78%	26.624	25.667	96,41%	957	3,59%
2009	42.091	67,13%	28.257	27.324	96,70%	933	3,30%
2009*	42.091	64,11%	26.986	26.406	97,85%	580	2,15%
2015	43.973	70,91%	31.182	30.458	97,68%	724	2,32%
2015*	43.973	60,85%	26.759	25.729	96,15%	1030	3,85%
2021	44.660	58,35%	26.059	25.454	97,68%	605	2,32%
* Stichwahl							

10.7 Bürgermeisterwahlen 1999 bis 2021 - Abgegebene Stimmen

Die Wahlbeteiligung lag im Jahr 2021 bei 58,35 %. 97,68 % der Stimmen waren gültig.

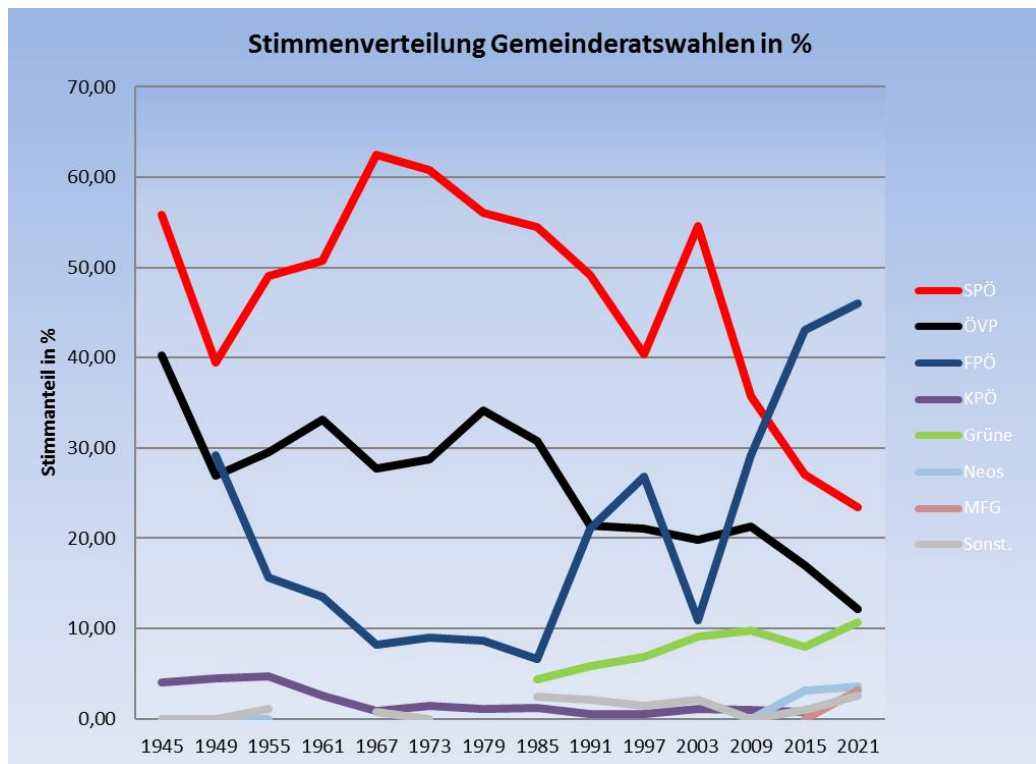

Abb. 64.: Anzahl der Wahlberechtigten und der gültigen Stimmen bei Bürgermeisterwahlen

Jahr	Rabl	%	Wimmer Petra	%	Weidinger	%	Rammerstorfer	%	Hufnagl	%	Sembera	%
2021	15.306	60,13	5.451	21,42	1.865	7,33	1.973	7,75	603	2,37	256	1,01

10.8 Bürgermeisterwahl 2021 Stimmenverteilung

Dr. Rabl erhielt bei den Bürgermeisterwahlen 2021 60,13 % der Stimmen, gefolgt von Petra Wimmer mit 21,42 % der Stimmen und Thomas Rammerstorfer mit 7,75 %.

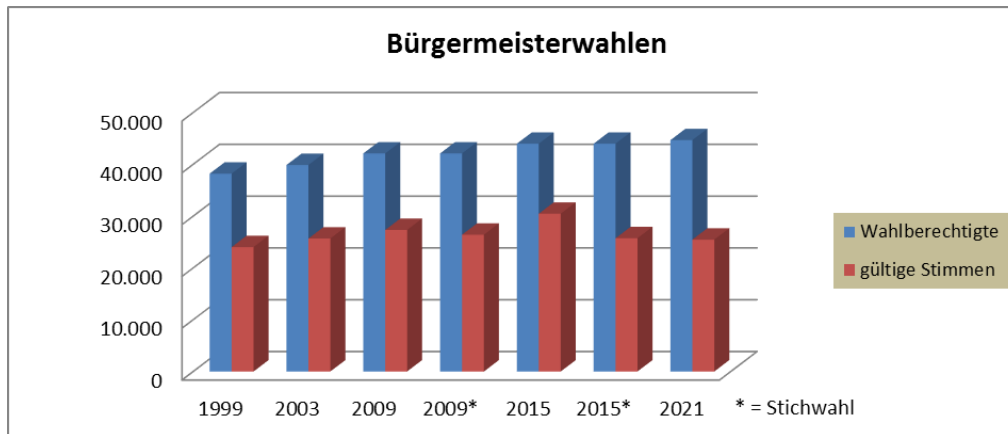
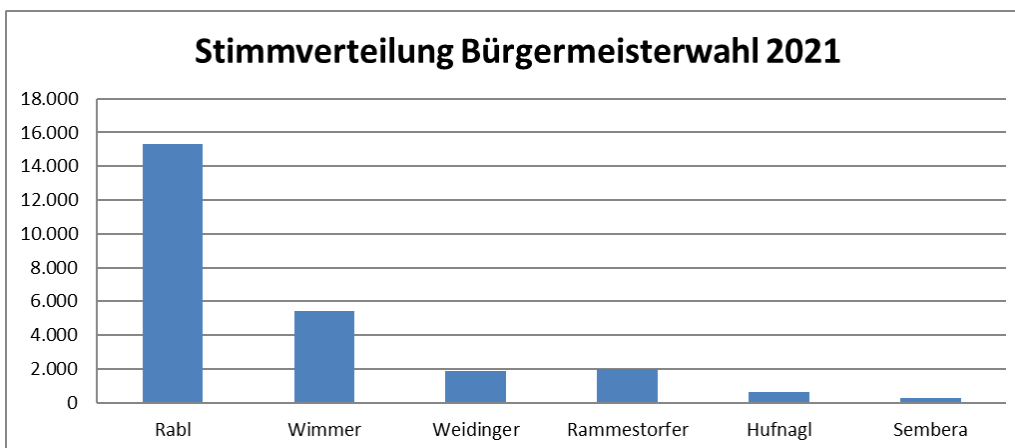

Abb. 65.: Stimmenverteilung bei den Bürgermeisterwahlen 2021

Impressum

Medieninhaber und Herausgeber:	Magistrat der Stadt Wels, Direktion, Dst. Präsidium
Für den Inhalt verantwortlich:	Mag. Christian Sams
Hersteller:	Magistrat der Stadt Wels Dst. Informationstechnologie
Adresse:	4601 Wels, Stadtplatz 1

Erschienen im August 2022