



WELS

STATISTISCHES JAHRBUCH  
DER STADT WELS 2022

PRÄSIDIUM

<b>1. STADTGEBIET</b>	<b>Seite</b>
1.1 Geographische Lage	1
1.2 Fläche des Stadtgebietes nach Widmung	1
1.3 Vorhandene Erholungsräume nach Freiraumtypen	1
1.4 Fläche der statistischen Zählsprengel	2
<b>2. BEVÖLKERUNG</b>	
2.1 Entwicklung der Wohnbevölkerung (Volkszählungsergebnisse)	4
2.2 Anwesende Bevölkerung nach Geschlecht, Staat und Zählsprengel	5
2.3 Anwesende Bevölkerung nach Altersgruppen und Zählsprengel absolut	8
2.4 Anwesende Bevölkerung nach Altersgruppen und Zählsprengel in Prozent	10
2.5 Anwesende Bevölkerung nach Haushaltsgröße	15
2.6 Anwesende Bevölkerung nach Jahrgängen und Geschlecht	19
2.7 Anwesende Bevölkerung nach Wohnsitzart und Zählsprengel	23
2.8 Bevölkerungsbewegung	25
2.9 Natürliche Bevölkerungsbewegung	26
<b>3. GESUNDHEIT UND UMWELT</b>	
3.1 Krankenanstalten	29
3.2 Österreichische Gesundheitskasse	29
3.3 Medizinische Versorgung	29
3.4 Abfallwirtschaft	30
3.5 Altstoffsammelmengen in den Sammelzentren	31
3.6 Luftgütesituation	33
3.7 Straßenwinterdienst	34
3.8 Gehsteigwinterdienst	34
<b>4. SOZIALES</b>	
4.1 Leistungen der Sozialhilfe	35
4.2 Sozialhilfeempfänger nach dem Grund der Hilfsbedürftigkeit	36
4.3 Sozialhilfeempfänger nach Geschlecht und Familienstand	36
4.4 Kinder- und Jugendhilfe - Amtsvormundschaft und Amtskuratel	37
4.5 Kinder- und Jugendhilfe - Erziehungshilfe	37
4.6 Seniorenbetreuung der Stadt Wels	38
4.7 Soziale Dienste - Aufwendungen für freiwillige Leistungen	38
4.8 Seniorenbetreuung - Mobile Altenhilfe mit 31.05.2022 ausgelassen	39

## 5. BILDUNG, KULTUR, FREIZEIT

5.1	Kindergärten, Horte und Kleinstkinderbetreuung	41
5.2	Schüler nach Schultyp	42
5.3	Schulklassen nach Schultyp	43
5.4	Volkshochschule Wels - Kurse und Kursteilnehmer nach Fachgebieten	44
5.5	Volkshochschule Wels - Kursteilnehmer nach Altersgruppen	45
5.6	Stadtbücherei - Aktive Benutzer	46
5.7	Stadtbücherei - Bestand und Entlehnungen	46
5.8	Kulturveranstaltungen	47
5.9	Welldorado Wels - Besucherzahlen	48
5.10	Fachhochschule Wels	49

## 6. GEBÄUDE UND WOHNUNGEN

6.1	Fertig gestellte Gebäude nach Gebäudeart	51
6.2	Fertig gestellte Gebäude nach Bauherren	51
6.3	Fertig gestellte Wohnungen nach Nutzfläche	52
6.4	Wohnungsverwaltung	53

## 7. VERSORGUNG UND VERKEHR

7.1	Öffentliche Beleuchtung	54
7.2	Öffentliche Wasserversorgung	54
7.3	Kanalisation	55
7.4	Stromversorgung	55
7.5	Gasversorgung	56
7.6	Fernwärmeversorgung	56
7.7	Feuerbeschau	57
7.8	Einsätze der Feuerwehr	57
7.9	Öffentliche Verkehrswege und Brücken im Gemeindegebiet	58
7.10	Öffentlicher Verkehr	58
7.11	Kraftfahrzeugbestand	59
7.12	Straßenverkehrsunfälle	60
7.13	Straßenverkehrsunfälle nach Wochentagen in Prozent	61
7.14	Straßenverkehrsunfälle nach Tageszeit in Prozent	62

## 8. WIRTSCHAFT UND ARBEITSMARKT

8.1	Vorgemerkte Arbeitslose und offene Stellen nach Monaten	63
8.2	Tourismus: Ankünfte und Übernachtungen nach Monaten – Wels Stadt	65
8.3	Wirtschaftskammer - Aktive und ruhende Kammermitgliedschaften nach der Rechtsform	67
8.4	Wirtschaftskammer - Sektionsangehörige	67
8.5	Gewerbean- und Gewerbeabmeldungen	68

## 9. VERWALTUNG UND FINANZEN

9.1	Personalstand der Stadt Wels nach Geschäftsgruppen	69
9.2	Ruhe- und Versorgungsgenuss empfänger der Stadt Wels	69
9.3	Leistungen für Personal, Pensionen und sonstige Ruhebezüge	69
9.4	Personal der Stadt Wels nach Verwendung und Altersgruppen	70
9.5	Erträge und Aufwendungen (Ergebnisrechnung) nach Bereichsbudget lt. Rechnungsabschluss	71
9.6	Erträge aus Abgaben und Ertragsanteilen lt. Rechnungsabschluss	71
9.7	Entwicklung des Budgets der Stadt Wels (lt. Voranschlag)	72

## 10. WAHLEN

10.1	Nationalratswahlen 1945 bis 2019 - Abgegebene Stimmen	73
10.2	Nationalratswahlen 1945 bis 2019 - Stimmenverteilung	74
10.3	Landtagswahlen 1945 bis 2021 - Abgegebene Stimmen	75
10.4	Landtagswahlen 1945 bis 2021 - Stimmenverteilung	76
10.5	Gemeinderatswahlen 1945 bis 2021 - Abgegebene Stimmen	77
10.6	Gemeinderatswahlen 1945 bis 2021 - Stimmenverteilung	78
10.7	Bürgermeisterwahlen 1999 bis 2021 - Abgegebene Stimmen	79
10.8	Bürgermeisterwahlen 2021 - Stimmenverteilung	79

<b>Impressum</b>	80
------------------	----

### Erläuterungen:

Einzelwerte in Tabellen wurden ohne Rücksicht auf die Endsumme gerundet, das Ergebnis der Summe der Einzeldaten kann deshalb geringfügig von der ausgewiesenen Endsumme abweichen.

Bei Fehlen ausdrücklicher Zeitangaben beziehen sich die jeweiligen Daten auf das Jahr 2022, Bestandszahlen auf das Ende des angeführten Zeitraumes.

Sofern nicht anders angegeben, sind alle Beträge in Euro.

### Männliche/weibliche Form im Text:

Aus Gründen der besseren Lesbarkeit und Verständlichkeit des Textes wurde nur eine Form der Anrede gewählt, und zwar die männliche. Diese steht stellvertretend für beide Geschlechter.



### **Wels in Zahlen**

Eine Stadt in der Größenordnung von Wels bringt eine Fülle von Zahlenmaterial hervor. Dieses dokumentiert in den verschiedensten Lebensbereichen – von Stadtgebiet und Bevölkerung über Wirtschaft und Arbeitsmarkt bis hin zu Verwaltung, Finanzen und Wahlen – die Entwicklung und Struktur einer Stadt.

Die Dienststelle Präsidium fasst diese Zahlen, Daten und Fakten für unsere Stadt alljährlich übersichtlich im Statistischen Jahrbuch der Stadt Wels zusammen. Mit Stichtag 31. Dezember 2022 bietet die aktuelle Ausgabe wieder einen sehr guten Überblick über zahlreiche statistische Kennzahlen unserer Stadt.

Das Statistische Jahrbuch ist auch in seiner aktuellen Fassung ein wertvolles Nachschlagewerk für alle an Wels interessierten Personen und Unternehmungen geworden. Dafür bedanke ich mich an dieser Stelle recht herzlich!

A handwritten signature in black ink, appearing to read 'Rabl', written in a cursive style.

Dr. Andreas Rabl  
Bürgermeister

**14° 01' 40" östliche Länge von Greenwich  
48° 09' 30" nördliche Breite  
bezogen auf die Stadtpfarrkirche St. Johann  
317 m Seehöhe**

GIS - Datenermittlung mit Datenbestand vom 06.03.2023 (Flächenwidmungen)

Legende:		unveränderte Werte
		veränderte Werte

		2022		2021	
Widmung		in ha	in %	in ha	in %
<b>Bauland</b>	Wohngebiet (W)	819,24	17,84	817,61	17,81
	Dorfgebiet (D)	12,79	0,28	12,79	0,28
	Kerngebiet (K)	59,90	1,30	59,90	1,30
	Gemischtes Baugebiet (M)	186,21	4,06	184,84	4,03
	Eingeschränkt gemischtes Baugebiet (MB)	100,89	2,20	98,21	2,14
	Eing. gem. Baugebiet Welser Messe (MB Messe Wels)	17,90	0,39	17,90	0,39
	Betriebsbaugebiet (B)	273,17	5,95	273,19	5,95
	Industriegebiet (I)	76,05	1,66	76,05	1,66
	Gebiete für Geschäftsbauten (G1, G2, G3, GL, GM, GF) > 1500 m <sup>2</sup>	59,14	1,29	59,14	1,29
	Gebiete für Geschäftsbauten (G1, G2, G3, GL, GM, GF) ≤ 1500 m <sup>2</sup>	13,66	0,30	13,66	0,30
	Sondergebiet des Baulandes	116,54	2,54	116,55	2,54
<b>Gesamt</b>	<b>1735,48</b>	<b>37,80</b>	<b>1729,83</b>	<b>37,67</b>	
<b>Grünland</b>	Für Land- und Forstwirtschaft bestimmte Flächen (exkl. Wald)	1580,41	34,42	1584,94	34,52
	Parkanlage sowie Spielplatz, Spiel- und Liegewiese	53,57	1,17	53,58	1,17
	Sport- und Spielfläche, Freibad, Reitsportanlage	49,28	1,07	49,09	1,07
	Dauerkleingarten	31,05	0,68	31,75	0,69
	Erwerbsgärtnerei	9,58	0,21	9,58	0,21
	Friedhof	24,52	0,53	24,52	0,53
	Grünzug	56,56	1,23	57,02	1,24
	Trenngrün	20,77	0,45	20,50	0,45
	Straßenbegleitgrün	55,75	1,21	56,54	1,23
	Neuaufforstungsgebiet	20,48	0,45	20,48	0,45
	Ablagerungsplatz	34,83	0,76	34,83	0,76
	Schießstätte	0,74	0,02	0,74	0,02
	Sonderausweisung für Funkanlagen	0,08	0,00	0,08	0,00
	Wald	337,03	7,34	337,03	7,34
<b>Gesamt</b>	<b>2274,66</b>	<b>49,54</b>	<b>2280,69</b>	<b>49,67</b>	
<b>Verkehrsflächen (fließ. Verk., ruh. Verk., Autob., Bundes- und Landesstr., Eisenb.)</b>		<b>496,95</b>	<b>10,82</b>	<b>496,95</b>	<b>10,82</b>
<b>Gewässer</b>		<b>84,48</b>	<b>1,84</b>	<b>84,48</b>	<b>1,84</b>
<b>Gesamtes Stadtgebiet</b>		<b>4592</b>	<b>100</b>	<b>4592</b>	<b>100</b>

Kategorie	Freiraumtyp	Anzahl	in ha
<b>Höfe</b>	Gartenhof (Kornspeicher)	1	0,04
		<b>1</b>	<b>0,04</b>
<b>Gartenanlagen</b>	Dauerkleingärten	22	20,04
		<b>22</b>	<b>20,04</b>
<b>Parkanlagen</b>	Parks	36	14,97
	Gärten mit histor. Bedeutung	7	5,67
	Park mit Tiergarten	1	2,47
		<b>44</b>	<b>23,11</b>
<b>Freizeiteinrichtung</b>	Freibad (Welldorado)	1	3,75
	Sportanlagen	18	36,23
		<b>19</b>	<b>39,98</b>
<b>Friedhof</b>	Friedhof der Stadt Wels	1	16,1
		<b>1</b>	<b>16,1</b>
<b>Uferbereiche</b>	Traunufer-Promenade und Begleitflächen		7,04
	Treppelwege		1,13
			<b>8,17</b>
<b>Naturnahe Erholungsräume</b>	Erholungsraum als Nachnutzung (Albrechtgrube)		1,72
	Retentionsraum als Erholungsraum (Wimpassing)		7,3
			<b>9,02</b>
<b>Erholungsräume im Wald</b>	Wälder auf Welser Stadtgebiet (Traunauen, Linet etc.)		330,35
	Reinberg		10
			<b>340,35</b>

### 1.1 Geographische Lage

### 1.2 Fläche des Stadtgebietes nach Widmung

#### Stadtgebiet

Die Fläche des Stadtgebietes beträgt 45,92 km<sup>2</sup>, der Anteil des Grünlandes beläuft sich auf 49,54 %, Verkehrsflächen nehmen 10,82 % des Stadtgebietes ein.

### 1.3 Vorhandene Erholungsräume nach Freiraumtypen

#### Die grüne Lunge von Wels

Der Welser Bevölkerung stehen zirka 23 ha Parkanlagen zur Verfügung. Das entspricht einer durchschnittlichen Versorgung mit öffentlich zugänglichen Grünflächen von knapp 4 m<sup>2</sup> pro Einwohner. Der Friedhof, die Uferbereiche der Traun und die naturnahen Erholungsräume machen miteinander zirka 33 ha aus und ergänzen das Erholungsangebot wesentlich.

Zählbezirk	Zählsprengel	Fläche in ha
Innere Stadt	000	15,41
	001	16,96
	002	27,40
	003	21,89
	004	16,12
	005	29,29
	006	13,06
	007	9,63
	<b>Gesamt</b>	149,76
Lichtenegg	020	18,19
	021	25,08
	022	119,90
	023	38,86
	024	45,38
	025	27,08
	026	25,08
	027	17,90
	028	58,02
	029	48,39
	<b>Gesamt</b>	423,88
Vogelweide	040	19,40
	041	18,46
	042	28,19
	043	31,00
	044	36,15
	045	15,76
	046	88,97
	047	141,80
	048	152,40
		<b>Gesamt</b>
Neustadt	060	15,91
	061	28,17
	062	23,42
	063	53,41
	064	64,30
	065	66,33
	066	49,57
	068	327,70
	<b>Gesamt</b>	628,81

Zählsprengel 067 und 068 ab 1991 zu Zählsprengel 068 zusammengefasst

Zählbezirk	Zählsprengel	Fläche in ha
Pernau	080	83,34
	081	65,55
	082	35,90
	083	103,40
	084	44,28
	085	49,76
	<b>Gesamt</b>	382,23
Waidhausen	100	167,50
	101	76,47
	102	54,15
	<b>Gesamt</b>	298,12
Oberthan	120	343,00
	121	166,20
		<b>Gesamt</b>
Puchberg	140	289,20
	141	147,80
	142	239,40
	143	193,30
	144	207,70
	145	191,20
	<b>Gesamt</b>	1.268,60
Schafwiesen	160	50,79
	161	77,55
	162	270,90
		<b>Gesamt</b>
<b>Gesamtes Stadtgebiet</b>		4.591,97

## 1.4 Fläche der statistischen Zählsprengel

### Einteilung der Zählsprengel und Zählbezirke in Wels

Wels ist in 9 Zählbezirke und 55 Zählsprengel eingeteilt. Größter flächenmäßiger Zählbezirk ist Puchberg mit 1.268,60 ha.

Abb. 1: Einteilung des Stadtgebietes in statistische Zählsprenkel

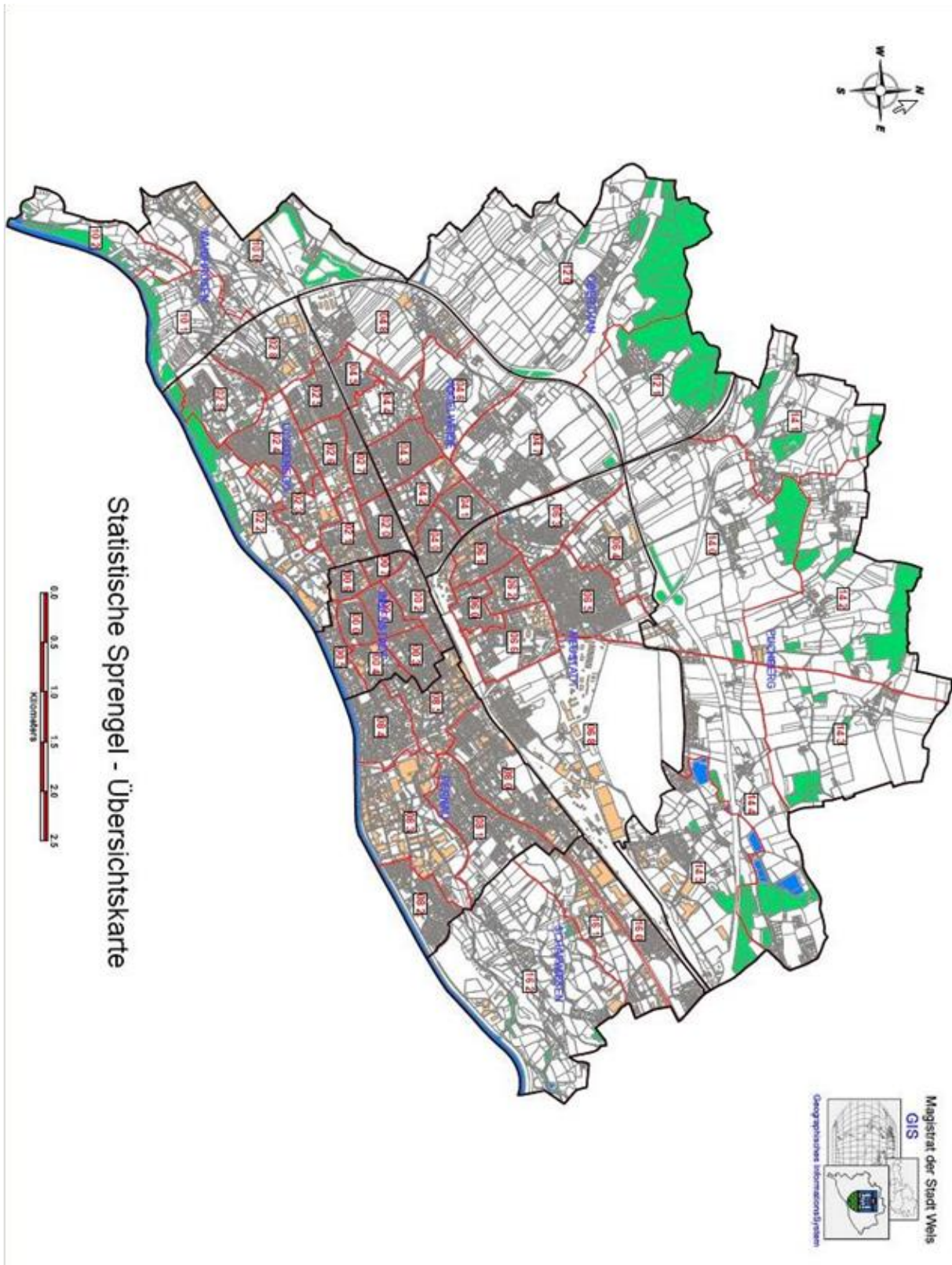



Jahr	1880	1890	1900	1910	1923	1934	1939
Wohnbevölkerung	13.175	14.735	17.308	22.015	24.248	25.956	29.533
Zuwachs		1.560	2.573	4.707	2.233	1.708	3.577
Zuwachs in %		11,84	17,46	27,20	10,14	7,04	13,78

Jahr	1951	1961	1971	1981	1991	2001	2011	2021
Wohnbevölkerung	38.120	41.060	47.279	51.060	52.594	56.481	58.591	63.182
Zuwachs	8.587	2.940	6.219	3.781	1.534	3.887	2.110	4.591
Zuwachs in %	29,08	7,71	15,15	8,00	3,00	7,39	3,74	7,84

## 2.1 Entwicklung der Wohnbevölkerung

### Hauptwohnsitze in Wels

Die letzte Volkszählung (Registerzählung) wurde 2021 durchgeführt. Mit Stichtag 31. Oktober 2021 hatten 63.182 Menschen ihren Hauptwohnsitz in Wels.

### Hintergrund Bevölkerung Österreich

Um 1900 lebten in Österreich (in seinen heutigen Grenzen) 6 Mio. Menschen. Die 7-Mio.-Marke wurde Ende der 1950er Jahre erreicht, das Überschreiten der 8. Million erfolgte im Jahr 2000. Anfang 2022 betrug die Wohnbevölkerung Österreichs 8,98 Millionen, im März 2022 wurde die 9-Mio.-Marke überschritten. Im Laufe der 2060er-Jahre dürfte die Bevölkerungszahl laut neuester Prognose auf mehr als 10 Mio. ansteigen.

Quelle: Österreich – Zahlen – Daten – Fakten 22/23, Statistik Austria, Seite 13



Abb. 2: Entwicklung der Wohnbevölkerung in Wels

### Bevölkerung - Österreich

Am 1. Jänner 2023 lebten vorläufigen Ergebnissen von Statistik Austria zufolge 9.106.126 Menschen in Österreich, um 127.197 (+1,4 %) mehr als zu Jahresbeginn 2022. Österreich ist 2022 stärker gewachsen als in den Jahren davor. Nachdem die Bevölkerungszahl aufgrund der Fluchtmigration aus der Ukraine bereits im 1. Quartal 2022 die Neun-Millionen-Marke überschritten hatte, lag sie zu Jahresbeginn 2023 bei mehr als 9,1 Millionen. Gut die Hälfte des Bevölkerungswachstums im Jahr 2022 geht auf Menschen mit ukrainischer Staatsangehörigkeit zurück.

Quelle: Statistik Austria, Pressemitteilung 13 003-31/23

Zählsprengel (Zählbezirk)	absolut				Gesamt	In Prozent				Gesamt
	Geschlecht		Staat			Geschlecht		Staat		
	m	w	Österr.	Ausl.		m	w	Österr.	Ausl.	
0	731	609	634	706	1340	54,55	45,45	47,31	52,69	100,00
1	714	665	684	695	1379	51,78	48,22	49,60	50,40	100,00
2	649	546	538	657	1195	54,31	45,69	45,02	54,98	100,00
3	898	1026	1182	742	1924	46,67	53,33	61,43	38,57	100,00
4	312	342	502	152	654	47,71	52,29	76,76	23,24	100,00
5	356	303	442	217	659	54,02	45,98	67,07	32,93	100,00
6	548	488	602	434	1036	52,90	47,10	58,11	41,89	100,00
7	165	158	194	129	323	51,08	48,92	60,06	39,94	100,00
<b>Innere Stadt</b>	<b>4373</b>	<b>4137</b>	<b>4778</b>	<b>3732</b>	<b>8510</b>	<b>51,39</b>	<b>48,61</b>	<b>56,15</b>	<b>43,85</b>	<b>100,00</b>
20	601	551	714	438	1152	52,17	47,83	61,98	38,02	100,00
21	714	673	895	492	1387	51,48	48,52	64,53	35,47	100,00
22	96	96	150	42	192	50,00	50,00	78,13	21,88	100,00
23	377	389	539	227	766	49,22	50,78	70,37	29,63	100,00
24	627	667	1064	230	1294	48,45	51,55	82,23	17,77	100,00
25	259	257	403	113	516	50,19	49,81	78,10	21,90	100,00
26	1323	1545	2027	841	2868	46,13	53,87	70,68	29,32	100,00
27	724	660	833	551	1384	52,31	47,69	60,19	39,81	100,00
28	252	258	427	83	510	49,41	50,59	83,73	16,27	100,00
29	2209	2218	2341	2086	4427	49,90	50,10	52,88	47,12	100,00
<b>Lichtenegg</b>	<b>7182</b>	<b>7314</b>	<b>9393</b>	<b>5103</b>	<b>14496</b>	<b>49,54</b>	<b>50,46</b>	<b>64,80</b>	<b>35,20</b>	<b>100,00</b>
40	848	900	1220	528	1748	48,51	51,49	69,79	30,21	100,00
41	731	704	1128	307	1435	50,94	49,06	78,61	21,39	100,00
42	530	615	712	433	1145	46,29	53,71	62,18	37,82	100,00
43	919	1065	1478	506	1984	46,32	53,68	74,50	25,50	100,00
44	2303	2496	3062	1737	4799	47,99	52,01	63,80	36,20	100,00
45	171	202	270	103	373	45,84	54,16	72,39	27,61	100,00
46	770	826	1294	302	1596	48,25	51,75	81,08	18,92	100,00
47	1356	1600	2435	521	2956	45,87	54,13	82,37	17,63	100,00
48	290	277	461	106	567	51,15	48,85	81,31	18,69	100,00
<b>Vogelweide</b>	<b>7918</b>	<b>8685</b>	<b>12060</b>	<b>4543</b>	<b>16603</b>	<b>47,69</b>	<b>52,31</b>	<b>72,64</b>	<b>27,36</b>	<b>100,00</b>
60	783	718	802	699	1501	52,17	47,83	53,43	46,57	100,00
61	187	190	291	86	377	49,60	50,40	77,19	22,81	100,00
62	438	494	657	275	932	47,00	53,00	70,49	29,51	100,00
63	923	890	1037	776	1813	50,91	49,09	57,20	42,80	100,00
64	1484	1576	1763	1297	3060	48,50	51,50	57,61	42,39	100,00
65	898	906	1396	408	1804	49,78	50,22	77,38	22,62	100,00
66	1673	1676	1933	1416	3349	49,96	50,04	57,72	42,28	100,00
68	273	222	368	127	495	55,15	44,85	74,34	25,66	100,00
<b>Neustadt</b>	<b>6659</b>	<b>6672</b>	<b>8247</b>	<b>5084</b>	<b>13331</b>	<b>49,95</b>	<b>50,05</b>	<b>61,86</b>	<b>38,14</b>	<b>100,00</b>
80	1370	1175	1315	1230	2545	53,83	46,17	51,67	48,33	100,00
81	1236	1293	1600	929	2529	48,87	51,13	63,27	36,73	100,00
82	508	492	769	231	1000	50,80	49,20	76,90	23,10	100,00
83	191	54	71	174	245	77,96	22,04	28,98	71,02	100,00
84	787	813	1084	516	1600	49,19	50,81	67,75	32,25	100,00
85	277	207	321	163	484	57,23	42,77	66,32	33,68	100,00
<b>Pernau</b>	<b>4369</b>	<b>4034</b>	<b>5160</b>	<b>3243</b>	<b>8403</b>	<b>51,99</b>	<b>48,01</b>	<b>61,41</b>	<b>38,59</b>	<b>100,00</b>
100	208	197	318	87	405	51,36	48,64	78,52	21,48	100,00
101	63	48	100	11	111	56,76	43,24	90,09	9,91	100,00
102	39	47	82	4	86	45,35	54,65	95,35	4,65	100,00
<b>Waidhausen</b>	<b>310</b>	<b>292</b>	<b>500</b>	<b>102</b>	<b>602</b>	<b>51,50</b>	<b>48,50</b>	<b>83,06</b>	<b>16,94</b>	<b>100,00</b>
120	125	141	215	51	266	46,99	53,01	80,83	19,17	100,00
121	177	209	343	43	386	45,85	54,15	88,86	11,14	100,00
<b>Oberthan</b>	<b>302</b>	<b>350</b>	<b>558</b>	<b>94</b>	<b>652</b>	<b>46,32</b>	<b>53,68</b>	<b>85,58</b>	<b>14,42</b>	<b>100,00</b>
140	143	145	228	60	288	49,65	50,35	79,17	20,83	100,00
141	237	238	390	85	475	49,89	50,11	82,11	17,89	100,00
142	97	95	180	12	192	50,52	49,48	93,75	6,25	100,00
143	34	35	61	8	69	49,28	50,72	88,41	11,59	100,00
144	408	383	676	115	791	51,58	48,42	85,46	14,54	100,00
145	276	276	482	70	552	50,00	50,00	87,32	12,68	100,00
<b>Puchberg</b>	<b>1195</b>	<b>1172</b>	<b>2017</b>	<b>350</b>	<b>2367</b>	<b>50,49</b>	<b>49,51</b>	<b>85,21</b>	<b>14,79</b>	<b>100,00</b>
160	265	253	427	91	518	51,16	48,84	82,43	17,57	100,00
161	193	226	289	130	419	46,06	53,94	68,97	31,03	100,00
162	210	200	345	65	410	51,22	48,78	84,15	15,85	100,00
<b>Schafwiesen</b>	<b>668</b>	<b>679</b>	<b>1061</b>	<b>286</b>	<b>1347</b>	<b>49,59</b>	<b>50,41</b>	<b>78,77</b>	<b>21,23</b>	<b>100,00</b>
<b>Gesamt</b>	<b>32976</b>	<b>33335</b>	<b>43774</b>	<b>22537</b>	<b>66311</b>	<b>49,73</b>	<b>50,27</b>	<b>66,01</b>	<b>33,99</b>	<b>100,00</b>

## 2.2 Anwesende Bevölkerung nach Geschlecht, Staat und Zählsprengel

### Anwesende Bevölkerung

Die anwesende Bevölkerung setzt sich aus jenen Personen zusammen, die beim Meldeamt einen Hauptwohnsitz angemeldet haben. Inkludiert sind auch jene nichtösterreichischen Staatsbürger, die einen Nebenwohnsitz gemeldet haben. 66.311 Welsler sind als anwesende Bevölkerung erfasst, damit ergibt sich im Jahr 2022 ein Zuwachs der anwesenden Bevölkerung gegenüber dem Jahr 2021 (64.983). Die Stadt Wels ist in 9 Zählbezirke unterteilt, gemessen an der anwesenden Bevölkerung ist die Vogelweide mit 16.603 Personen der größte Zählbezirk, gefolgt von Lichtenegg (14.496 Personen) und der Neustadt (13.331 Personen).

Weiters:

- Innere Stadt (8.510)
- Pernau (8.403)
- Puchberg (2.367)
- Schafwiesen (1.347)
- Oberthan (652)
- Waidhausen (602)

### Staat

In Wels leben 22.537 ausländische Personen (2021: 20.924). Den größten Anteil gibt es, in absoluten Zahlen, im Zählbezirk Lichtenegg mit 5.103 Personen, folgend der Neustadt (5.084 Personen) und der Vogelweide (4.543 Personen).

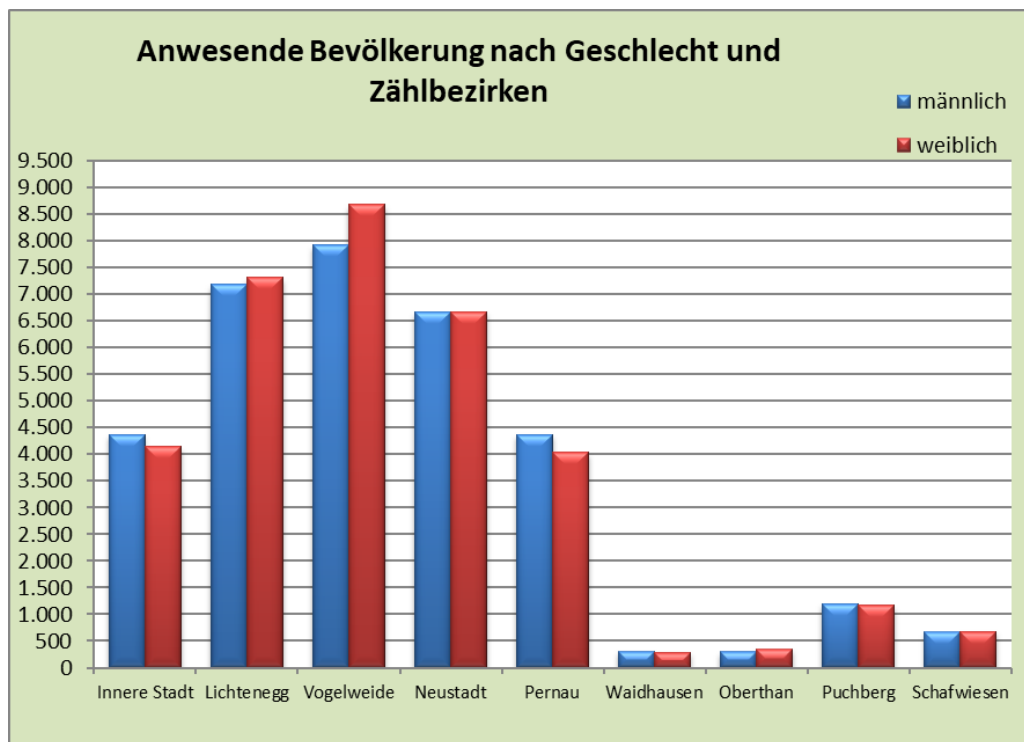

**Abb 3: Anwesende Bevölkerung nach Geschlecht und Zählbezirken**

In Wels leben 50,27 % Frauen und 49,73 % Männer. Den höchsten Anteil weiblicher Bevölkerung weist absolut gesehen die Vogelweide auf (8.685 Personen). Prozentuell gesehen leben in Oberthan die meisten Frauen (53,68 %).

In der Inneren Stadt, Perna, Waidhausen und Puchberg überwiegen die Männer.

Weitere Details, siehe auch Abbildung 6, Seite 7.

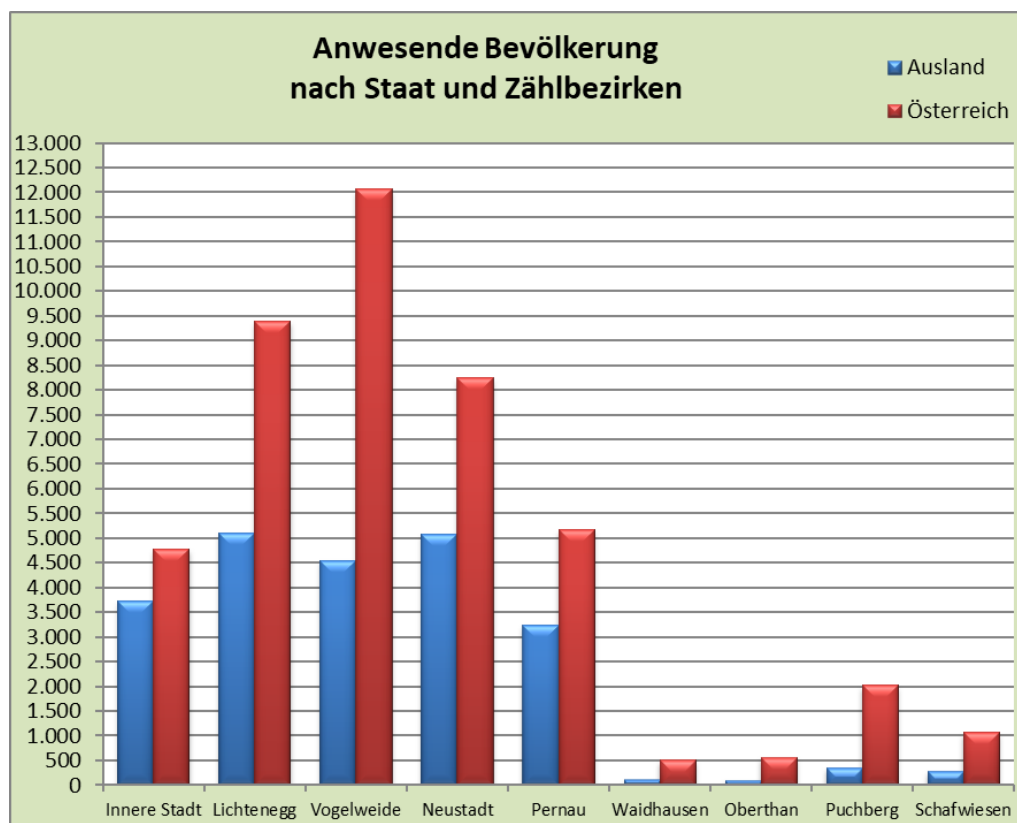

**Abb 4: Anwesende Bevölkerung nach Staat und Zählbezirken**

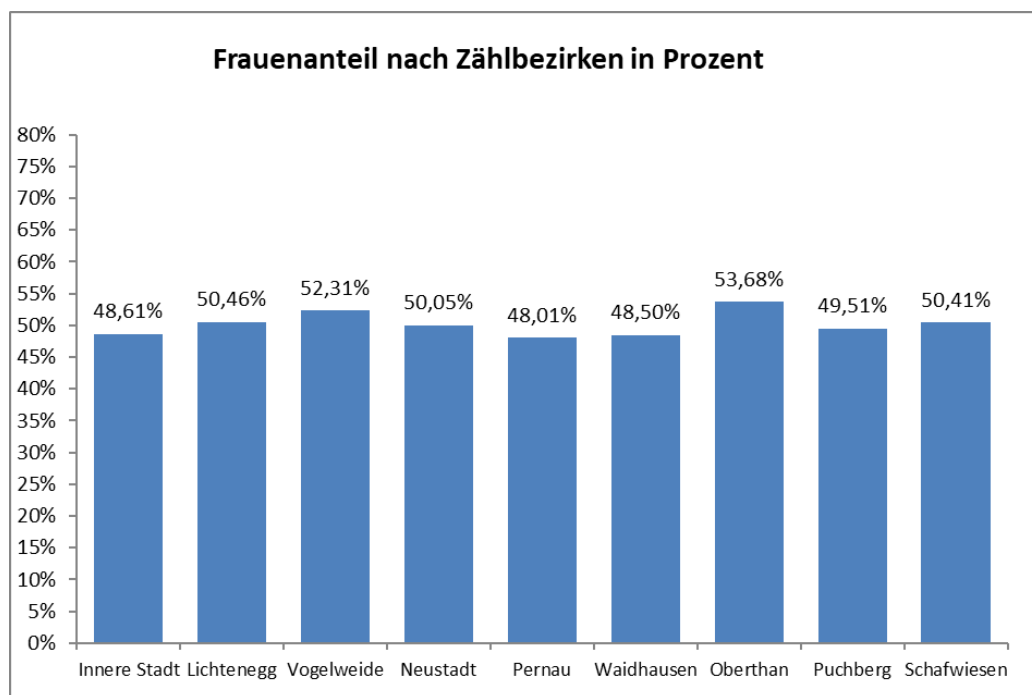

**Abb 5: Frauenanteil nach Zählbezirken in Prozent**

In Wels liegt der Frauenanteil mit Stichtag 31.12.2022 bei 50,27 %.

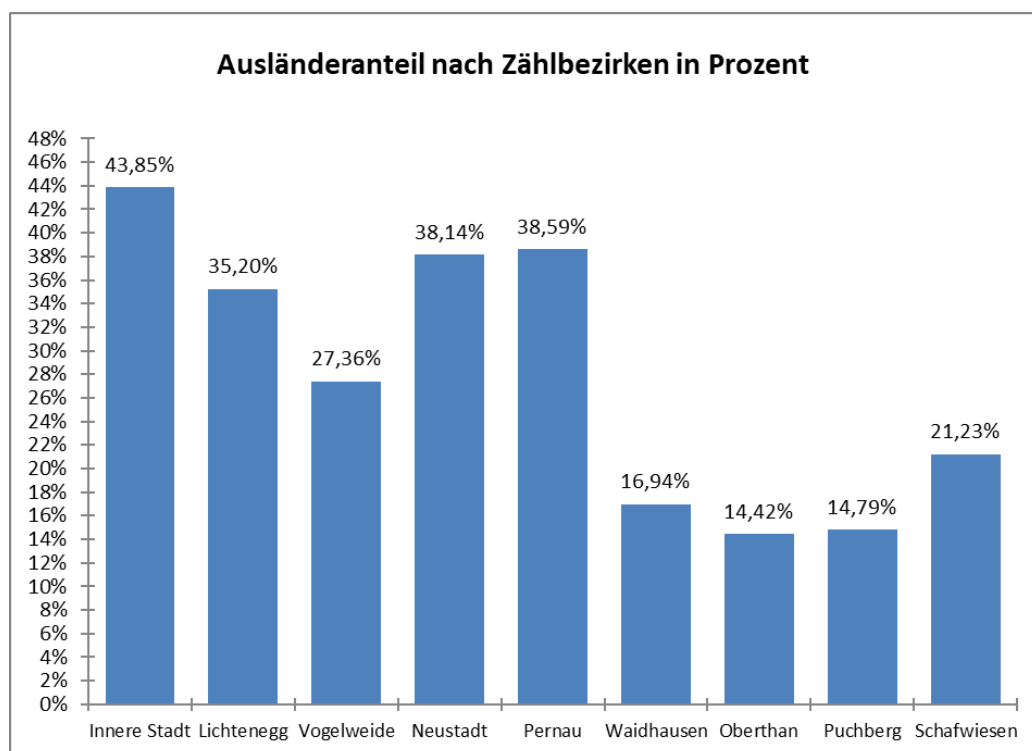

**Abb 6: Ausländeranteil nach Zählbezirken in Prozent**

In absoluten Zahlen gemessen liegt der Ausländeranteil in Lichtenegg am höchsten, prozentuell gesehen weist der Zählbezirk Innere Stadt mit 43,85 % den höchsten Anteil auf.

Die Stadt Wels betrachtend liegt der Ausländeranteil mit Stichtag 31.12.2022 bei 33,99 %.

Zählsprengel (Zählbezirk)	Altersgruppen							Summe
	bis 5	6 - 14	15 - 19	20 - 29	30 - 49	50 - 59	60 - **	
0	60	78	55	355	441	158	193	1340
1	85	125	99	308	413	137	212	1379
2	73	75	58	231	354	166	238	1195
3	85	164	97	270	460	242	606	1924
4	31	33	27	96	181	59	227	654
5	31	41	35	121	191	93	147	659
6	45	87	59	155	355	141	194	1036
7	32	25	14	67	97	39	49	323
<b>Innere Stadt</b>	<b>442</b>	<b>628</b>	<b>444</b>	<b>1603</b>	<b>2492</b>	<b>1035</b>	<b>1866</b>	<b>8510</b>
20	89	123	57	160	375	159	189	1152
21	99	137	51	223	458	183	236	1387
22	7	25	12	13	44	29	62	192
23	70	28	12	155	274	100	127	766
24	55	100	38	155	311	187	448	1294
25	22	31	37	52	113	93	168	516
26	165	223	126	368	675	355	956	2868
27	90	118	71	217	391	185	312	1384
28	17	17	27	66	116	104	163	510
29	380	588	268	621	1120	556	894	4427
<b>Lichtenegg</b>	<b>994</b>	<b>1390</b>	<b>699</b>	<b>2030</b>	<b>3877</b>	<b>1951</b>	<b>3555</b>	<b>14496</b>
40	109	150	93	269	440	251	436	1748
41	39	97	55	203	379	258	404	1435
42	61	58	40	170	286	174	356	1145
43	121	171	108	278	450	311	545	1984
44	380	508	316	612	1211	605	1167	4799
45	16	25	21	30	96	66	119	373
46	103	137	75	252	375	235	419	1596
47	195	176	115	389	783	480	818	2956
48	39	53	35	70	138	93	139	567
<b>Vogelweide</b>	<b>1063</b>	<b>1375</b>	<b>858</b>	<b>2273</b>	<b>4158</b>	<b>2473</b>	<b>4403</b>	<b>16603</b>
60	92	102	62	256	439	216	334	1501
61	21	33	24	37	96	55	111	377
62	58	75	32	117	228	115	307	932
63	128	197	107	284	490	306	301	1813
64	256	340	205	421	753	492	593	3060
65	72	158	101	224	425	294	530	1804
66	197	260	171	515	919	466	821	3349
68	25	40	36	58	126	92	118	495
<b>Neustadt</b>	<b>849</b>	<b>1205</b>	<b>738</b>	<b>1912</b>	<b>3476</b>	<b>2036</b>	<b>3115</b>	<b>13331</b>
80	150	245	157	429	683	376	505	2545
81	184	249	173	326	635	390	572	2529
82	47	75	47	136	242	161	292	1000
83	7	5	2	54	88	38	51	245
84	69	68	89	245	310	224	595	1600
85	19	36	26	76	125	80	122	484
<b>Pernau</b>	<b>476</b>	<b>678</b>	<b>494</b>	<b>1266</b>	<b>2083</b>	<b>1269</b>	<b>2137</b>	<b>8403</b>
100	29	42	25	38	137	68	66	405
101	7	10	3	5	31	15	40	111
102	6	7	2	9	22	13	27	86
<b>Waidhausen</b>	<b>42</b>	<b>59</b>	<b>30</b>	<b>52</b>	<b>190</b>	<b>96</b>	<b>133</b>	<b>602</b>
120	9	21	17	22	62	44	91	266
121	19	33	31	39	82	81	101	386
<b>Oberthan</b>	<b>28</b>	<b>54</b>	<b>48</b>	<b>61</b>	<b>144</b>	<b>125</b>	<b>192</b>	<b>652</b>
140	16	25	16	28	69	55	79	288
141	37	74	31	30	154	60	89	475
142	5	18	9	13	41	42	64	192
143	2	3	1	8	16	11	28	69
144	36	87	45	73	214	150	186	791
145	17	48	30	43	136	107	171	552
<b>Puchberg</b>	<b>113</b>	<b>255</b>	<b>132</b>	<b>195</b>	<b>630</b>	<b>425</b>	<b>617</b>	<b>2367</b>
160	23	41	24	45	117	104	164	518
161	36	34	18	59	154	62	56	419
162	20	38	21	44	111	61	115	410
<b>Schafwiesen</b>	<b>79</b>	<b>113</b>	<b>63</b>	<b>148</b>	<b>382</b>	<b>227</b>	<b>335</b>	<b>1347</b>
<b>Gesamt</b>	<b>4086</b>	<b>5757</b>	<b>3506</b>	<b>9540</b>	<b>17432</b>	<b>9637</b>	<b>16353</b>	<b>66311</b>
<b>in %</b>	<b>6,16%</b>	<b>8,68%</b>	<b>5,29%</b>	<b>14,39%</b>	<b>26,29%</b>	<b>14,53%</b>	<b>24,66%</b>	<b>100,00%</b>

## 2.3 Anwesende Bevölkerung nach Altersgruppen und Zählsprengel (absolut)

### Alterspyramide als Spiegel der Geschichte - Österreich

Die Geschichte des 20. Jahrhunderts hat im Altersaufbau der Bevölkerung ihre Spuren hinterlassen. Nicht nur bei den Hochbetagten, sondern bei allen 57-Jährigen und Älteren gibt es deutlich mehr Frauen als Männer. Dies ist eine Folge der generell höheren Lebenserwartung der Frauen. Die geringen Zahlen am obersten Ende der „Alterspyramide“ sind aber auch auf den Geburtenausfall im Ersten Weltkrieg zurückzuführen.

Nach dem Anschluss an das Dritte Reich 1938 stieg die Kinderzahl dagegen rasch an. Diese starken Geburtsjahrgänge um 1940 sind zurzeit über 80 Jahre alt. Am Ende des Zweiten Weltkrieges sowie in den ersten Nachkriegsjahren kam es abermals zu einem Geburtenausfall, welcher im aktuellen Altersaufbau durch die „Einkerbungen“ im Bereich der 75- bis 79-Jährigen verdeutlicht wird. Am stärksten besetzt sind die Jahrgänge des „Baby-Booms“, der in der ersten Hälfte der 1960er Jahre seinen Höhepunkt erreichte. Zusätzlich verstärkt wurde diese Generation durch Zuwanderung. Die Basis der „Bevölkerungspyramide“ ist demgegenüber – infolge des nur zum Teil durch Zuwanderung kompensierten Geburtenrückganges nach dem Baby-Boom – vergleichsweise schmal.

Quelle: Österreich – Zahlen – Daten - Fakten 22/23 Statistik Austria, Seite 13ff

Details für Wels: siehe Abbildungen 7, 8 und 9

**Abb. 7: Anwesende Bevölkerung nach Altersgruppen und Zählbezirken in Wels**

Die Statistik unterscheidet 7 Altersgruppen, mit 26,29 % (17.432 Personen) ist die Altersgruppe 30 – 49 Jahre die größte Gruppe. Im Erwerbsalter (15 – 59 Jahre) befinden sich in Wels 40.115 Personen (60,5 %).

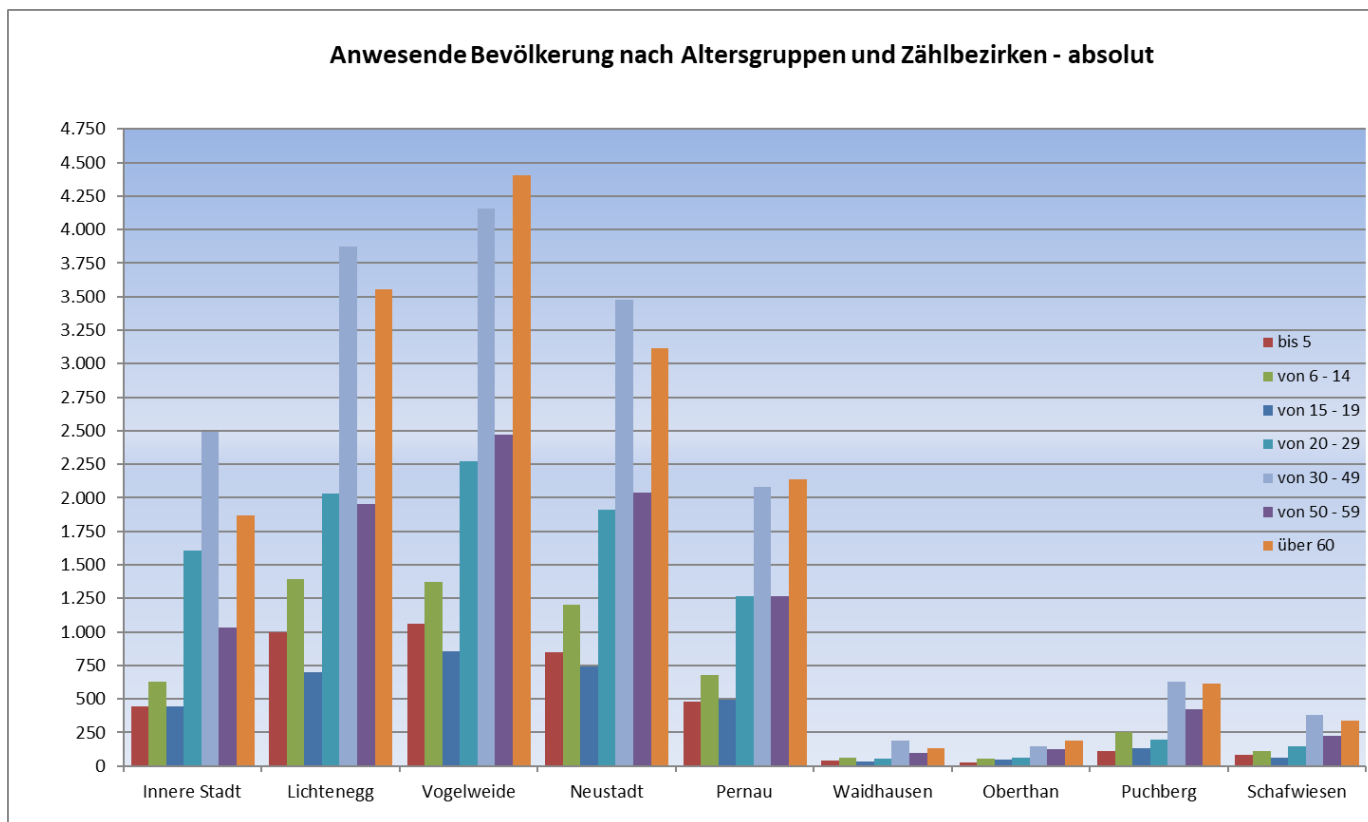

Zählsprenzel (Zählbezirk)	Altersgruppen							Summe
	bis 5	6 - 14	15 - 19	20 - 29	30 - 49	50 - 59	60 - **	
0	4,48	5,82	4,10	26,49	32,91	11,79	14,40	100,00
1	6,16	9,06	7,18	22,34	29,95	9,93	15,37	100,00
2	6,11	6,28	4,85	19,33	29,62	13,89	19,92	100,00
3	4,42	8,52	5,04	14,03	23,91	12,58	31,50	100,00
4	4,74	5,05	4,13	14,68	27,68	9,02	34,71	100,00
5	4,70	6,22	5,31	18,36	28,98	14,11	22,31	100,00
6	4,34	8,40	5,69	14,96	34,27	13,61	18,73	100,00
7	9,91	7,74	4,33	20,74	30,03	12,07	15,17	100,00
<b>Innere Stadt</b>	<b>5,19</b>	<b>7,38</b>	<b>5,22</b>	<b>18,84</b>	<b>29,28</b>	<b>12,16</b>	<b>21,93</b>	<b>100,00</b>
20	7,73	10,68	4,95	13,89	32,55	13,80	16,41	100,00
21	7,14	9,88	3,68	16,08	33,02	13,19	17,02	100,00
22	3,65	13,02	6,25	6,77	22,92	15,10	32,29	100,00
23	9,14	3,66	1,57	20,23	35,77	13,05	16,58	100,00
24	4,25	7,73	2,94	11,98	24,03	14,45	34,62	100,00
25	4,26	6,01	7,17	10,08	21,90	18,02	32,56	100,00
26	5,75	7,78	4,39	12,83	23,54	12,38	33,33	100,00
27	6,50	8,53	5,13	15,68	28,25	13,37	22,54	100,00
28	3,33	3,33	5,29	12,94	22,75	20,39	31,96	100,00
29	8,58	13,28	6,05	14,03	25,30	12,56	20,19	100,00
<b>Lichtenegg</b>	<b>6,86</b>	<b>9,59</b>	<b>4,82</b>	<b>14,00</b>	<b>26,75</b>	<b>13,46</b>	<b>24,52</b>	<b>100,00</b>
40	6,24	8,58	5,32	15,39	25,17	14,36	24,94	100,00
41	2,72	6,76	3,83	14,15	26,41	17,98	28,15	100,00
42	5,33	5,07	3,49	14,85	24,98	15,20	31,09	100,00
43	6,10	8,62	5,44	14,01	22,68	15,68	27,47	100,00
44	7,92	10,59	6,58	12,75	25,23	12,61	24,32	100,00
45	4,29	6,70	5,63	8,04	25,74	17,69	31,90	100,00
46	6,45	8,58	4,70	15,79	23,50	14,72	26,25	100,00
47	6,60	5,95	3,89	13,16	26,49	16,24	27,67	100,00
48	6,88	9,35	6,17	12,35	24,34	16,40	24,51	100,00
<b>Vogelweide</b>	<b>6,40</b>	<b>8,28</b>	<b>5,17</b>	<b>13,69</b>	<b>25,04</b>	<b>14,89</b>	<b>26,52</b>	<b>100,00</b>
60	6,13	6,80	4,13	17,06	29,25	14,39	22,25	100,00
61	5,57	8,75	6,37	9,81	25,46	14,59	29,44	100,00
62	6,22	8,05	3,43	12,55	24,46	12,34	32,94	100,00
63	7,06	10,87	5,90	15,66	27,03	16,88	16,60	100,00
64	8,37	11,11	6,70	13,76	24,61	16,08	19,38	100,00
65	3,99	8,76	5,60	12,42	23,56	16,30	29,38	100,00
66	5,88	7,76	5,11	15,38	27,44	13,91	24,51	100,00
68	5,05	8,08	7,27	11,72	25,45	18,59	23,84	100,00
<b>Neustadt</b>	<b>6,37</b>	<b>9,04</b>	<b>5,54</b>	<b>14,34</b>	<b>26,07</b>	<b>15,27</b>	<b>23,37</b>	<b>100,00</b>
80	5,89	9,63	6,17	16,86	26,84	14,77	19,84	100,00
81	7,28	9,85	6,84	12,89	25,11	15,42	22,62	100,00
82	4,70	7,50	4,70	13,60	24,20	16,10	29,20	100,00
83	2,86	2,04	0,82	22,04	35,92	15,51	20,82	100,00
84	4,31	4,25	5,56	15,31	19,38	14,00	37,19	100,00
85	3,93	7,44	5,37	15,70	25,83	16,53	25,21	100,00
<b>Pernau</b>	<b>5,66</b>	<b>8,07</b>	<b>5,88</b>	<b>15,07</b>	<b>24,79</b>	<b>15,10</b>	<b>25,43</b>	<b>100,00</b>
100	7,16	10,37	6,17	9,38	33,83	16,79	16,30	100,00
101	6,31	9,01	2,70	4,50	27,93	13,51	36,04	100,00
102	6,98	8,14	2,33	10,47	25,58	15,12	31,40	100,00
<b>Waidhausen</b>	<b>6,98</b>	<b>9,80</b>	<b>4,98</b>	<b>8,64</b>	<b>31,56</b>	<b>15,95</b>	<b>22,09</b>	<b>100,00</b>
120	3,38	7,89	6,39	8,27	23,31	16,54	34,21	100,00
121	4,92	8,55	8,03	10,10	21,24	20,98	26,17	100,00
<b>Obertham</b>	<b>4,29</b>	<b>8,28</b>	<b>7,36</b>	<b>9,36</b>	<b>22,09</b>	<b>19,17</b>	<b>29,45</b>	<b>100,00</b>
140	5,56	8,68	5,56	9,72	23,96	19,10	27,43	100,00
141	7,79	15,58	6,53	6,32	32,42	12,63	18,74	100,00
142	2,60	9,38	4,69	6,77	21,35	21,88	33,33	100,00
143	2,90	4,35	1,45	11,59	23,19	15,94	40,58	100,00
144	4,55	11,00	5,69	9,23	27,05	18,96	23,51	100,00
145	3,08	8,70	5,43	7,79	24,64	19,38	30,98	100,00
<b>Puchberg</b>	<b>4,77</b>	<b>10,77</b>	<b>5,58</b>	<b>8,24</b>	<b>26,62</b>	<b>17,96</b>	<b>26,07</b>	<b>100,00</b>
160	4,44	7,92	4,63	8,69	22,59	20,08	31,66	100,00
161	8,59	8,11	4,30	14,08	36,75	14,80	13,37	100,00
162	4,88	9,27	5,12	10,73	27,07	14,88	28,05	100,00
<b>Schafwiesen</b>	<b>5,86</b>	<b>8,39</b>	<b>4,68</b>	<b>10,99</b>	<b>28,36</b>	<b>16,85</b>	<b>24,87</b>	<b>100,00</b>
<b>GESAMT</b>	<b>6,16</b>	<b>8,68</b>	<b>5,29</b>	<b>14,39</b>	<b>26,29</b>	<b>14,53</b>	<b>24,66</b>	<b>100,00</b>

## 2.4 Anwesende Bevölkerung nach Altersgruppen und Zählsprenzel (in Prozent)

### Bevölkerung – Altersstruktur (Österreich)

Von den 8,98 Mio. in Österreich lebenden Menschen (Stichtag 01.01.2022) sind knapp 1,29 Mio. Personen Kinder im Alter von unter 15 Jahren, rund 5,94 Mio. 15 bis 64 Jahre alt und 1,75 Mio. 65 Jahre oder älter. Das heißt, ziemlich genau zwei Drittel (66,2 %) der Bevölkerung befinden sich im Erwerbssalter von 15 bis 64 Jahren, bilden also das „Erwerbspotenzial“ der Bevölkerung. 14,4 % sind Kinder im Vorschul- oder Pflichtschulalter und 19,4 % sind ältere Menschen im Pensionsalter.

Die ältere Bevölkerung im Alter von 65 und mehr Jahren gewinnt in absoluter Zahl und relativem Anteil an Gewicht – künftig noch mehr, da die Baby-Boom-Generation in den 2020er-Jahren das Pensionsalter erreicht. Das Erwerbspotenzial bleibt insgesamt relativ stabil, allerdings altert auch die erwerbsfähige Bevölkerung.

Quelle: Österreich – Zahlen – Daten – Fakten 22/23, Statistik Austria, Seite 15

**Innere Stadt**

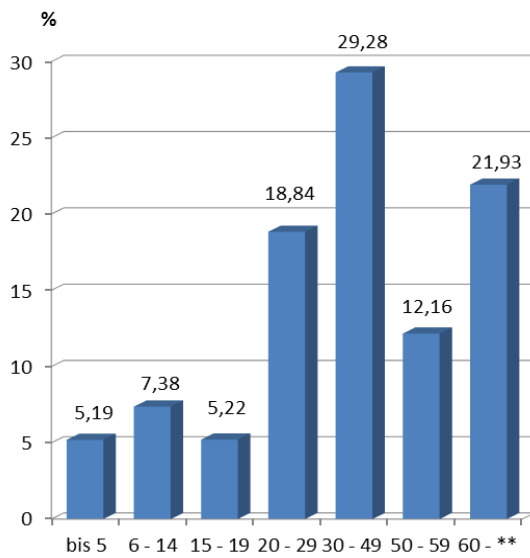

**Abb. 8: Anwesende Bevölkerung nach Altersgruppen und Zählbezirken in Prozent**

**Lichtenegg**

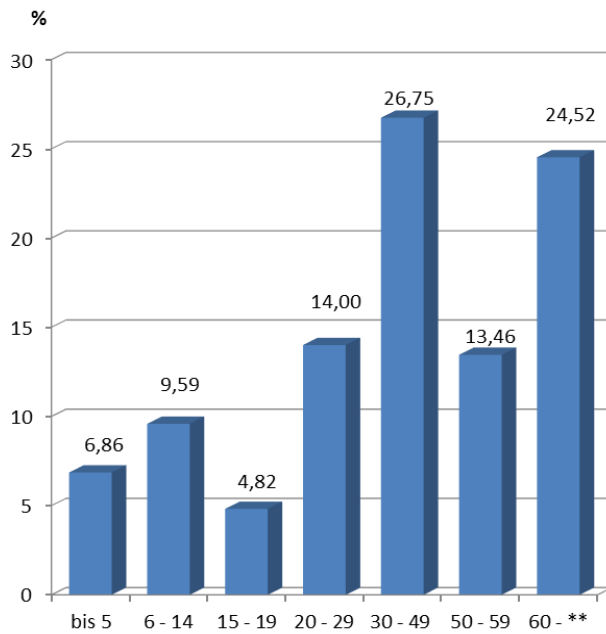

**Vogelweide**

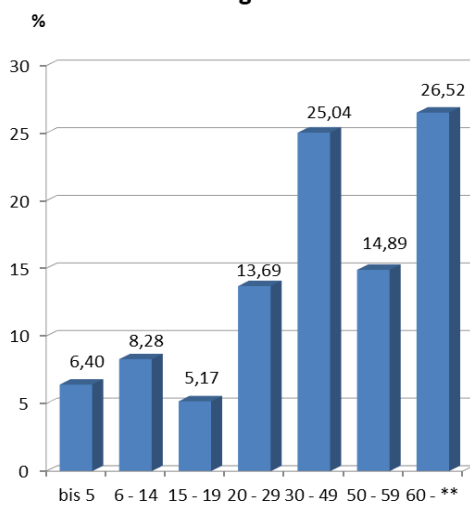



**Neustadt**

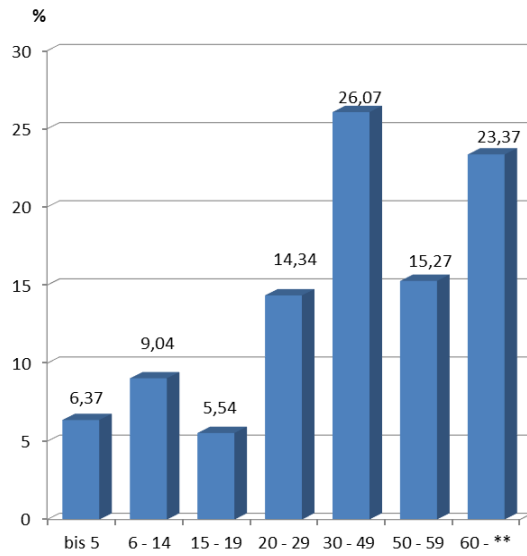

**Pernau**

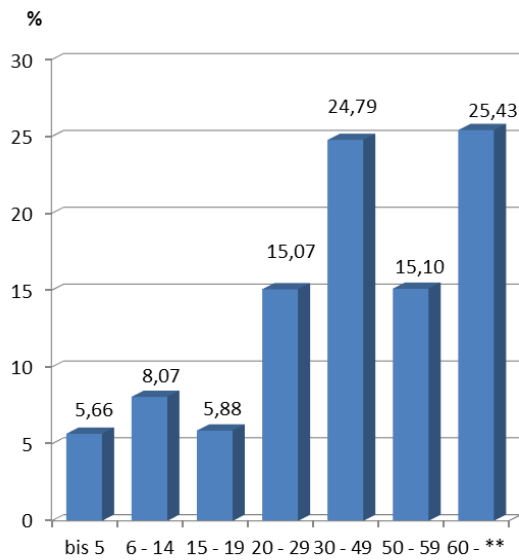

**Waidhausen**

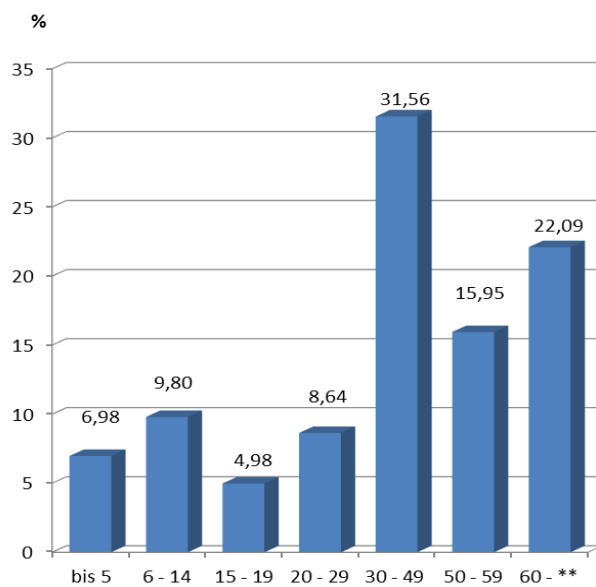

### Oberthan

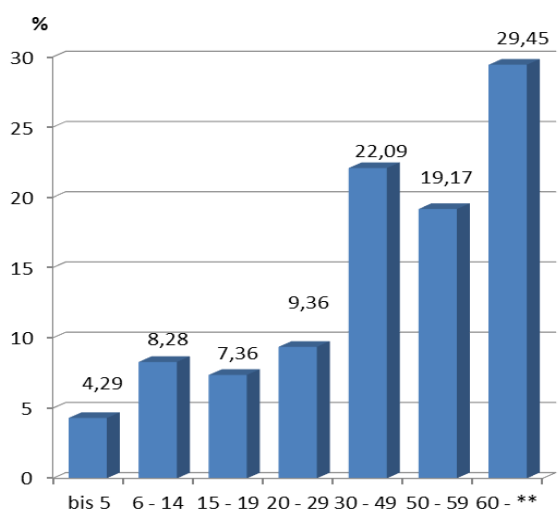

### Puchberg

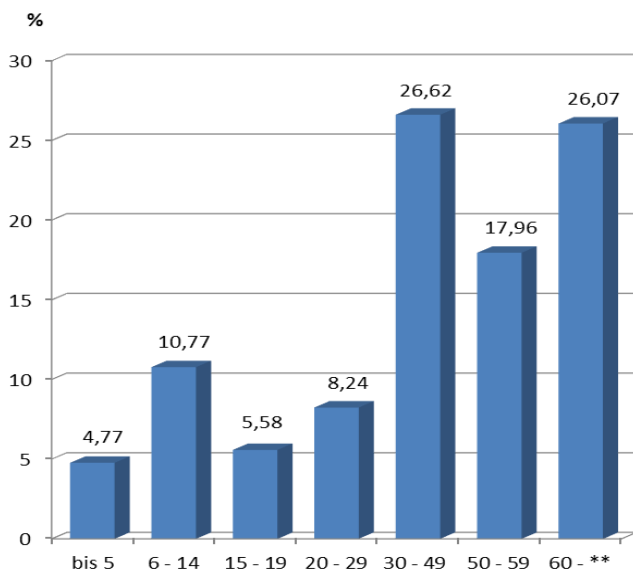

### Schafwiesen

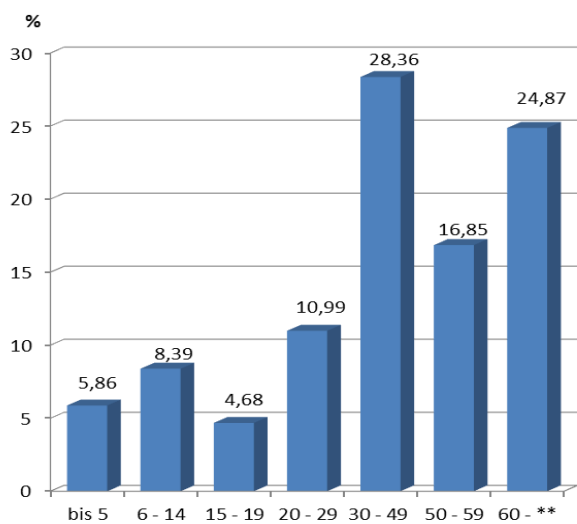



Abb. 9: Anwesende Bevölkerung nach Altersgruppen und Zählbezirken in Prozent

Zählsprengel (Zählbezirk)	Personen pro Haushalt										Gesamt
	1	2	3	4	5	6	7	8	9	über 9	
0	601	189	54	38	17	3	6	2	0	0	910
1	426	179	63	58	26	10	5	1	1	0	769
2	426	150	51	51	19	6	4	2	1	1	711
3	503	235	107	65	43	15	3	2	0	2	975
4	167	91	37	25	11	0	0	0	0	1	332
5	201	106	26	24	17	0	0	0	0	1	375
6	415	128	62	30	19	9	4	0	1	0	668
7	62	47	27	11	4	5	1	0	0	0	157
<b>Innere Stadt</b>	<b>2801</b>	<b>1125</b>	<b>427</b>	<b>302</b>	<b>156</b>	<b>48</b>	<b>23</b>	<b>7</b>	<b>3</b>	<b>5</b>	<b>4897</b>
20	227	132	73	61	23	11	3	2	2	2	536
21	311	186	86	75	29	3	2	2	0	0	694
22	30	24	13	9	8	0	0	0	1	0	85
23	294	123	51	20	4	0	0	0	0	1	493
24	239	223	93	62	18	8	2	0	0	0	645
25	75	79	35	26	13	6	0	0	0	1	235
26	883	434	145	109	45	13	4	2	0	0	1635
27	344	174	79	66	32	8	4	0	0	0	707
28	88	89	46	22	8	0	0	0	0	0	253
29	535	434	245	228	151	73	19	4	3	1	1693
<b>Lichtenegg</b>	<b>3026</b>	<b>1898</b>	<b>866</b>	<b>678</b>	<b>331</b>	<b>122</b>	<b>34</b>	<b>10</b>	<b>6</b>	<b>5</b>	<b>6976</b>
40	474	239	101	62	43	10	3	0	1	0	933
41	547	244	58	45	12	6	0	0	0	0	912
42	331	185	75	45	12	5	0	0	0	0	653
43	415	294	135	87	35	11	9	0	1	1	988
44	776	591	289	255	140	40	17	8	0	0	2116
45	53	52	38	16	7	2	1	0	0	1	170
46	238	257	109	96	26	10	2	1	1	0	740
47	659	493	214	136	28	4	0	0	1	1	1536
48	61	71	39	50	12	3	0	0	0	0	236
<b>Vogelweide</b>	<b>3554</b>	<b>2426</b>	<b>1058</b>	<b>792</b>	<b>315</b>	<b>91</b>	<b>32</b>	<b>9</b>	<b>4</b>	<b>3</b>	<b>8284</b>
60	446	174	89	72	20	14	4	0	0	0	819
61	70	53	27	22	7	1	2	0	1	0	183
62	185	102	52	42	16	5	2	3	1	1	409
63	235	193	136	134	52	6	4	0	0	0	760
64	360	332	185	173	107	37	10	0	1	0	1205
65	311	280	121	94	26	20	9	1	1	0	863
66	1065	445	178	138	58	20	5	1	2	1	1913
68	79	50	34	35	8	6	2	0	1	0	215
<b>Neustadt</b>	<b>2751</b>	<b>1629</b>	<b>822</b>	<b>710</b>	<b>294</b>	<b>109</b>	<b>38</b>	<b>5</b>	<b>7</b>	<b>2</b>	<b>6367</b>
80	580	301	123	127	66	25	6	2	1	1	1232
81	287	307	158	156	80	23	6	3	1	0	1021
82	193	154	61	57	19	6	1	1	0	0	492
83	161	20	9	2	1	2	0	0	0	0	195
84	483	243	94	51	23	6	0	0	0	1	901
85	155	68	37	16	7	2	0	1	0	0	286
<b>Pernau</b>	<b>1859</b>	<b>1093</b>	<b>482</b>	<b>409</b>	<b>196</b>	<b>64</b>	<b>13</b>	<b>7</b>	<b>2</b>	<b>2</b>	<b>4127</b>
100	37	41	36	27	10	3	1	1	0	1	157
101	32	12	9	3	2	2	0	0	0	0	60
102	8	9	11	7	2	0	0	0	0	0	37
<b>Waidhausen</b>	<b>77</b>	<b>62</b>	<b>56</b>	<b>37</b>	<b>14</b>	<b>5</b>	<b>1</b>	<b>1</b>	<b>0</b>	<b>1</b>	<b>254</b>
120	37	32	20	12	8	2	3	0	0	0	114
121	22	46	41	25	7	5	0	0	0	0	146
<b>Obertham</b>	<b>59</b>	<b>78</b>	<b>61</b>	<b>37</b>	<b>15</b>	<b>7</b>	<b>3</b>	<b>0</b>	<b>0</b>	<b>0</b>	<b>260</b>
140	37	45	19	23	2	1	1	1	0	0	129
141	34	51	39	41	7	5	2	1	0	0	180
142	20	21	17	14	2	4	0	0	0	0	78
143	9	11	9	3	1	0	0	0	0	0	33
144	78	101	58	44	24	6	5	0	0	0	316
145	79	72	37	36	11	3	2	0	1	0	241
<b>Puchberg</b>	<b>257</b>	<b>301</b>	<b>179</b>	<b>161</b>	<b>47</b>	<b>19</b>	<b>10</b>	<b>2</b>	<b>1</b>	<b>0</b>	<b>977</b>
160	65	81	35	22	15	6	0	0	0	0	224
161	75	46	25	27	11	1	3	0	0	0	188
162	47	59	36	26	4	2	1	0	1	0	176
<b>Schafwiesen</b>	<b>187</b>	<b>186</b>	<b>96</b>	<b>75</b>	<b>30</b>	<b>9</b>	<b>4</b>	<b>0</b>	<b>1</b>	<b>0</b>	<b>588</b>
<b>Gesamt</b>	<b>14571</b>	<b>8798</b>	<b>4047</b>	<b>3201</b>	<b>1398</b>	<b>474</b>	<b>158</b>	<b>41</b>	<b>24</b>	<b>18</b>	<b>32730</b>
<b>in %</b>	<b>44,52%</b>	<b>26,88%</b>	<b>12,36%</b>	<b>9,78%</b>	<b>4,27%</b>	<b>1,45%</b>	<b>0,48%</b>	<b>0,13%</b>	<b>0,07%</b>	<b>0,05%</b>	<b>100,00%</b>

## 2.5 Anwesende Bevölkerung nach Haushaltsgröße

### 2022 mehr Zuwachs bei Mehrpersonen- als bei Einpersonenhaushalten

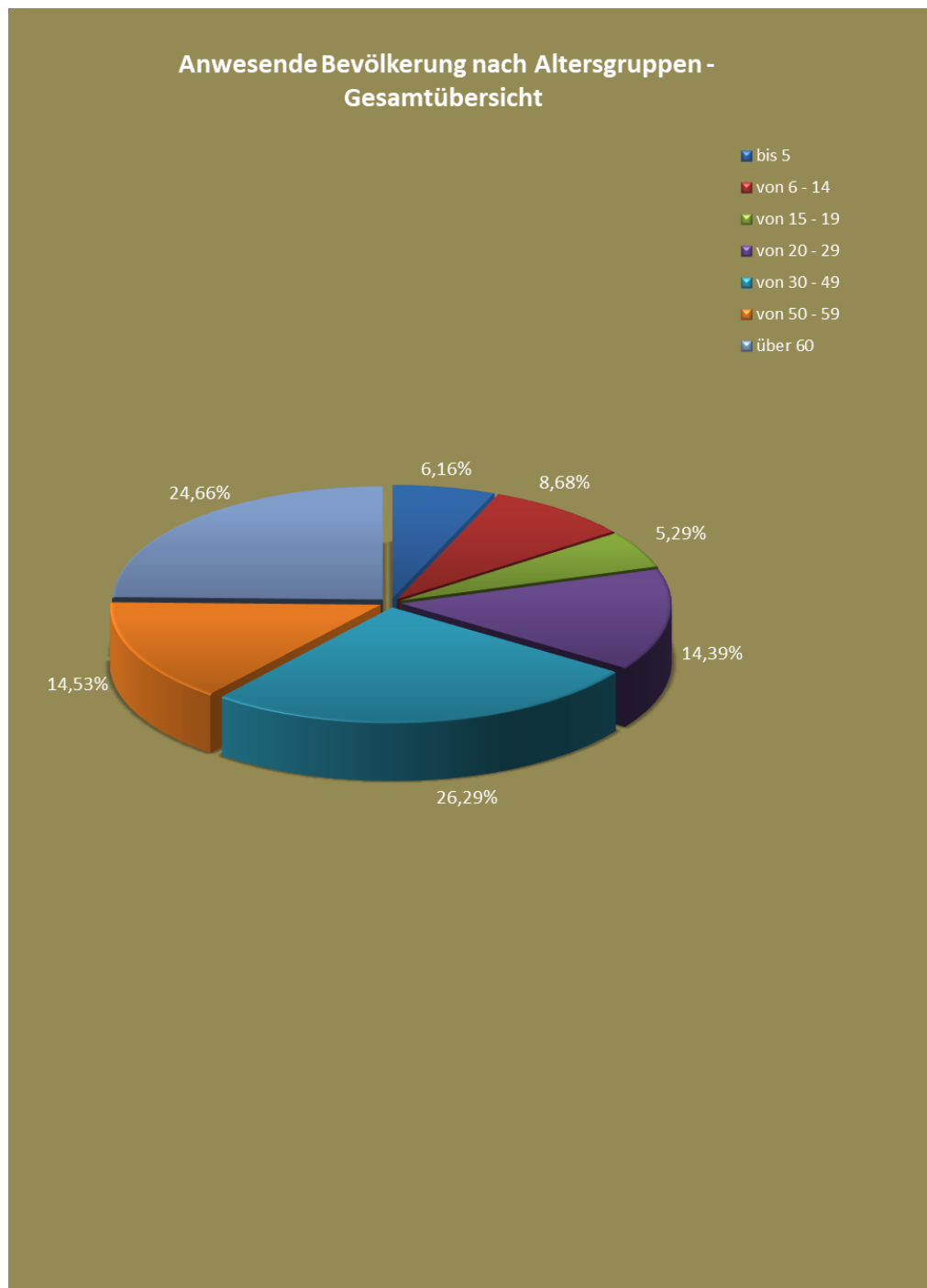
Die Zahl der Mehrpersonenhaushalte stieg im Jahr 2022 um 27.000 und damit stärker als jene der Einpersonenhaushalte (+ 21.000).

Grafische Übersichten zu den Haushaltsgrößen nach Zählbezirken sind auf den Seiten 16, 17 und 18 zu finden.

### Haushalte in Österreich

Im Jahr 2022 gab es in Österreich 4.067.000 Privathaushalte, darunter 2.521.000 Mehrpersonenhaushalte, wie aus Berechnungen von Statistik Austria auf Basis der Mikrozensus-Arbeitskräfteerhebung hervorgeht. Insgesamt 1.546.000 Personen lebten allein.

Bezogen auf die Bevölkerung in Privathaushalten (8.901.000) lag die durchschnittliche Haushaltsgröße bei 2,19 Personen. Die Haushaltsgröße entspricht dabei der Zahl der in Wohngebäuden lebenden Personen, einschließlich nur kurzfristig abwesender Personen.

Quelle: Homepage Statistik Austria, Bevölkerung / Haushalte, Familien, Lebensformen – Privathaushalte – Pressemitteilung vom 17.03.2023

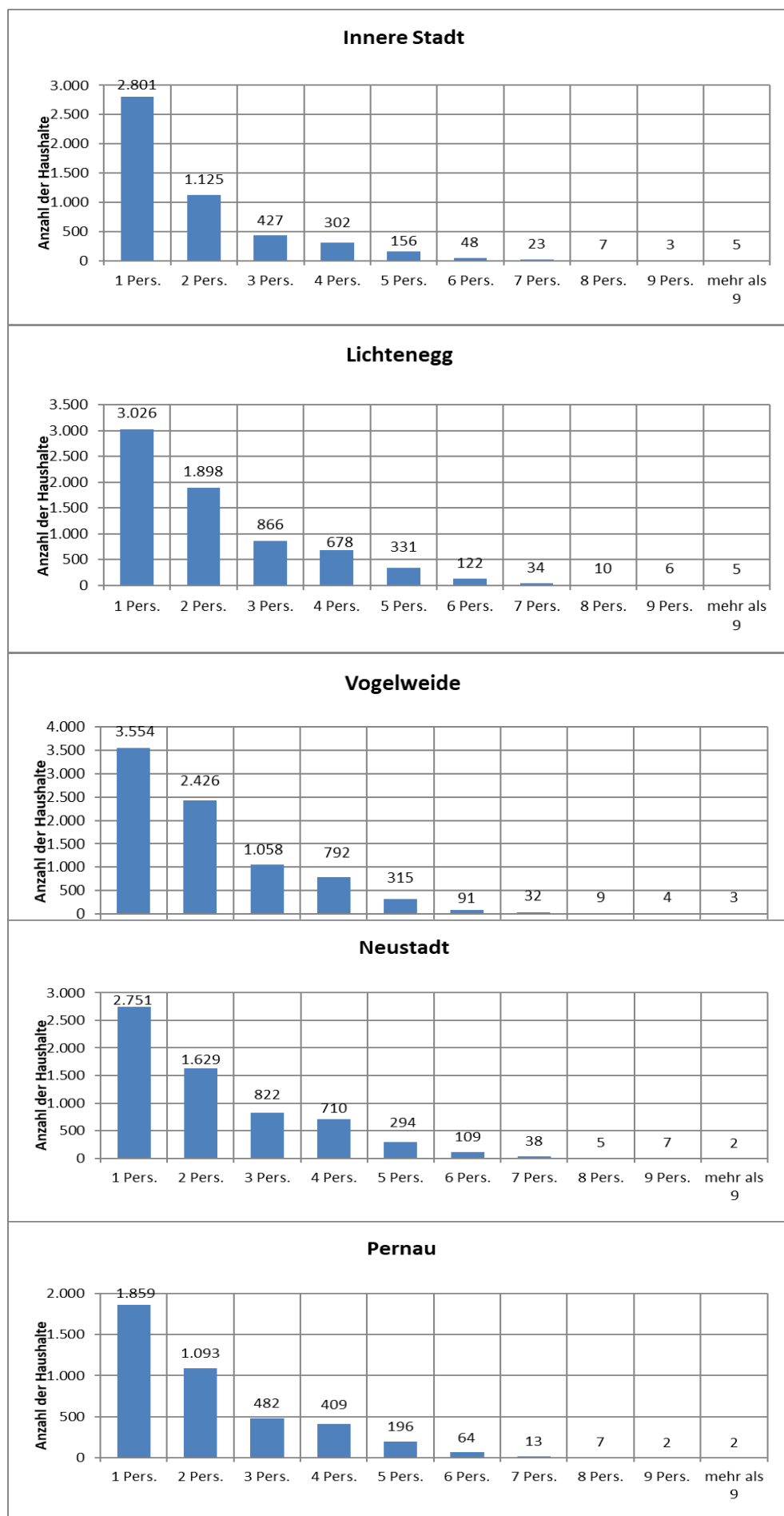

**Abb. 10: Anwesende Bevölkerung nach Haushaltsgröße – nach Zählbezirken**

**Haushaltsgrößen in Österreich**

Die durchschnittliche Haushaltsgröße nimmt langsam und stetig ab – während im Jahr 2012 noch durchschnittlich 2,25 Personen in einem Haushalt lebten, waren es im Jahr 2022 nur noch 2,19 Personen.

Die Haushaltsgröße ist regional sowie nach Rechtsverhältnis der Wohnung – um nur zwei wichtige Merkmale zu nennen – differenziert. Vorarlberg sowie das Burgenland und Oberösterreich weisen mit 2,28 bzw. 2,26 Bewohner pro Wohnung österreichweit die größten Haushalte auf. Das Burgenland hat mit 33 % den kleinsten Anteil an Einpersonenhaushalten. Dagegen wird ein Wiener Haushalt durchschnittlich von gut zwei Personen bewohnt; der Anteil der Einpersonenhaushalte ist in Wien mit 45 % der österreichweit höchste.

Quelle: Wohnen 2022 – Zahlen, Daten und Indikatoren der Wohnstatistik, Statistik Austria, Seite 25

### Waidhausen

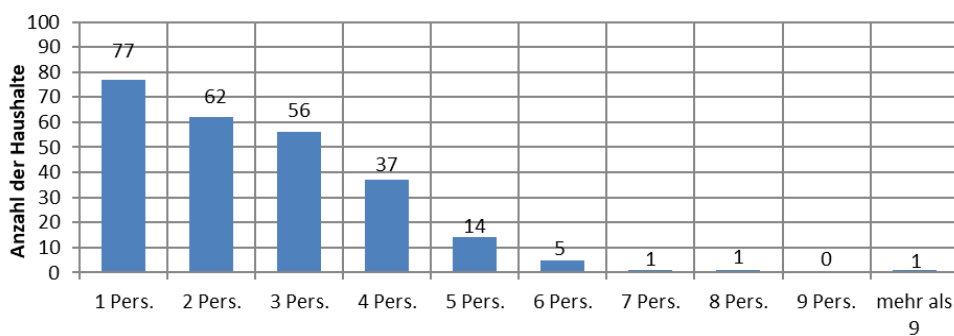

### Obertham

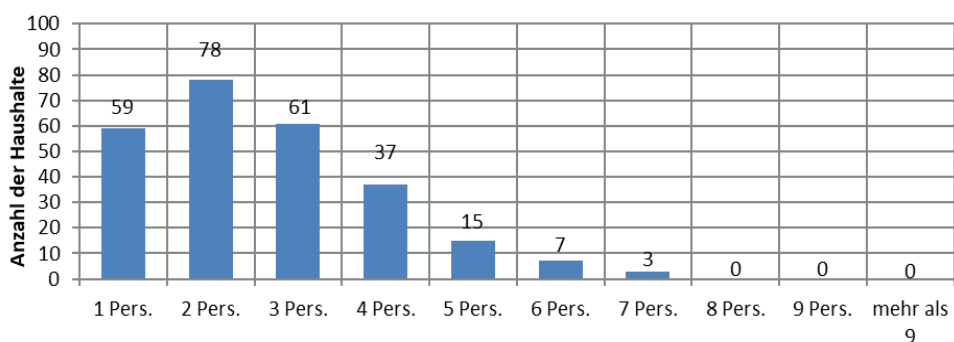

### Puchberg

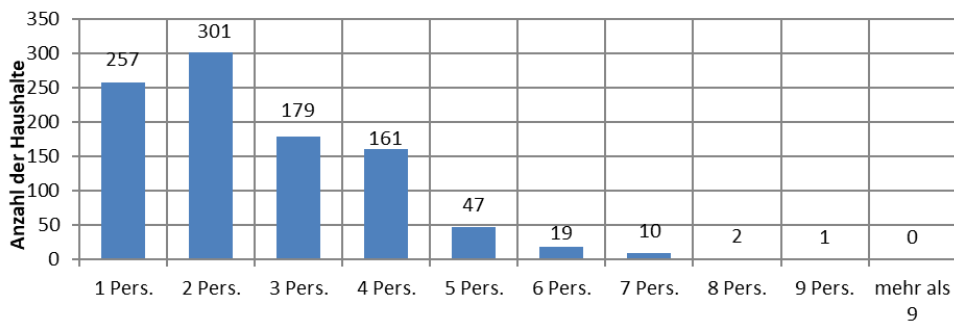

### Schafwiesen

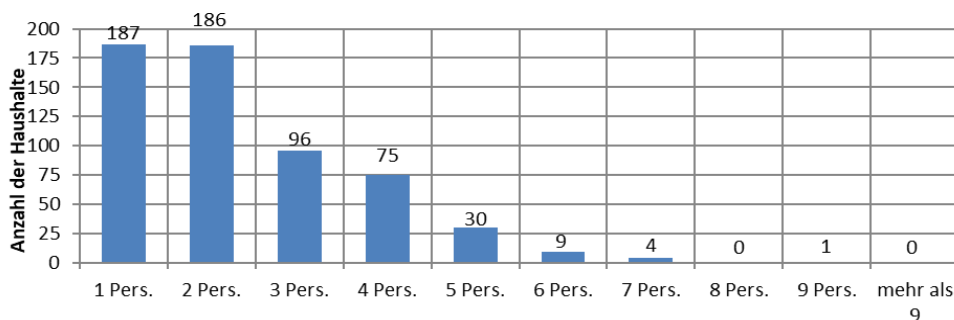

### Durchschnittliche Haushaltsgröße zu Hauptwohnsitzzwecken

Die größten Haushalte sind unter den Wohneinheiten im Hauseigentum zu finden; diese weisen eine durchschnittliche Haushaltsgröße von 2,64 Personen auf.

Parallel dazu gibt es in dieser Art von Wohneinheiten auch die wenigsten Einpersonenhaushalte: 20 % der in Hauseigentum bewohnten Wohneinheiten werden von nur einer Person zu Hauptwohnsitzzwecken genutzt.

Die Hauptmietwohnungen sowie die in Wohnungseigentum befindlichen Haushalte weisen Haushaltsgrößen von knapp über bzw. unter zwei Personen auf. Nur die sonstigen Haushalte, die u. a. auch Dienst- und Naturalwohnungen umfassen, weisen eine noch niedrigere durchschnittliche Haushaltsgröße auf (1,68).

Während die Anzahl der Einpersonenhaushalte von 2012 bis 2022 zu- und die durchschnittliche Anzahl der Personen pro Haushalt abnahm, stieg bis 2014 die durchschnittliche Wohnfläche der Hauptwohnsitzwohnungen.

Erstmals im Jahr 2015 wurde auf Basis des Mikrozensus ein leichter Rückgang der durchschnittlichen Nutzfläche pro Wohnung erhoben (von 99,7 m<sup>2</sup> im Jahr 2014 auf 99,2 m<sup>2</sup> im Jahr 2015). Ab 2018 war eine leichte Stagnation zu beobachten.

Quelle: Wohnen 2022 – Zahlen, Daten und Indikatoren der Wohnstatistik, Statistik Austria, Seite 25



Abb. 11.: Anwesende Bevölkerung nach Haushaltsgröße – Wels – Gesamtübersicht

Jahrg.	Alter	Männer	Frauen	Gesamt
2022	0	343	332	675
2021	1	356	328	684
2020	2	375	328	703
2019	3	322	345	667
2018	4	328	339	667
2017	5	373	317	690
2016	6	377	326	703
2015	7	335	284	619
2014	8	341	314	655
2013	9	303	296	599
2012	10	325	319	644
2011	11	300	310	610
2010	12	315	314	629
2009	13	321	308	629
2008	14	343	326	669
2007	15	329	298	627
2006	16	348	316	664
2005	17	352	378	730
2004	18	380	326	706
2003	19	424	355	779
2002	20	421	397	818
2001	21	414	413	827
2000	22	485	423	908
1999	23	545	409	954
1998	24	476	423	899
1997	25	544	473	1017
1996	26	589	476	1065
1995	27	555	490	1045
1994	28	528	494	1022
1993	29	552	433	985
1992	30	503	450	953
1991	31	549	449	998
1990	32	533	463	996
1989	33	495	433	928
1988	34	496	439	935
1987	35	487	431	918
1986	36	518	406	924
1985	37	442	430	872
1984	38	413	365	778
1983	39	451	440	891
1982	40	461	409	870
1981	41	456	376	832
1980	42	479	385	864
1979	43	398	381	779
1978	44	458	402	860
1977	45	355	379	734
1976	46	403	390	793
1975	47	405	429	834
1974	48	416	410	826
1973	49	396	451	847
1972	50	461	479	940

Jahrg.	Alter	Männer	Frauen	Gesamt
1971	51	459	483	942
1970	52	464	468	932
1969	53	511	496	1007
1968	54	509	503	1012
1967	55	459	512	971
1966	56	493	494	987
1965	57	509	476	985
1964	58	467	484	951
1963	59	461	449	910
1962	60	464	484	948
1961	61	444	489	933
1960	62	420	438	858
1959	63	371	442	813
1958	64	364	443	807
1957	65	346	400	746
1956	66	316	360	676
1955	67	304	385	689
1954	68	284	348	632
1953	69	256	377	633
1952	70	268	307	575
1951	71	237	295	532
1950	72	271	300	571
1949	73	237	287	524
1948	74	248	335	583
1947	75	217	293	510
1946	76	214	300	514
1945	77	164	189	353
1944	78	185	287	472
1943	79	178	269	447
1942	80	178	266	444
1941	81	173	274	447
1940	82	170	286	456
1939	83	200	236	436
1938	84	103	178	281
1937	85	75	152	227
1936	86	70	131	201
1935	87	52	105	157
1934	88	42	111	153
1933	89	63	95	158
1932	90	43	85	128
1931	91	32	69	101
1930	92	23	61	84
1929	93	19	58	77
1928	94	13	40	53
1927	95	11	37	48
1926	96	5	24	29
1925	97	7	17	24
1924	98	1	11	12
1923	99	0	8	8
1922	100	2	3	5
1921	101	0	8	8
Gesamt		32976	33335	66311

## 2.6 Anwesende Bevölkerung nach Jahrgängen und Geschlecht

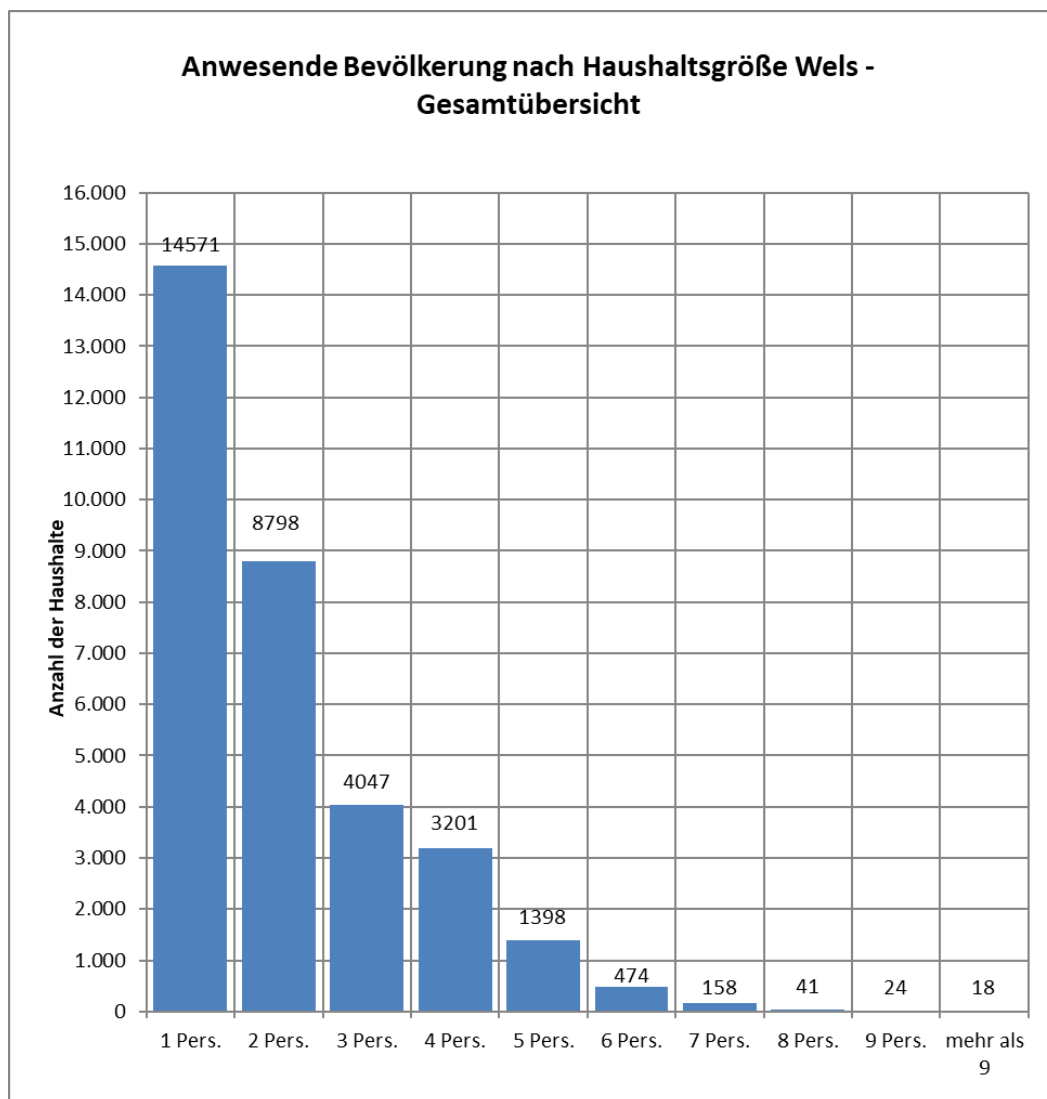
### „Gesunde Lebenserwartung“ – Österreich

Das Konzept der „gesunden Lebenserwartung“ gewann in den letzten Jahren in Anbetracht der steigenden Lebenserwartung ständig an Bedeutung. Die gesunde Lebenserwartung bildet ab, wie viele Jahre eine Person in einem gewissen Alter noch in guter Gesundheit verbringen wird.

In den letzten Jahrzehnten stieg die Lebenserwartung in Österreich in einem beachtlichen Tempo. Im langfristigen Trend erhöhte sich die Lebenserwartung bei der Geburt von 1978 bis 2019 für Männer um insgesamt 10,8 Jahre und für Frauen um 8,3 Jahre. Die Lebenserwartung (bei der Geburt) für Frauen liegt mit aktuell (2019) 84,0 Jahren über jener der Männer mit 79,3 Jahren.

Betrachtet man die steigende Lebenserwartung und die voran skizzierte immer bessere Beurteilung der eigenen Gesundheit in einem gemeinsamen Indikator, nämlich der "gesunden Lebenserwartung", so lässt sich seit 1978 eine erfreuliche Entwicklung erkennen: Die Zahl der in (sehr) guter Gesundheit verbrachten Jahre stieg noch stärker als die Lebenserwartung, nämlich um 11,8 Jahre bei den Männern bzw. um 10,7 Jahre bei den Frauen. Damit erhöhte sich auch der prozentuelle Anteil der in (subjektiv) gutem Gesundheitszustand verbrachten Lebenszeit an der gesamten Lebenserwartung. Dieser Indikator stieg bei den Männern zwischen 1978 und 2019 von 77 % auf 80 %, bei den Frauen von 70 % auf 77 %.

Quelle: Homepage Statistik Austria, Gesundheit /Gesundheitszustand/Lebenserwartung in Gesundheit





Abb. 12: Anwesende Bevölkerung nach dem Alter

**Abb. 13:**  
**Anwesende Bevölkerung nach dem Alter – getrennt nach dem Geschlecht**



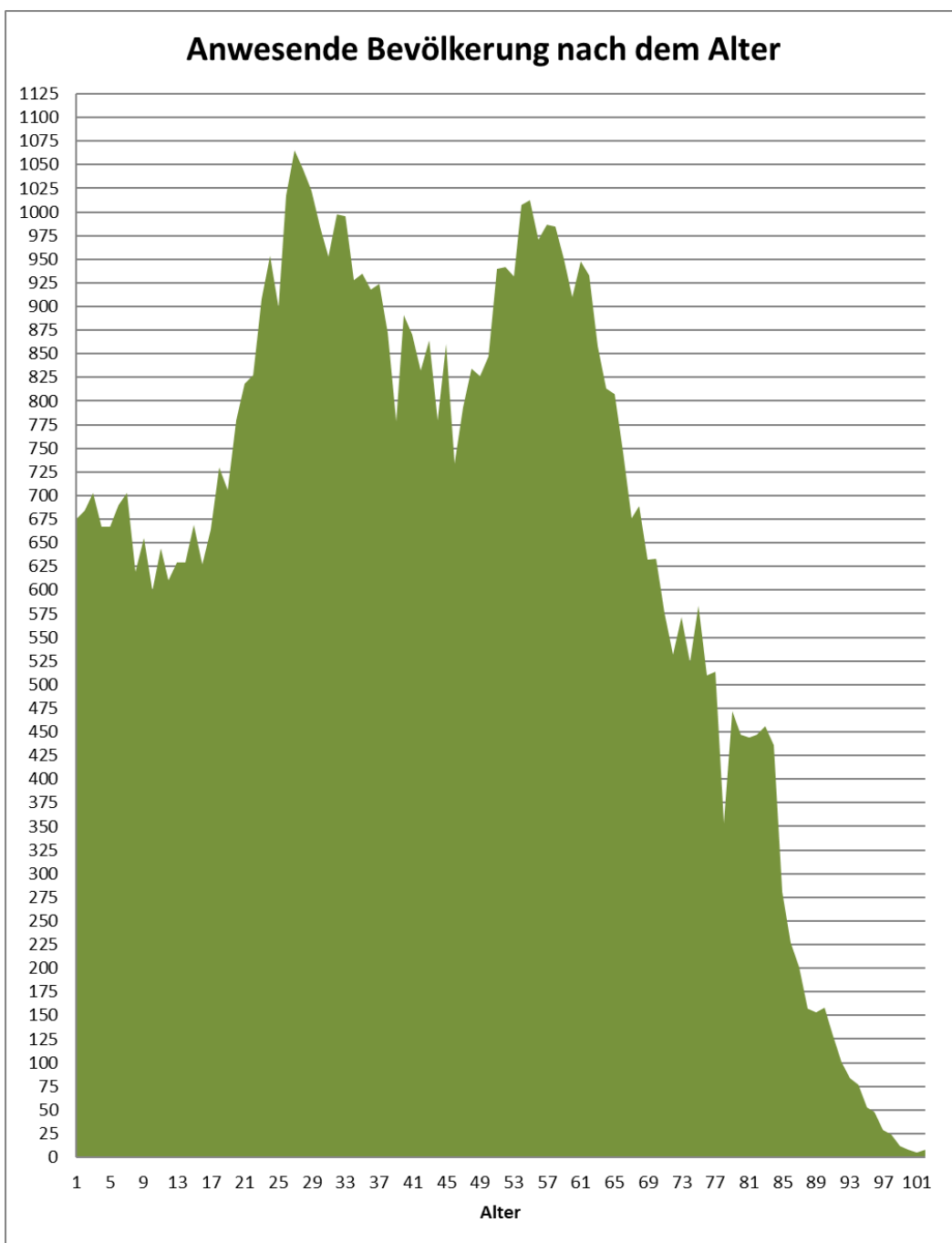
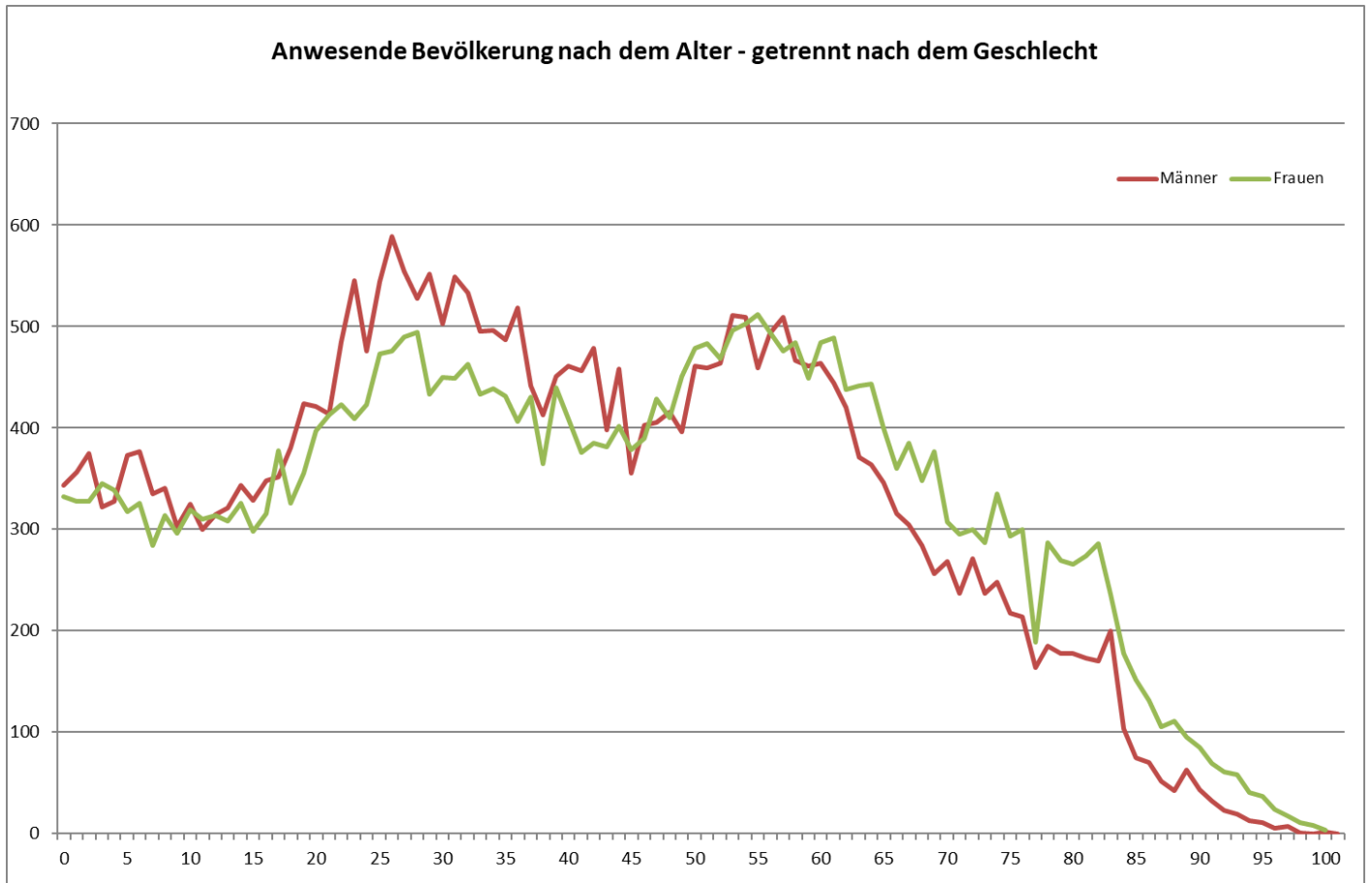
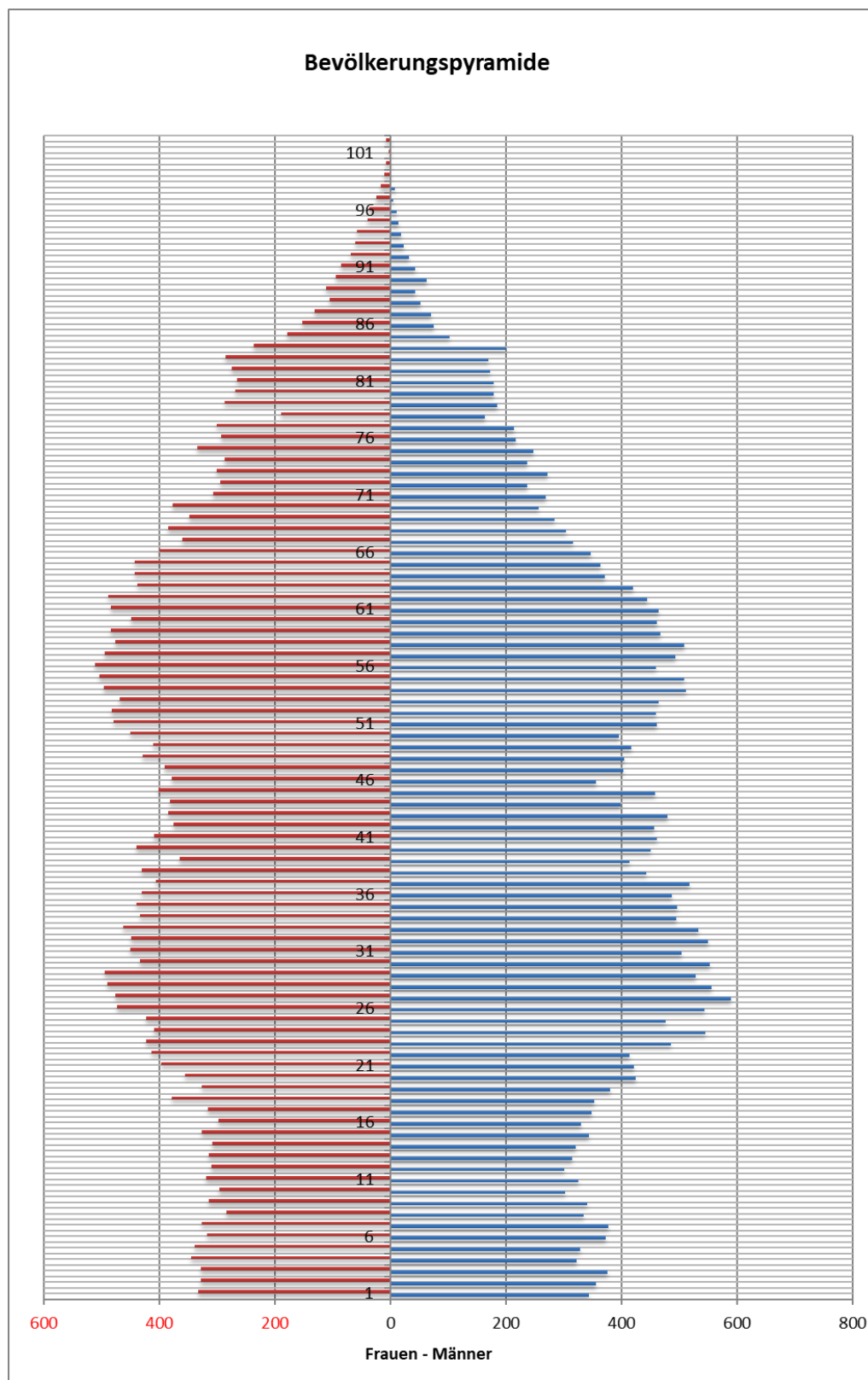

**Abb. 14: Bevölkerungspyramide Wels**

**Hintergrund Bevölkerungspyramide**

Als Altersstruktur oder Altersverteilung wird die statistische Verteilung von Personen oder Gegenständen auf Zeitabschnitte oder Zeitpunkte (z. B. Lebensjahre, Sterbejahre, Versagen eines Geräts) bezeichnet. Im allgemeinen Sprachgebrauch ist mit Altersstruktur fast immer die Altersverteilung der Bevölkerung gemeint. Die grafische Darstellung dieser Verteilung wird auch als Alterspyramide oder Bevölkerungspyramide bezeichnet, wobei die Altersstruktur getrennt nach Frauen und Männern auf zwei Seiten dargestellt wird. Eine solche Grafik ist wie folgt aufgebaut

X-Achse: Anzahl oder Anteil Menschen zu einem Jahrgang (Lebensalter)

Y-Achse: Lebensalter der Menschen

Durch die Anordnung der Y-Achse in der Mitte der X-Achse werden in die eine Richtung der X-Achse die Anteile der Frauen und in die andere Richtung der X-Achse die Anteile der Männer dargestellt. Aus dieser Anordnung der Achsen und Werte entstehen verschiedene grafische Formen, die in ihrer Entstehung und in den sozialen Auswirkungen unterschiedlichste Ursachen und Ergebnisse haben.

Quelle: wikipedia, Bevölkerungspyramide

Zählsprengel (Zählbezirk)	a b s o l u t			In Prozent		
	Anwesende Bevölkerung *	weitere Wohnsitze	Wohnbe- völkerung	Anwesende Bevölkerung *	Weitere Wohnsitze	Wohnbe- völkerung
0	1340	114	1454	92,16	7,84	100,00
1	1379	68	1447	95,30	4,70	100,00
2	1195	84	1279	93,43	6,57	100,00
3	1924	106	2030	94,78	5,22	100,00
4	654	52	706	92,63	7,37	100,00
5	659	114	773	85,25	14,75	100,00
6	1036	127	1163	89,08	10,92	100,00
7	323	15	338	95,56	4,44	100,00
Innere Stadt	8510	680	9190	92,60	7,40	100,00
20	1152	64	1216	94,74	5,26	100,00
21	1387	47	1434	96,72	3,28	100,00
22	192	10	202	95,05	4,95	100,00
23	766	37	803	95,39	4,61	100,00
24	1294	70	1364	94,87	5,13	100,00
25	516	47	563	91,65	8,35	100,00
26	2868	101	2969	96,60	3,40	100,00
27	1384	45	1429	96,85	3,15	100,00
28	510	22	532	95,86	4,14	100,00
29	4427	78	4505	98,27	1,73	100,00
Lichtenegg	14496	521	15017	96,53	3,47	100,00
40	1748	60	1808	96,68	3,32	100,00
41	1435	50	1485	96,63	3,37	100,00
42	1145	51	1196	95,74	4,26	100,00
43	1984	95	2079	95,43	4,57	100,00
44	4799	169	4968	96,60	3,40	100,00
45	373	26	399	93,48	6,52	100,00
46	1596	88	1684	94,77	5,23	100,00
47	2956	130	3086	95,79	4,21	100,00
48	567	31	598	94,82	5,18	100,00
Vogelweide	16603	700	17303	95,95	4,05	100,00
60	1501	60	1561	96,16	3,84	100,00
61	377	32	409	92,18	7,82	100,00
62	932	37	969	96,18	3,82	100,00
63	1813	76	1889	95,98	4,02	100,00
64	3060	47	3107	98,49	1,51	100,00
65	1804	136	1940	92,99	7,01	100,00
66	3349	220	3569	93,84	6,16	100,00
68	495	25	520	95,19	4,81	100,00
Neustadt	13331	633	13964	95,47	4,53	100,00
80	2545	71	2616	97,29	2,71	100,00
81	2529	83	2612	96,82	3,18	100,00
82	1000	58	1058	94,52	5,48	100,00
83	245	8	253	96,84	3,16	100,00
84	1600	183	1783	89,74	10,26	100,00
85	484	37	521	92,90	7,10	100,00
Pernau	8403	440	8843	95,02	4,98	100,00
100	405	25	430	94,19	5,81	100,00
101	111	6	117	94,87	5,13	100,00
102	86	11	97	88,66	11,34	100,00
Waidhausen	602	42	644	93,48	6,52	100,00
120	266	16	282	94,33	5,67	100,00
121	386	16	402	96,02	3,98	100,00
Oberthan	652	32	684	95,32	4,68	100,00
140	288	19	307	93,81	6,19	100,00
141	475	29	504	94,25	5,75	100,00
142	192	11	203	94,58	5,42	100,00
143	69	6	75	92,00	8,00	100,00
144	791	30	821	96,35	3,65	100,00
145	552	22	574	96,17	3,83	100,00
Puchberg	2367	117	2484	95,29	4,71	100,00
160	518	13	531	97,55	2,45	100,00
161	419	13	432	96,99	3,01	100,00
162	410	15	425	96,47	3,53	100,00
Schafwiesen	1347	41	1388	97,05	2,95	100,00
<b>Gesamt</b>	<b>66311</b>	<b>3206</b>	<b>69517</b>	<b>95,39</b>	<b>4,61</b>	<b>100,00</b>

## 2.7 Anwesende Bevölkerung nach Wohnsitzart und Zählsprengel

### Begriff „Anwesende Bevölkerung“

Die anwesende Bevölkerung setzt sich aus jenen Personen zusammen, die beim Meldeamt einen Hauptwohnsitz angemeldet haben. Inkludiert sind auch jene nicht-österreichische Staatsbürger, die einen Nebenwohnsitz gemeldet haben.

Anwesende Bevölkerung in Wels: 66.311 Personen

Der Begriff „Wohnbevölkerung“ schließt alle gemeldeten Personen ein, also auch jene, die einen „Weiteren Wohnsitz“ angemeldet haben.

Wohnbevölkerung in Wels: 69.517 Personen



Abb. 15: Bevölkerung nach Wohnsitzart und Zählbezirken



Abb. 16: Anwesende Bevölkerung und Wohnbevölkerung nach Zählbezirken

Jahr	Natürliche Bevölkerungsbewegung			Wanderungsbewegungen			Bevölkerungsstand	
	Geborene	Gestorbene	Bilanz	Zuwanderer	Abwanderer	Bilanz	Wohnbevölkerung	Anwesende Bevölkerung
2004	646	510	136	4.415	4.150	265	60.833	58.367
2005	678	536	142	4.537	4.073	464	61.451	58.862
2006	612	484	128	4.462	4.404	58	61.651	58.921
2007	602	541	61	4.416	4.583	-167	61.575	58.877
2008	649	501	148	4.855	4.711	144	61.897	59.033
2009	604	529	75	4.796	4.619	177	62.163	59.253
2010	612	484	128	6.025	5.781	244	62.555	59.516
2011	565	520	45	6.494	6.431	63	62.731	59.735
2012	606	546	60	6.781	6.494	287	63.128	60.076
2013	611	684	-73	7.198	6.651	547	63.639	60.562
2014	638	659	-21	7.305	6.607	698	64.355	61.316
2015	638	726	-88	7.245	6.766	479	64.870	61.847
2016	685	646	39	6.687	6.456	231	65.253	62.297
2017	711	696	15	6.827	6.575	252	65.738	62.805
2018	655	679	-24	6.937	6.490	447	66.345	63.408
2019	682	735	-53	7.730	7.076	654	67.141	64.234
2020	695	816	-121	6.296	5.981	315	67.457	64.391
2021	668	853	-185	6.953	6.198	755	68.192	64.983
2022	680	853	-173	7.954	6.834	1.120	69.517	66.311

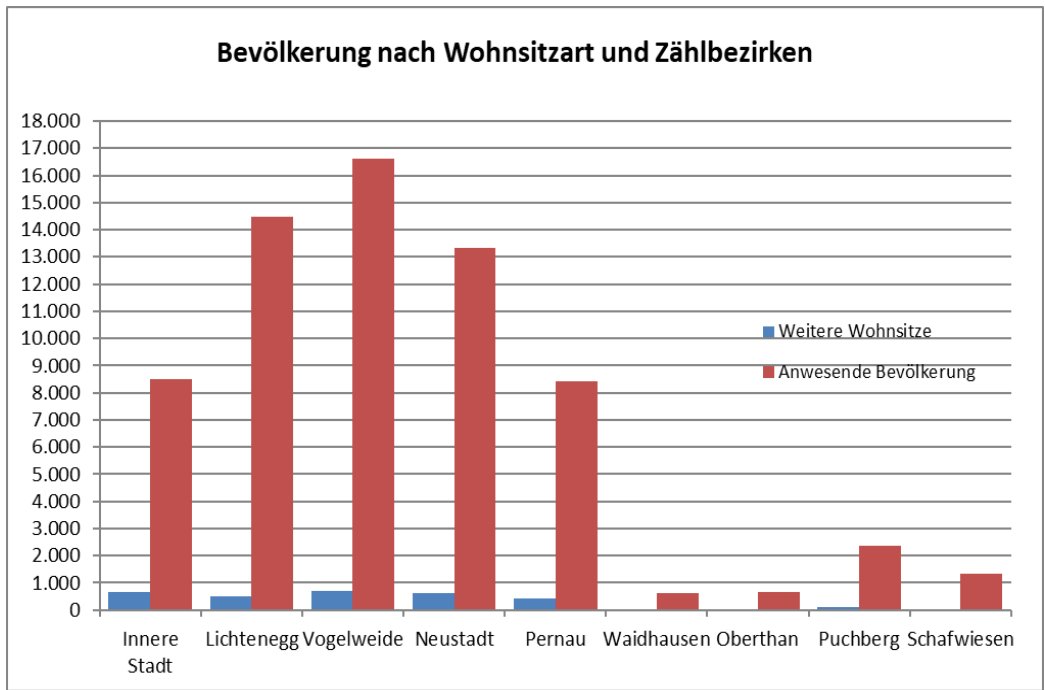
## 2.8 Bevölkerungsbewegung

### Negative Geburtenbilanz in Wels

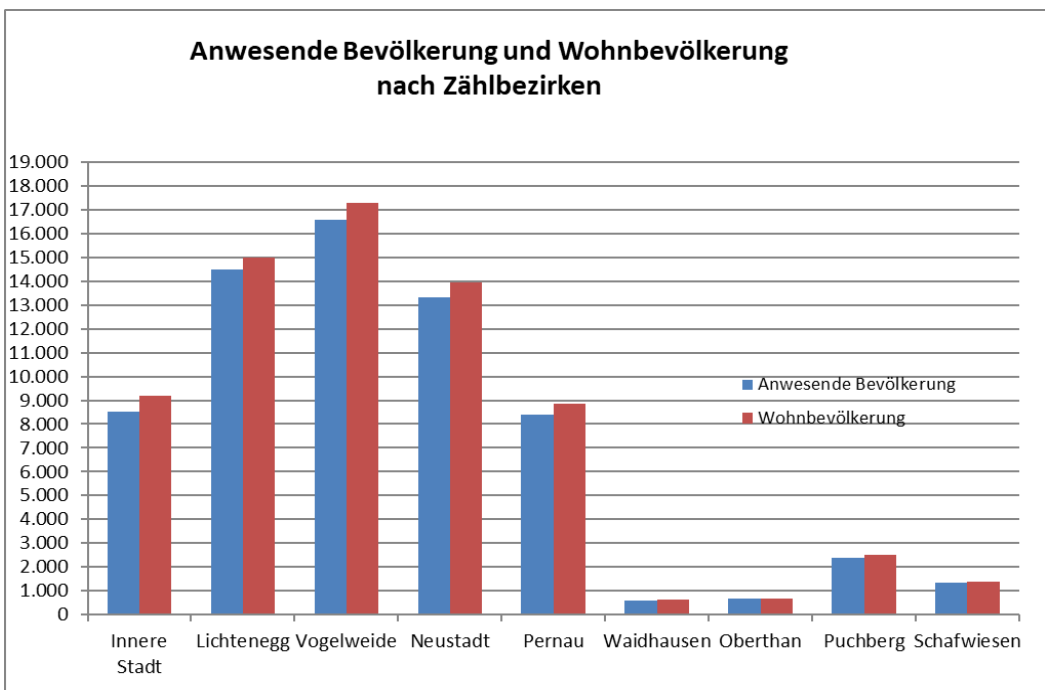
680 Geborene und 853 Gestorbene ergeben eine negative Geburtenbilanz (- 173).

### Wanderungsbewegungen Bilanz

Bei den Wanderungsbewegungen ergibt sich dagegen ein positiver Saldo. Es gibt um 1.120 mehr Zu- als Abwanderer.



Abb. 17: Zuwanderer vs. Abwanderer

Jahr	Geborene	Gestorbene	Bilanz	Eheschließungen
1971	656	552	104	331
1972	652	507	145	418
1973	611	541	70	325
1974	580	525	55	317
1975	589	549	40	306
1976	539	518	21	296
1977	581	520	61	358
1978	594	549	45	349
1979	571	548	23	340
1980	630	548	82	322
1981	644	504	140	317
1982	651	500	151	345
1983	624	512	112	392
1984	569	517	52	301
1985	560	500	60	327
1986	575	487	88	264
1987	568	482	86	547
1988	608	468	140	274
1989	559	478	81	306
1990	573	514	59	315
1991	637	461	176	305
1992	654	482	172	309
1993	682	483	199	336
1994	614	527	87	287
1995	654	504	150	314
1996	655	520	135	307
1997	688	476	212	319
1998	568	543	15	262
1999	652	475	177	249
2000	619	497	122	273
2001	585	455	130	268
2002	644	515	129	260
2003	675	544	131	276
2004	646	510	136	237
2005	678	536	142	256
2006	612	484	128	238
2007	602	541	61	214
2008	649	501	148	231
2009	604	529	75	238
2010	612	484	128	245
2011	565	520	45	231
2012	606	546	60	240
2013	611	684	-73	228
2014	638	659	-21	250
2015	638	726	-88	275
2016	685	646	39	252
2017	711	696	15	282
2018	655	679	-24	307
2019	682	735	-53	335
2020	695	816	-121	290
2021	668	853	-185	326
2022	680	853	-173	341

## 2.9 Natürliche Bevölkerungsbewegung

### Eheschließungen in Wels

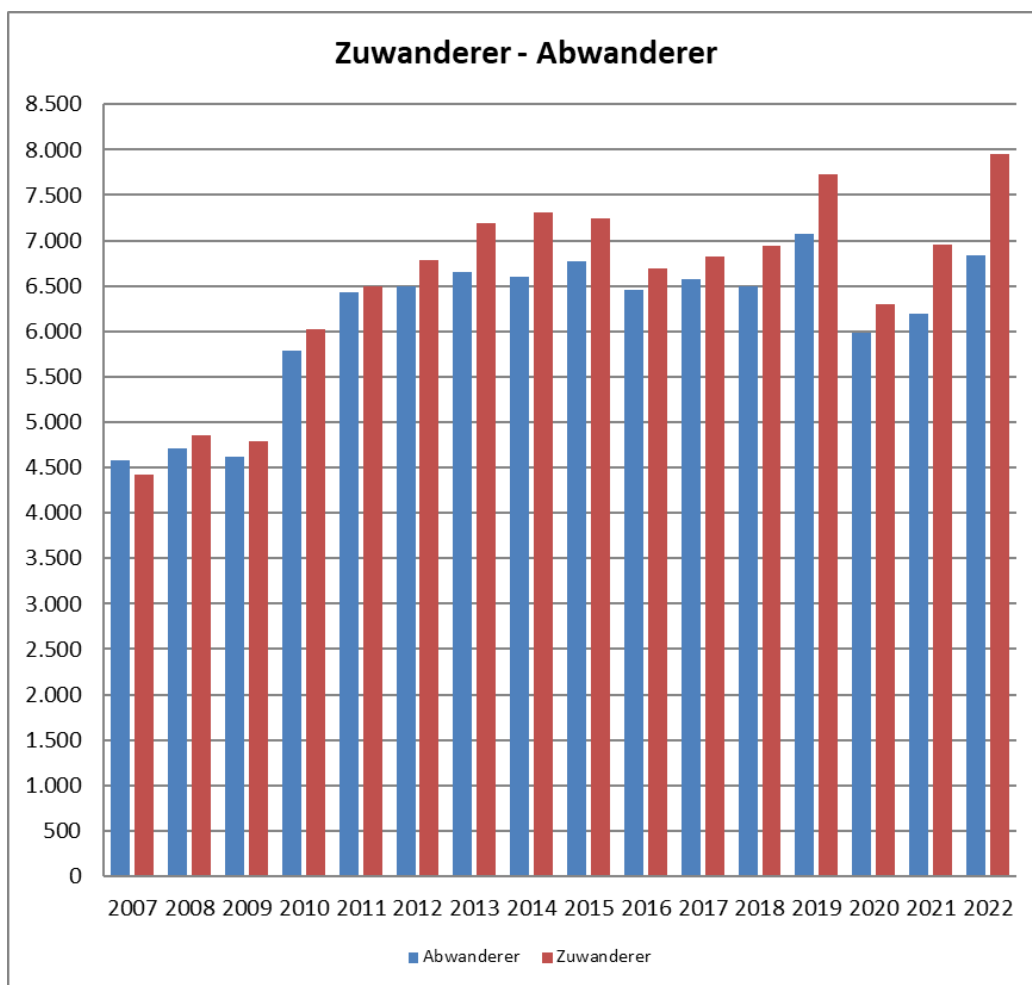
Trotz der auch 2022 vorherrschenden COVID-19-Krise ist die Zahl der Hochzeiten wieder gestiegen, und zwar von 326 im Jahr 2021 auf 341 im Vorjahr. Damit wurde das Niveau von 2019 (damals 335 Trauungen) sogar übertroffen. Die Altersspanne der Ehepartner reichte 2022 von 18 bis 75 Jahren, der größte Altersunterschied zwischen zwei Eheschließenden betrug 37 Jahre.

Auch die Anzahl der Eingetragenen Partnerschaften stieg von 2021 auf 2022, und zwar von 15 auf 20. Hier betrug die Altersspanne 26 bis 82 Jahre, der maximale Altersunterschied war 20 Jahre. Seit 2019 stehen beide Möglichkeiten sowohl hetero- als auch homo-sexuellen Paaren offen.

Quelle: Presseaussendung Stadt Wels vom 12.01.2023



Abb. 18: Eheschließungen



Abb. 19: Natürliche Bevölkerungsbewegung - Bilanz



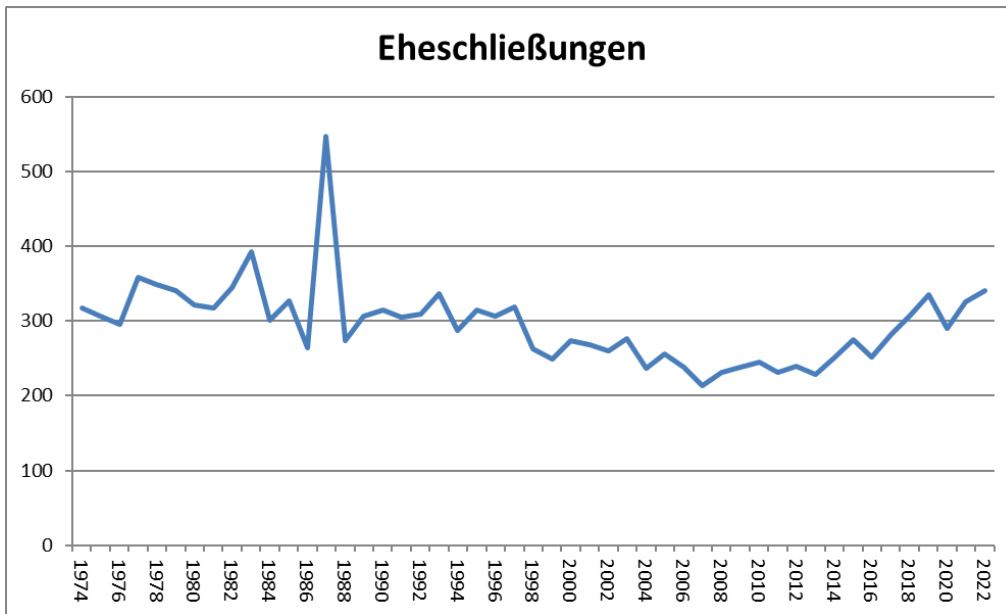

**Abb. 20: Differenz  
Geborene/Gestorbene**

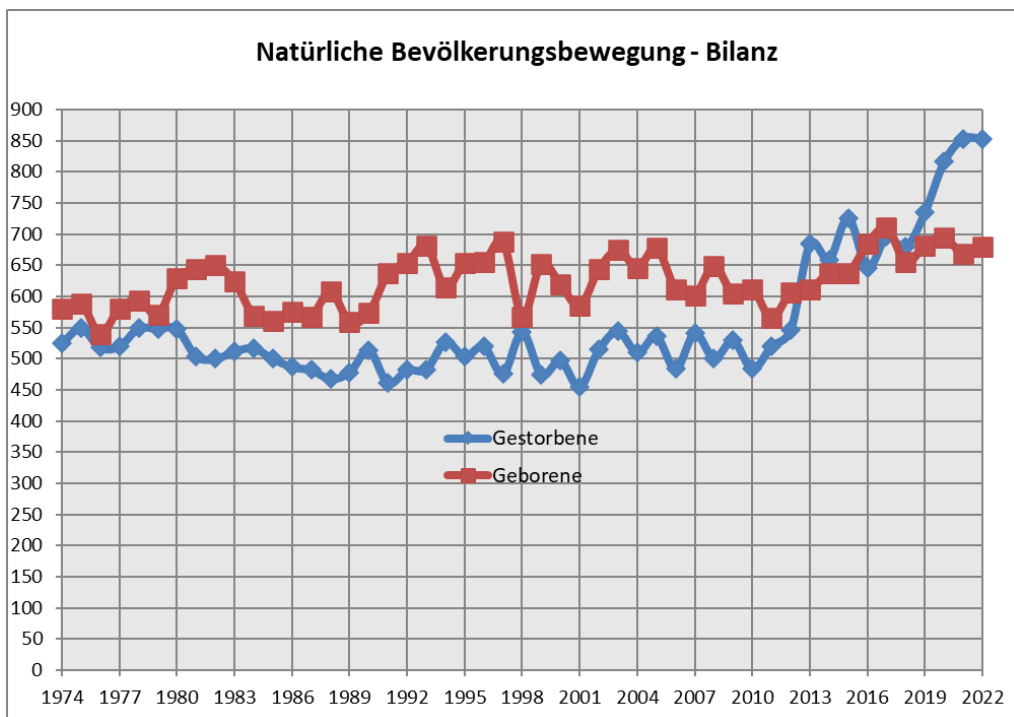
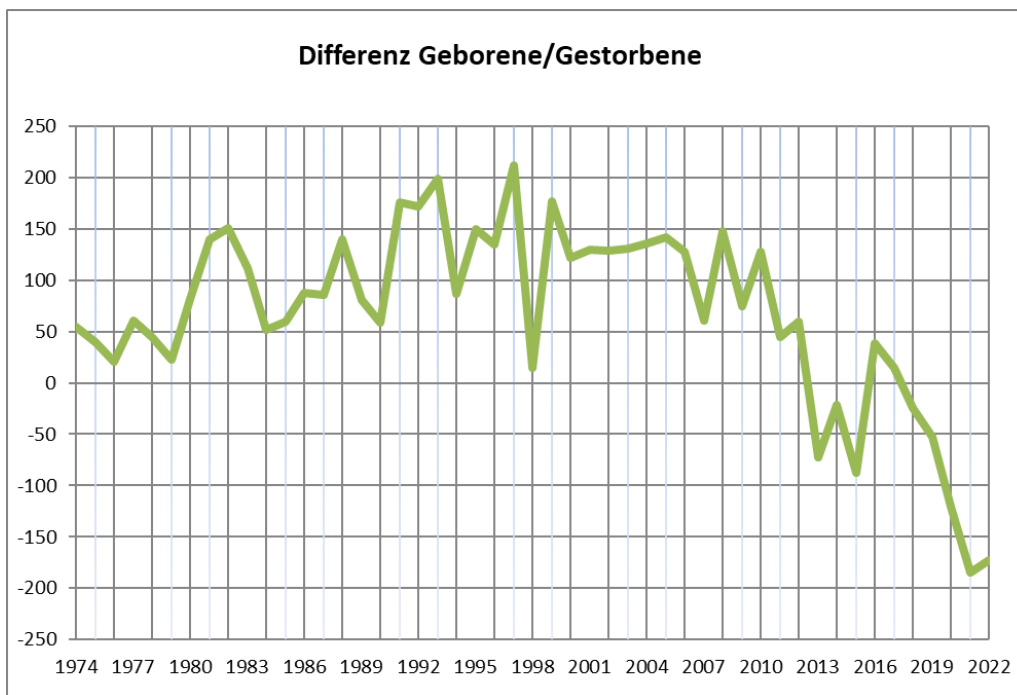
Krankenanstalt	Ärzte	Pflegepersonal	planmäßige Betten	Pflegetage
Klinikum Wels-Grieskirchen, Psychiatrische Klinik Wels	590	2.290	1.251	
Private Krankenanstalt Wels*	-	-	-	
Justizanstalt Wels, Pflegeanstalt	6	12	12	
<b>Gesamt</b>	<b>596</b>	<b>2.302</b>	<b>1.263</b>	<b>367.367</b>

\* derzeit nicht in Betrieb

Fachambulatorium	Ärzte	2
	Anzahl des med. Personals	33
Zahnambulatorium	Ärzte	14
	Anzahl des med. Personals	30
	Zahntechniker	7

Bezeichnung	Anzahl	Einwohner/Arzt
Ärzte für Allgemeinmedizin	46	1.413
Anaesthesiologie	3	21.661
Arbeits- und Betriebsmedizin	0	-
Augenheilkunde	15	4.332
Chirurgie	6	10.831
Frauenheilkunde u. Geburtshilfe	18	3.610
Hals-, Nasen-, Ohrenkrankheiten	6	10.831
Haut- und Geschlechtskrankheiten	11	5.908
Innere Medizin	16	4.061
Fachärzte für Kinderheilkunde	9	7.220
Lungenkrankheiten	5	12.997
Med. u. chem. Labordiagnostik	2	32.492
Mund-, Kiefer- und Gesichtschir.	7	9.283
Neurochirurgie	2	32.492
Neurologie und Psychiatrie	13	4.999
Nuklearmedizin	1	64.983
Orthopädie	13	4.999
Pathologie	0	-
Physikalische Medizin	1	64.983
Plastische, Ästhetische. Rek. Ch	4	16.246
Radiologie	10	6.498
Unfallchirurgie	8	8.123
Urologie	5	12.997
Zahn-, Mund- und Kieferheilkunde*	41	1.585
<b>Apotheken</b>	<b>14</b>	<b>4.642</b>

\* niedergelassen

### 3.1 Krankenanstalten

### 3.2 Österreichische Gesundheitskasse

#### ÖGK

Die Österreichische Gesundheitskasse (ÖGK) ist die größte soziale Krankenversicherung in Österreich. Derzeit sind rund 82 Prozent der in unserem Land lebenden Menschen bei der ÖGK versichert – das sind 7,5 Millionen Versicherte. Die ÖGK ist am 01.01.2020 durch die Fusion der neun ehemaligen Gebietskrankenkassen entstanden.

Quelle:  
<https://www.gesundheitskasse.at>

### 3.3 Medizinische Versorgung

#### Medizinische Versorgung – Wels

46 Allgemeinmediziner (entspricht 1.413 Einwohner pro Arzt), 196 Fachärzte und 14 Apotheken - Wels verfügt über ein dichtes Netz gesundheitlicher Einrichtungen.

Jahr	Anzahl Abfallbehälter						Anzahl Bio-tonnen		Restabfall in to	Bioabfall in to	Gesamt in to
	60 Liter	90 Liter	120 Liter	240 Liter	770 Liter	1100 Liter	120 Liter	240 Liter			
2005	-	4.948	1.773	2.366	-	1.100	2.386	1.442	9.809	2.413	12.222
2006	-	4.976	1.797	2.376	-	1.111	2.398	1.454	9.879	2.406	12.285
2007	-	5.034	1.845	2.359	-	1.122	2.443	1.449	9.910	2.368	12.277
2008	-	5.069	1.873	2.332	-	1.148	2.464	1.459	9.839	2.415	12.254
2009	-	5.066	1.916	2.310	-	1.159	2.477	1.464	9.831	2.456	12.287
2010	-	5.057	1.960	2.294	-	1.176	2.531	1.483	9.764	2.397	12.160
2011	718	4.778	1.558	2.291	14	1.177	2.837	1.496	9.767	2.506	12.273
2012	735	4.770	1.572	2.283	32	1.178	3.000	1.544	9.677	2.538	12.215
2013	754	4.768	1.579	2.260	46	1.197	3.113	1.561	9.635	2.555	12.190
2014	780	4.777	1.578	2.228	56	1.200	3.264	1.579	9.505	2.638	12.143
2015	791	4.796	1.600	2.209	66	1.198	3.409	1.596	9.433	2.673	12.106
2016	826	4.771	1.626	2.165	77	1.204	3.526	1.625	9.408	2.869	12.277
2017	855	4.762	1.646	2.113	90	1.224	3.667	1.669	9.535	2.884	12.418
2018	865	4.774	1.691	2.107	100	1.240	3.841	1.682	9.554	2.997	12.550
2019	908	4.759	1.729	2.118	113	1.262	4.002	1.695	9.492	3.125	12.617
2020	947	4.741	1.771	2.180	119	1.290	4.202	1.722	9.845	2.976	12.821
2021	951	4.718	1.826	2.126	125	1.335	4.323	1.775	10.039	3.273	13.312
2022	996	4.626	1.874	2.139	134	1.399	4.472	1.761	9.974	3.225	13.199

### 3.4 Abfallwirtschaft

#### Bioabfall richtig trennen

Eine der natürlichsten Sachen der Welt: Was der Boden hervorbringt, soll wieder zur Erde zurückkehren. Um den Abfallberg klein zu halten und die Ressourcen unserer Erde zu schonen, ist nach der Abfallvermeidung die Verwertung die beste Lösung. Jeder kann durch die richtige Trennung des Bioabfalls seinen Beitrag zum Umweltschutz leisten.

Der Kompost kann nur so gut sein wie seine Ausgangsstoffe. Achten Sie deshalb darauf, dass keine Fremdstoffe wie Glas, Kunststoffe oder gar Problemstoffe mit in die Tonne gelangen. Auch Verpackungen gehören nicht in den Bioabfall – Kunststoffe, Metall und Co verrotten nicht. Wenn Sie verdorbene Lebensmittel entsorgen, entfernen Sie vorher die Verpackung. Fremdstoffe müssen zum Großteil händisch aussortiert werden und beeinträchtigen die Qualität des Komposts enorm.

Quelle:  
<http://www.umweltprofis.at/>

#### Restabfallbehälter nach Entleerungsintervallen

Entleerungen/Jahr	60 l-Tonnen	90 l-Tonnen	120 l-Tonnen	240 l-Tonnen	770 l-Tonnen	1100 l-Tonnen
52	0	4	0	124	56	1.095
26	578	3.163	1.870	2.009	75	271
13	417	1.454	0	0	0	0
9	1	5	4	6	3	33
	996	4.626	1.874	2.139	134	1.399



Abb. 21.: Abfallmengen in Tonnen

Altstoffart in kg							
	2016	2017	2018	2019	2020	2021	2022
<b>* Verpackung:</b>	556.063	578.518	600.263	667.715	640.439	703.310	735.319
<b>** Altstoffe:</b>	3.963.068	3.929.098	4.010.202	4.590.146	4.445.552	4.527.092	4.261.906
<b>*** Elektroaltgeräte + Batterien</b>	535.786	478.505	485.010	479.453	545.532	486.431	461.231
<b>**** Problemstoffe</b>	91.915	81.392	83.138	86.330	99.398	90.141	96.425
<b>***** Sonstige Abfälle</b>	2.174.517	1.873.412	1.950.454	2.059.218	2.370.945	2.603.144	2.589.730
<b>***** Wiederverwendung</b>	57.559	65.239	71.953	73.391	52.211	66.157	66.935
<b>Gesamt</b>	<b>7.378.908</b>	<b>7.006.164</b>	<b>7.201.020</b>	<b>7.956.253</b>	<b>8.154.077</b>	<b>8.476.275</b>	<b>8.211.546</b>

### 3.5 Altstoffsammel-mengen in den Sammelzentren

#### Altstoffsammel-mengen

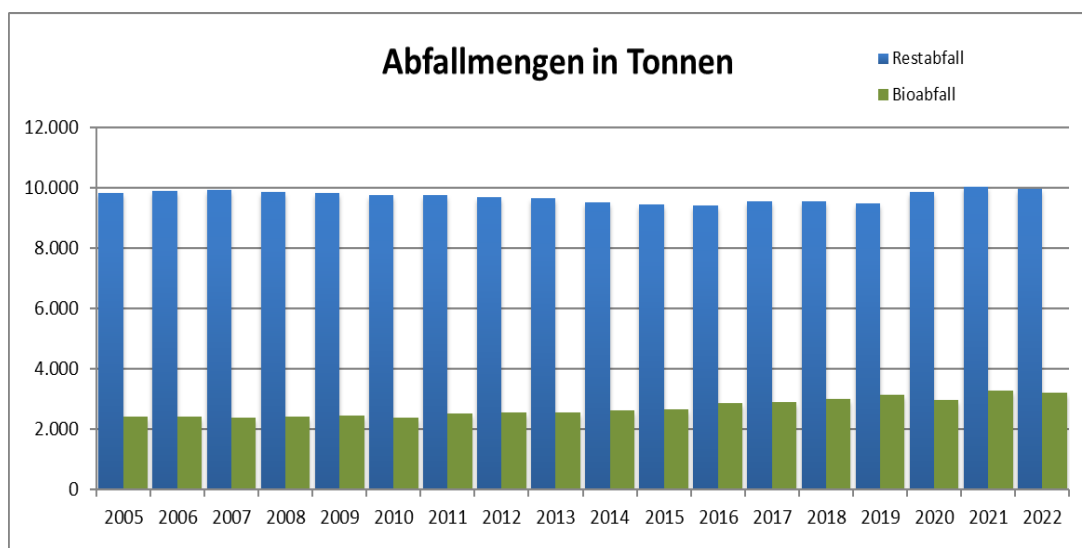
Die Altstoffsammel-mengen in den Sammelzentren haben sich gegenüber dem Vorjahr wieder gesenkt. Die Gesamtmenge betrug im Jahr 2021 8.476.275 kg, im Jahr 2022 lag diese Zahl bei 8.211.546 kg (- 3,1 %).

Aufteilung lt. BAV
* z.B.: Kunststofffolien, Metallverpackungen, Holzverpackungen, Kartonagen,
** z.B.: Flachglas, Alteisen, Reifen, Altpapier, Textilien, Grünschnitt, Bauschutt
*** z.B.: Bildschirmgeräte, Kühlgeräte, Elektro-Großgeräte, Elektro-Kleingeräte
**** z.B.: Altöl, Altlacke, Altfarben, Chemikalien, Werkstättenabfälle, Spraydosen
***** z.B.: Sperrige Abfälle, Dispersionsfarben, Altmedikamente, Injektionsnadeln
***** z.B.: Textilien, Schuhe, Cartridges, Tintenpatronen, Elektro-Großgeräte



Abb. 22.: Altstoffe in kg

Altstoffsammelmengen der Stadt Wels					
Jahr	KFZ ohne Kennzeichen	gesammeltes Altglas	gesammelte Metallbehälter	gesammeltes Altpapier	gelber Sack in Tonnen
		in Tonnen	in Tonnen	in Tonnen	
2006	509	1.332	153	5.088	1.221
2007	320	1.326	146	5.256	1.225
2008	259	1.354	148	5.173	1.232
2009	319	1.371	145	5.014	1.256
2010	344	1.353	135	4.867	1.300
2011	270	1.384	138	4.951	1.289
2012	198	1.341	138	4.888	1.301
2013	190	1.395	138	4.830	1.341
2014	127	1.411	138	4.861	1.303
2015	121	1.386	140	4.743	1.317
2016	122	1.406	144	4.620	1.350
2017	80	1.500	145	4.592	1.364
2018	267*	1.527	142	4.447	1.376
2019	271	1.604	145	4.299	1.430
2020	279	1.639	164	4.133	1.482
2021	171	1.671	164	4.152	1.499
2022	120	1.637	161	3.775	1.442

\* ab 2018 auch inklusive der Anzeigen vom LPD Wels

**Wie vermeide ich Abfälle?**

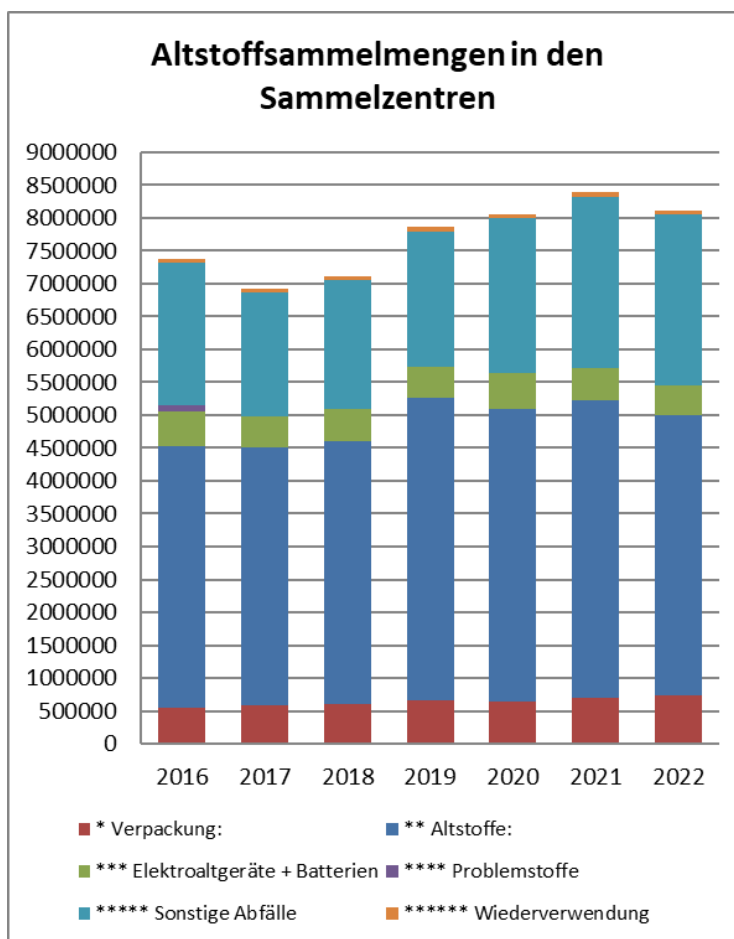
**Altpapier**

Kataloge oder Abos in Papier-Form vermeiden stattdessen die „Online-Variante“ nutzen, das gilt auch für Bankangelegenheiten.

**Glas**

Mehrweg zahlt sich aus und schmeckt auch besser. Viele Getränkeverpackungen verfälschen den Geschmack, sind nicht hygienisch oder enthalten sogar gesundheitsschädigende Stoffe. Nur Glasflaschen erhalten die Energie, den Geschmack und die Reinheit eines Getränks in vollem Umfang.

Quelle:

<https://www.umweltprofis.at/allgemein/wissenswertes/abfalltrennung.html>

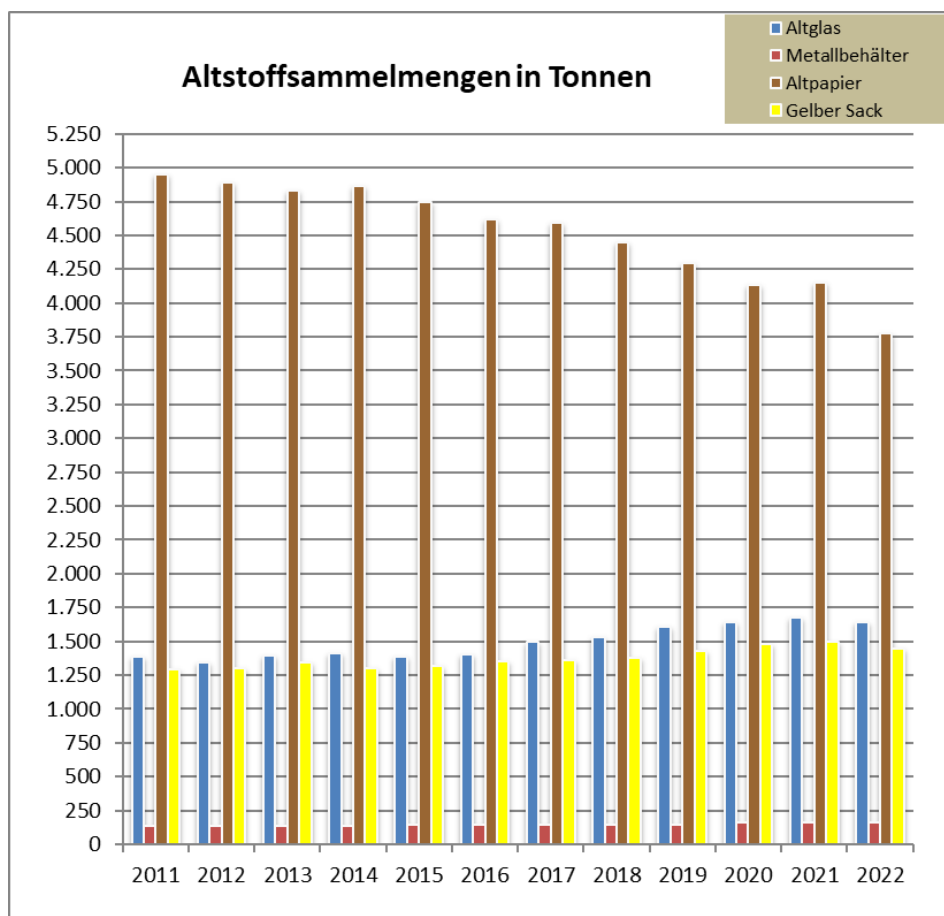

**Abb. 23.: Altstoffsammelmengen in Tonnen**

Jahr	Schwefeldioxid	Staub	Stickstoffmonoxid	Stickstoffdioxid	Kohlenmonoxid
2009	0,0028	0,024	0,016	0,026	0,31
2010	0,0032	0,026	0,014	0,030	0,32
2011	0,0029	0,025	0,016	0,029	0,32
2012	0,0026	0,023	0,014	0,027	0,30
2013	0,0026	0,023	0,012	0,028	0,28
2014	0,0027	0,021	0,018	0,027	0,29
2015	0,0025	0,021	0,016	0,027	0,28
2016	0,0018	0,019	0,014	0,024	0,27
2017	0,0018	0,019	0,012	0,024	0,27
2018	0,0031	0,020	0,010	0,023	0,26
2019	0,0009	0,017	0,011	0,023	0,26
2020	0,0007	0,015	0,009	0,019	0,25
2021	0,0017	0,016	0,008	0,019	0,25
2022	0,0024	0,016	0,009	0,018	0,25

Angaben in mg/m<sup>3</sup>

### 3.6 Luftgütesituation

#### Welser Luftqualität ist spitze

Im Jahr 2022 gab es in Wels keinen Tag, an dem der PM10-Wert (Feinstaub-Grenzwert) überschritten wurde. Damit wurde erstmals seit Beginn der Aufzeichnungen keine Grenzüberschreitung gemessen. Einen erhöhten Ausschlag der Feinstaubmessgeräte gab es 2022 von Mitternacht bis ein Uhr Früh in der Silvesternacht.

Quelle: Presseinformation Stadt Wels, 09.02.2023

Abb. 24.: Entwicklung Luftgütesituation

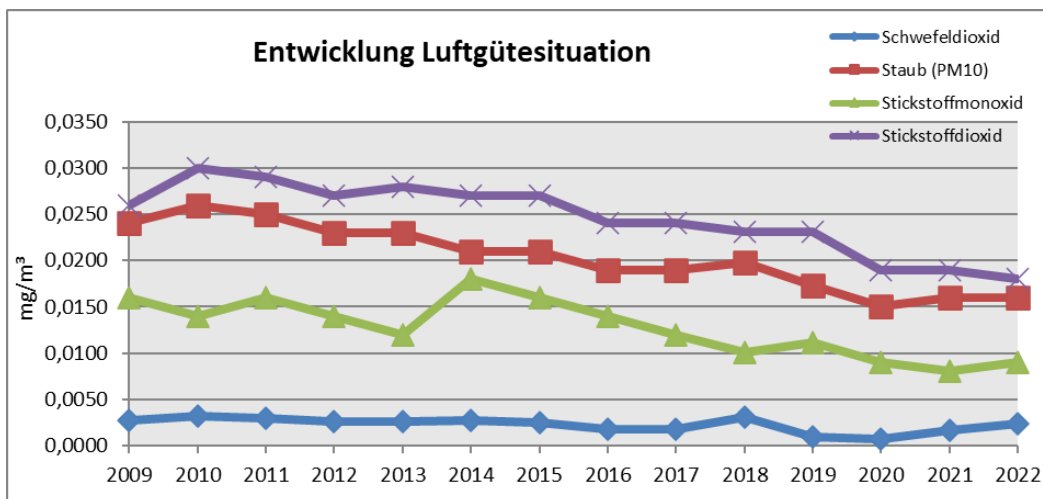

#### Verbesserung der Welser Luftqualität

Die langfristige Verbesserung der Welser Luftqualität wird durch einen Vergleich mit früher besonders deutlich: In den 2000er-Jahren wurde die erlaubte maximale Überschreitung von 25 Tagen pro Jahr regelmäßig deutlich übertroffen: Beispielsweise mit 57 Tagen im Jahr 2003 oder 42 Tagen im Jahr 2006. Die Emissionsreduktion ist vor allem auf veränderte Mobilitätsstrukturen (steigen der Radfahrverkehr und E-Mobilität) zurückzuführen.

Quelle: Presseinformation Stadt Wels, 09.02.2023

Abb. 25: Darstellung – Trend Kohlenmonoxid

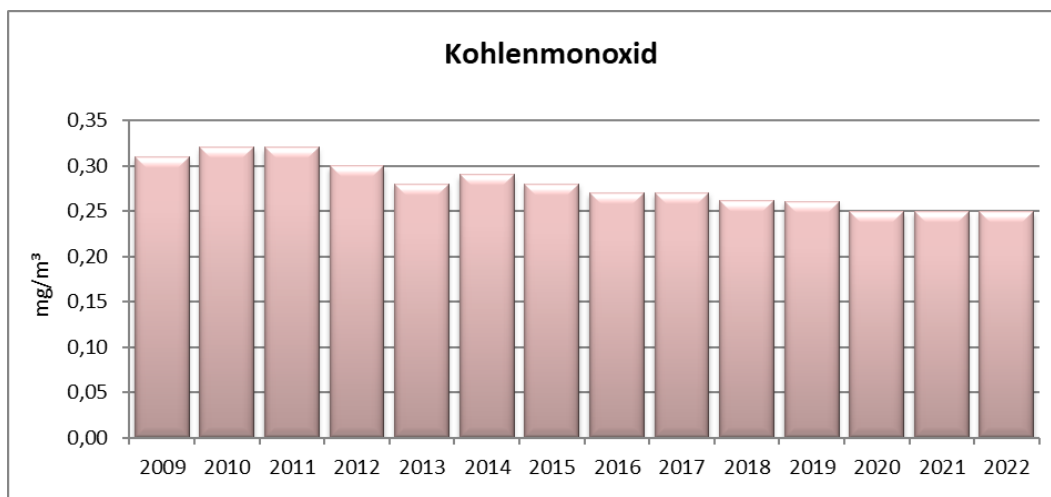

Winterperiode	Streumaterial in Tonnen		Gesamtkosten in €
	Salz	Splitt	
2009/10	1.956	0	735.885
2010/11	1.383	367	568.845
2011/12	833	134	382.575
2012/13	1.920	373	856.212
2013/14	395	62	335.640
2014/15	862	53	432.341
2015/16	494	35	297.979
2016/17	1.050	256	435.199
2017/18	980	207	371.340
2018/19	836	98	334.248
2019/20	228	0	237.346
2020/21	872	95	410.451
2021/22	645	0	360.263
2022/23	680	46	371.473

### 3.7 Straßenwinterdienst

#### Kosten des Winterdienstes im Winter 2022 / 2023

Der Winter im Jahr 2022/2023 führte beim Straßen- und Gehsteigwinterdienst zu Kosten in Höhe von € 848.107.

Die Kosten in der Saison 2021/2022 beliefen sich auf € 771.386.

Winterperiode	Streumaterial in Tonnen		Gesamtkosten in €
	Salz	Splitt	
2009/10	154	350	321.290
2010/11	93	528	343.410
2011/12	41	215	216.192
2012/13	174	1.189	498.953
2013/14	21	122	232.175
2014/15	50	239	431.348
2015/16	50	155	388.228
2016/17	114	285	338.310
2017/18	122	177	417.297
2018/19	85	156	279.225
2019/20	29	53	179.476
2020/21	145	267	495.085
2021/22	159	108	411.123
2022/23*	140	154	476.634

### 3.8 Gehsteigwinterdienst

\* inkl. Splittkehrung bis Ende März



Abb. 26.: Kosten Winterdienst

Jahr	Privathaushalte	Anstalten und Heime	Gesamtaufwand
2006	2.129.684	13.724.578	15.854.262
2007	2.167.158	14.896.701	17.063.859
2008	2.452.929	16.376.644	18.829.573
2009	2.699.343	17.382.325	20.081.668
2010	2.570.700	18.269.041	20.839.741
2011	2.445.554	19.874.309	22.319.863
2012	2.640.266	19.596.111	22.236.377
2013	3.150.901	18.328.197	21.479.098
2014	3.383.864	17.699.292	21.083.156
2015	3.603.418	17.485.480	21.088.898
2016	3.330.284	17.730.258	21.060.542
2017	3.348.653	16.914.864	20.263.517
2018	2.731.906	20.067.150	22.799.056
2019	2.559.415	21.117.508	23.676.923
2020	2.404.020	23.492.906	25.896.926
2021	2.163.837	23.423.757	25.587.594
2022	2.062.036	23.845.994	25.908.030

**Anmerkung bezüglich der Aufwendungen der Sozialhilfe in Anstalten und Heimen:**

Die gesamten Ausgaben belaufen sich auf den angeführten Betrag in Höhe von 23.845.994 Euro. Demgegenüber stehen aber auch Einnahmen in Höhe von 10.962.125 Euro, sodass sich in der Gesamtbetrachtung lediglich ein Gesamtaufwand für diesen Bereich in Höhe von 12.883.869 Euro ergibt.

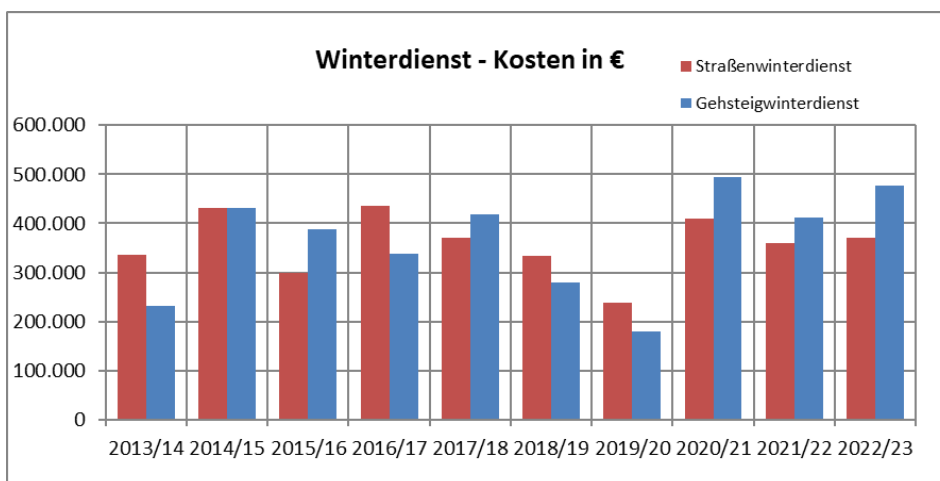
**4.1 Leistungen der Sozialhilfe – Aufwand in Euro**

**Armutsgefährdung in Österreich**

Armut kann unterschiedlich definiert und gemessen werden. „Armuts- oder Ausgrenzungsgefährdung“ ist hierbei ein Ansatz, der sowohl auf nationaler (Armutsreduktionsziele), europäischer (Europa 2020-Strategie, Europäische Säule sozialer Rechte) als auch auf internationaler Ebene (UN Nachhaltigkeitsziele) eine zentrale Messgröße ist. Dieser Indikator umfasst Menschen in Privathaushalten, auf die mindestens eines der folgenden Merkmale zutrifft: (1) „erhebliche materielle und soziale Benachteiligung“ (absolute Armut entsprechend europäischem Mindestlebensstandard), (2) „Armutsgefährdung“ (geringes Haushaltseinkommen relativ zum Median der Bevölkerung) und (3) „keine oder sehr niedrige Erwerbsintensität im Haushalt“

Quelle: Homepage Statistik Austria, Bevölkerung und Soziales – Einkommen und Soziale Lage – Armut

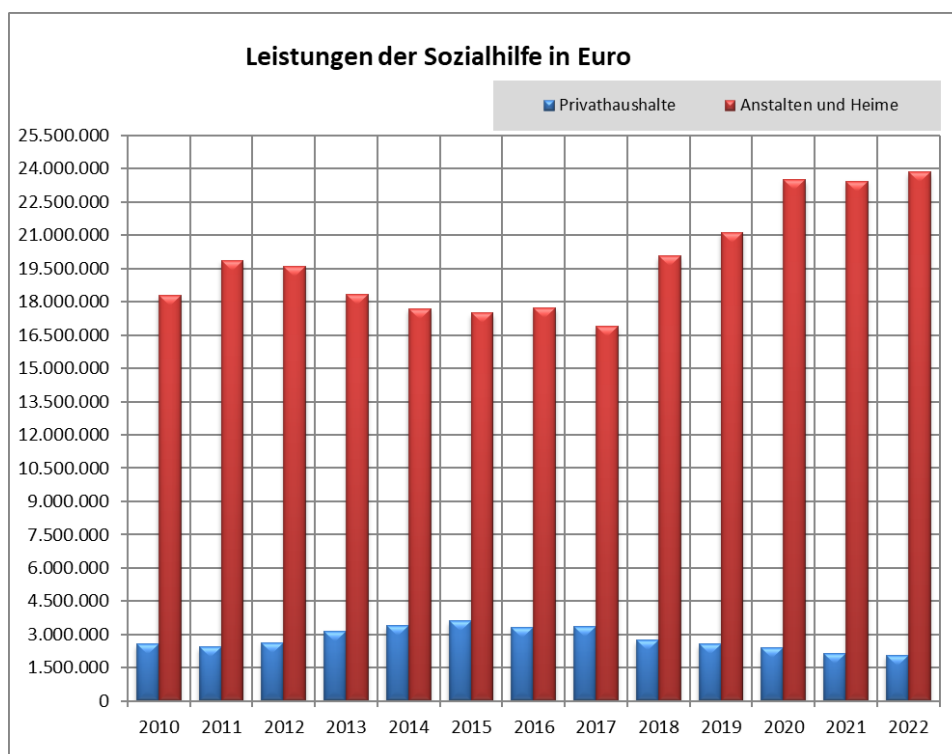

**Abb. 27.: Leistungen der Sozialhilfe in Euro – Wels**



Sozialhilfeempfänger in Wels	Jahr	Grund der Hilfsbedürftigkeit 1)							
		Arbeitslosigkeit	Arbeitsunfähigkeit ohne Pensionsanspruch	Anhäng. Pensionsverfahren	Krankenstand	Mangelnder Unterhalt	Betreuung v. Kindern	Flüchtlingshilfe	Sonst.
Private Haushalte	2012	302	10	29	5	209	81	150	786
	2013	413	13	20	7	291	61	149	954
	2014	431	14	19	9	352	89	171	1085
	2015	571	16	12	10	412	131	456	333
	2016	676	42	16	17	596	150	579	271
	2017	565	39	14	9	502	145	499	261
	2018	416	37	10	14	524	64	573	253
	2019	415	43	11	10	423	65	449	230
	2020	539	47	13	16	426	76	329	221
	2021	301	39	9	6	220	71	184	199
	2022	296	31	9	3	253	29	219	335
Heime und Anstalten	2012								838
	2013								932
	2014								873
	2015								917
	2016								822
	2017								824
	2018								821
	2019								803
	2020								790
	2021								799
	2022								750

1) Mehrfachzählungen möglich

### 4.2 Sozialhilfeempfänger nach dem Grund der Hilfsbedürftigkeit

2022 waren 2,3 % der Bevölkerung erheblich materiell und sozial benachteiligt

Mit dem Abflauen der Corona-Pandemie hat die Erwerbsbeteiligung wieder zugelegt, doch die Teuerungskrise blieb nicht ohne soziale Folgen: Im Jahr 2022 konnten sich 2,3 % der Bevölkerung mehrere Ausgaben wie neue Möbel, einen Urlaub oder eine angemessene warme Wohnung nicht leisten. Im Jahr zuvor waren es noch 1,8 %. Dabei sind Haushalte von Alleinerziehenden besonders häufig betroffen.

Quelle: Homepage Statistik Austria, Pressemitteilung: 13 049-077/23

Sozialhilfeempfänger in Wels	Jahr	Geschlecht		Familienstand					Gesamt
		m.	w.	ledig	verh.	gesch.	getrennt	verw.	
Private Haushalte	2012	332	454	419	191	140	27	9	786
	2013	348	606	523	215	188	17	11	954
	2014	409	676	504	301	241	29	10	1085
	2015	871	813	912	387	201	167	17	1684
	2016	762	803	1166	180	179	29	11	1565
	2017	696	721	1054	161	165	27	10	1417
	2018	662	720	928	254	171	18	11	1382
	2019	526	624	781	191	161	17	10	1150
	2020	625	697	903	201	184	22	12	1322
	2021	388	424	598	94	102	9	9	812
	2022	339	398	511	90	96	28	12	737
Heime und Anstalten	2012	198	640	113	162	86	0	477	838
	2013	229	703	128	192	98	0	514	932
	2014	221	652	109	175	91	0	498	873
	2015	225	692	103	187	95	0	532	917
	2016	185	637	91	168	87	0	476	822
	2017	201	623	90	167	96	0	471	824
	2018	218	603	87	153	96	0	485	821
	2019	214	589	93	153	101	0	456	803
	2020	192	598	124	127	109	0	430	790
	2021	214	585	116	133	154	0	396	799
	2022	199	551	130	166	99		355	750

### 4.3 Sozialhilfeempfänger nach Geschlecht und Familienstand

#### Armuts- oder Ausgrenzungsgefährdung

Für das Jahr 2022 lag die Armuts- oder Ausgrenzungsgefährdung bei 17,5 % der Personen in Privathaushalten.

Armutsgefährdungsschwelle 2022: 1.392 Euro (Einkommenshaushalt pro Monat)

Quelle: Homepage Statistik Austria, Bevölkerung und Soziales – Einkommen und Soziale Lage – Armut

Jahr	Gesetzliche Amtsvormundschaft (§ 207 ABGB) **	Bestellte Amtsvormundschaft (§ 209 ABGB)**	Unterhaltssachwalterschaft (§ 208 Abs. 2 ABGB) **	Sachwalterschaft (§ 9 Abs. 2 UVG)
2008	12	19	1.024	739
2009	11	13	836	679
2010	5	15	866	811
2011	6	9	920	689
2012	6	0	888	712
2013	7	5	834	791
2014	10	4	865	780
2015	6	7	766	746
2016	5	8	765	784
2017	4	0	802	764
2018	3	1	774	759
2019	3	1	725	736
2020	1	0	721	720
2021	3	0	709	704
2022	4	0	687	661

\*\* bis 2013 nach § 211 ABGB

\*\* bis 2013 nach § 213 ABGB

\*\* bis 2013 nach § 212 ABGB

#### 4.4 Kinder- und Jugendhilfe – Amtsvormundschaft und Amtskuratel

##### Kinder- und Jugendhilfe in Wels

Beratung, Information und Unterstützung sind die Schlagworte, die die Arbeit der Kinder- und Jugendhilfe (früher Jugendwohlfahrt) des Magistrates der Stadt Wels am besten beschreiben. Unterstützt wird in familiären Konfliktsituationen und auch in anderen Lebensbereichen.

Die Kinder- und Jugendhilfe gibt Informationen zu vielen rechtlichen Fragen. Dazu zählen die Obsorge für die Kinder, Unterhalts- und Besuchsrecht, Jugendschutz und Strafrechtsangelegenheiten, sowie Fragen des täglichen Lebens, die Familie und Kinder betreffen.

Jahr	Unterstützung der Erziehung (§ 44 Oö. KJHG)*	Volle Erziehung (§ 45 Oö. KJHG)**
2008	218	103
2009	215	102
2010	199	123
2011	233	143
2012	237	117
2013	277	110
2014	409	87
2015	316	102
2016	207	101
2017	150	112
2018	145	112
2019	179	116
2020	180	114
2021	102	85
2022	99	89

\* bis 2013 nach § 36 Oö.JWG

\*\* bis 2013 nach § 37 Oö.JWG

#### 4.5 Kinder- und Jugendhilfe – Erziehungshilfe

##### Leistungen der Kinder- und Jugendhilfe in Wels

- Präventive Angebote und allgemeine Beratungsdienste
- Telefonische und persönliche Beratung in allen Fragen des familiären Zusammenlebens
- Beratung und Betreuung in Krisensituationen
- Psychologische Beratung in Erziehungsfragen
- Eltern-/Mutterberatung
- Intervention nach Anzeigen, Meldungen, Wegweisungen
- Einleitung und Mitwirkung von gerichtlichen Verfahren, die Kinder betreffen
- Vermittlung in Obsorge- und Besuchsrechtsfragen, gerichtliche Stellungnahmen
- Unterstützung der Erziehung
- u.a.

Jahr	Seniorenbetreuung der Stadt Wels		
	Betten (ohne Not- betten)	Bewohner	Verpflegs- tage
2006	454	444	162.407
2007	444	439	161.196
2008	444	432	156.507
2009	444	432	163.131
2010	460	442	161.812
2011	456	451	161.686
2012	475	457	165.662
2013	471	442	163.062
2014	462	442	164.250
2015	467	442	159.539
2016	439	433	160.079
2017*	399	396	148.991
2018	396**	388**	142.191
2019	387**	380**	141.407
2020	402 (394**)	351**	139.110
2021	402 (394**)	359**	130.397**
2022	402	321	129.300

\*\* Ohne Kurzzeitpflegeplätze

### 4.6 Seniorenbetreuung der Stadt Wels

#### Seniorenbetreuung in Wels

In den Häusern der Stadt Wels stehen insgesamt 402 Betten zur Verfügung, 321 Menschen bewohnen die 4 Häuser Neustadt, Leopold-Spitzer, Vogelweide-Laahen und Noitzmühle.

Jahr	Seniorenbe- treuung - Mobile Altenhilfe	Erholungs- aktion f. Senioren	Essen auf Rädern	Kulturelle u. gesellschaftl. Leistungen	Senioren- pass	Freifahrter f. Zivilin- valide	Alten- ehrungen	Gutscheine f. Säuglinge	Gesamt
2005	165.859	3.155	39.488	211.401	125.994	11.356	53.086	20.200	630.539
2006	261.417	3.813	36.651	229.960	116.576	11.476	50.546	44.306	754.745
2007	290.363	2.974	32.571	248.803	130.923	10.941	49.157	41.318	807.050
2008	288.148	3.350	20.788	234.400	140.249	8.535	43.455	49.892	788.817
2009	284.507	3.670	29.455	287.780	136.023	12.992	48.689	49.818	852.934
2010	315.745	2.905	25.706	284.018	138.733	12.754	68.164	50.654	898.679
2011	250.606	2.827	27.157	290.182	132.595	11.803	67.117	49.389	831.676
2012	310.553	2.985	18.341	306.152	156.069	12.999	39.297	47.510	893.905
2013	181.297	2.471	25.446	314.117	142.203	12.717	36.345	46.880	761.476
2014	208.279	2.709	35.983	311.592	152.629	12.814	32.352	49.935	806.293
2015	280.646	2.545	37.143	355.342	165.984	11.476	36.410	49.999	939.546
2016	291.774	2.843	31.413	328.035	167.805	11.476	28.891	40.958	903.195
2017	528.195**	2.818	32.608	328.435	142.522	12.397	37.104	29.490	1.113.570
2018	393.679	3.000	28.127	338.454	153.557	10.197	37.024	20.970	985.008
2019	559.388	2.727	24.219	362.027	157.279	11.936	30.287	20.615	1.168.478
2020	494.117	2.670	23.423	378.405	124.989	10.660	4.883	19.423	1.058.571
2021	484.689	2.550	18.817	413.696	95.670	7.652	62.268	18.264	1.103.606
2022	145.532***	2.045****	13.569	591.830*****	108.945	6.638	50.184	0 ~	918.743

### 4.7 Soziale Dienste – Aufwendungen für freiwillige Leistungen

\*\* Erläuterung **Seniorenbetreuung Mobile Altenhilfe** - Differenz zum Vorjahr: der prozentuelle Anteil der Dst. Seniorenbetreuung zu den weiteren 4 Organisationen in Bezug auf Gesamt-Wels ist gesunken, und somit ist auch der Anteil bei der 50%igen Refundierung der Kosten durch das Land OÖ dementsprechend gesunken. Dies spiegelt sich in der Höhe der Einnahmen bei den lfd. Transferzahlungen wider. 2016: € 372.446 zu 2017: € 210.271

Anm: Altenehrungen 2020 -> geringerer Aufw and aufgrund der durch Corona abgesagten Ehrungsfeiern

Anm: 2021 Altenehrungen -> erhöhter Aufw and aufgrund der durch Corona abgesagten Ehrungsfeiern im Vorjahr

\*\*\*Erläuterung **Seniorenbetreuung Mobile Altenhilfe**: wurde mit Mai 2022 eingestellt, daher Differenz

\*\*\*\*wurde Dst-intern auf falsche VAST gebucht, 2.045 sind angefallen

\*\*\*\*\*GTs inkl. Abfertigungen für MA, die in Pension gegangen sind

~ da vom Vorjahr noch genügend Geschenk-Sets auf Lager waren wurde nichts angekauft.

Altersstruktur betreute Personen	2014	2015	2016	2017	2018	2019	2020	2021	2022*
bis 64	8	19	15	12	9	23	12	24	
65 - 74	40	49	64	57	58	43	45	49	
75 - 79	33	39	42	53	50	44	34	46	
80 - 84	54	65	57	47	53	71	45	78	
ab 85	103	107	117	111	107	119	74	128	

### 4.8 Seniorenbetreuung – Mobile Altenhilfe

\* Der Dienst „Mobile Altenhilfe“ wurde mit 31.05.2022 in der Stadt Wels eingestellt. Seit Juni 2022 gibt es anstelle von 5 Trägerorganisationen nun nur noch 4 externe Anbieterorganisationen im Bereich der mobilen Dienste. Aus diesem Grund können für das Jahr 2022 und folgend keine Daten zur Verfügung gestellt werden.



Abb. 28: Trend – Altersstruktur der betreuten Personen

	2014	2015	2016	2017	2018	2019	2020	2021	2022*
geleistete Std.	20.099	19.963	22.701	22.319	21.181	18.428	14.035	12.807	2.389
Hausbesuche	25.390	25.381	27.682	29.766	29.602	28.289	21.256	19.160	

### Hausbesuche

Die Statistik befüllt ausschließlich die geleisteten Stunden im Zeitraum 01.01 – 31.05.2022.

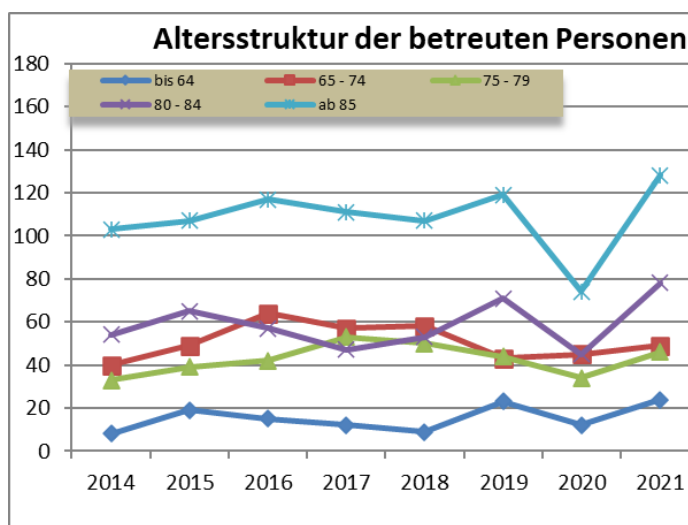

Abb. 29: Trend – Geleistete Stunden und Hausbesuche

Std/Monat	2014	2015	2016	2017	2018	2019	2020	2021	2022*
0-15	179	219	232	207	208	218	130	309	
16-30	55	49	55	40	63	74	77	13	
31-50	9	11	8	19	6	8	3	3	
ab 51	0	0	0	2	0	0	0	0	

Betreuungsintensität pro Person

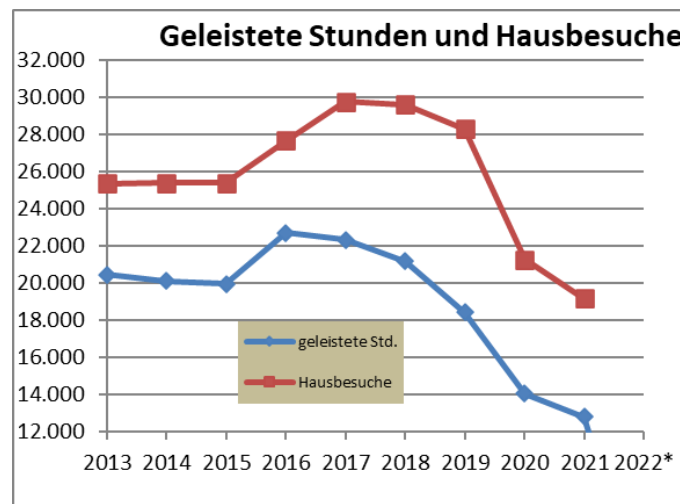

Abb. 30: Trend – Betreuungsintensität pro Person in Stunden

Bezeichnung	Anzahl Kinder				Gruppen - 2022/2023			
	2019/20	2020/21	2021/22	2022/23	Regelgr.	Intergratio nsgr.	Alterserw eiteregr.	Gesamt
<b>Städtische Krabbelstuben</b>								
Krabbelstube Noitzmühle inkl. Expo	17	20	21	20	2	0		2
Krabbelstube Kochstraße	9	9	10	10	1	0		1
Krabbelstube Laaen	20	20	21	22	2	0		2
Krabbelstube Vogelweide	10	9	10	10	1	0		1
Krabbelstube Negrellistraße			24	20	2	0		2
neu 2022: Krabbelstube Lessingstraße				19	2	0		2
neu 2022: Krabbelstube Herderstraße				14	2	0		2
<b>Städt. Gesamt</b>	<b>56</b>	<b>58</b>	<b>86</b>	<b>115</b>	<b>12</b>	<b>0</b>	<b>0</b>	<b>12</b>
<b>Private Krabbelstuben</b>								
Pfarrcaritaskleinkinderkrippe Stadtpfarramt	20	20	20	19	2	0		2
Krabbelstube Wels des VfFB (ehem. Franziskanerinnen)	14	12	11	9	0	1		1
Krabbelstube der OÖ. Hilfswerk GmbH - Kinderneest GTZ	20	13	17	16	2	0		2
Krabbelstube der OÖ. Hilfswerk GmbH - Dragonerhof	20	16	20	20	2	0		2
Krabbelstube Regenbogen Kinderfreunde	11	10	9	11	1	0		1
Krabbelstube Wirbelwind Kinderfreunde	11	8	11	10	1	0		1
Krabbelstube Sonnenschein Kinderfreunde	11	10	10	10	1	0		1
Krabbelstube Spatzenneest Kinderfreunde	25	30	26	30	3	0		3
Krabbelstube Purzelbaum Kinderfreunde	32	40	41	38	3	1		4
Krabbelstube Bienenhaus	10	11	10	12	1	0		1
Abenteuer Familie - Krabbelstube Mohnstraße	15	17	20	20	2	0		2
Da Vinci Akademie - Krabbelstube Wels	9	11	10	11	1	0		1
<b>Privat Gesamt</b>	<b>198</b>	<b>198</b>	<b>205</b>	<b>206</b>	<b>19</b>	<b>2</b>	<b>0</b>	<b>21</b>
<b>Gesamtsumme Krabbelstuben</b>	<b>254</b>	<b>256</b>	<b>291</b>	<b>321</b>	<b>31</b>	<b>2</b>	<b>0</b>	<b>33</b>
<b>Städtische Kindergärten</b>								
Kindergarten Lessingstraße (eh. Herderstraße)	83	84	81	85	3	1	0	4
Kindergarten Herminenhof	84	83	81	81	3	1	0	4
Kindergarten Herrengasse	84	83	84	83	3	1	0	4
Kindergarten Robert-Koch-Straße	118	118	120	117	3	1	2	6
Kindergarten Laaen	100	107	107	106	4	1	0	5
Kindergarten Lichtenegg	106	108	103	99	4	1	0	5
Kindergarten Neustadt	123	131	126	123	5	1	0	6
Kindergarten Noitzmühle inkl. Expo	149	151	148	149	6	1	0	7
Kindergarten Negrellistraße (eh. Pernau)	105	107	113	128	5	1	0	6
Kindergarten Siebenbürgerstraße	147	153	153	152	6	1	0	7
Kindergarten Vogelweide	71	82	82	80	2	1	1	4
Kindergarten Wimpassing	125	127	128	127	5	1	0	6
<b>Summe</b>	<b>1.295</b>	<b>1.334</b>	<b>1.326</b>	<b>1.330</b>	<b>49</b>	<b>12</b>	<b>3</b>	<b>64</b>
<b>Private Kindergärten</b>								
Pfarrcaritaskindergarten Wels	55	60	61	59	2	1	0	3
Pfarrcaritaskindergarten "St. Stephan" Wels	57	57	53	58	1	2	0	3
Waldorfindergarten Wels	36	37	33	38	2	0	0	2
Kindergarten des Schulvereins der Kreuzschwestern	122	122	122	114	3	3	0	6
Kindergarten Wels des VfFB (ehem. Franziskanerinnen)	66	61	59	62	2	1	0	3
Kindergarten der OÖ. Hilfswerk GmbH Kindergarten GTZ	36	35	34	35	2	0	0	2
Kindergarten der OÖ. Hilfswerk GmbH - Dragonerhof	43	43	37	37	1	1	0	2
Abenteuer Familie - Kindergarten Mohnstraße	47	46	46	46	2	0	0	2
Da Vinci Akademie - Kindergarten Wels	26	29	32	39	1	1	0	2
<b>Summe</b>	<b>488</b>	<b>490</b>	<b>477</b>	<b>488</b>	<b>16</b>	<b>9</b>	<b>0</b>	<b>25</b>
<b>Gesamtsumme Kindergärten</b>	<b>1.783</b>	<b>1.824</b>	<b>1.803</b>	<b>1.818</b>	<b>65</b>	<b>21</b>	<b>3</b>	<b>89</b>
<b>Städtische Horte</b>								
Hort Herrengasse	87	86	83	84	4	1		5
Hort Neustadt	93	89	70	66	3	1		4
Hort Pernau	60	37	51	38	1	1		2
Hort Vogelweide	112	104	112	112	4	2		6
Hort Wimpassing (inkl. Expo ab 21)	123	122	137	140	5	2		7
<b>Summe</b>	<b>475</b>	<b>438</b>	<b>453</b>	<b>440</b>	<b>17</b>	<b>7</b>	<b>0</b>	<b>24</b>
<b>Private Horte</b>								
Hort des Schulvereins der Kreuzschwestern	53	53	53	53	2	1		3
Hort Wels des VfFB (ehem. Franziskanerinnen)	69	66	67	66	3	0		3
<b>Summe</b>	<b>137</b>	<b>119</b>	<b>120</b>	<b>119</b>	<b>5</b>	<b>1</b>	<b>0</b>	<b>6</b>
<b>Gesamtsumme Hort</b>	<b>612</b>	<b>557</b>	<b>573</b>	<b>559</b>	<b>22</b>	<b>8</b>	<b>0</b>	<b>30</b>

Stichtag: 15.10.2022

## 5.1 Kindergärten, Horte und Krabbelstuben

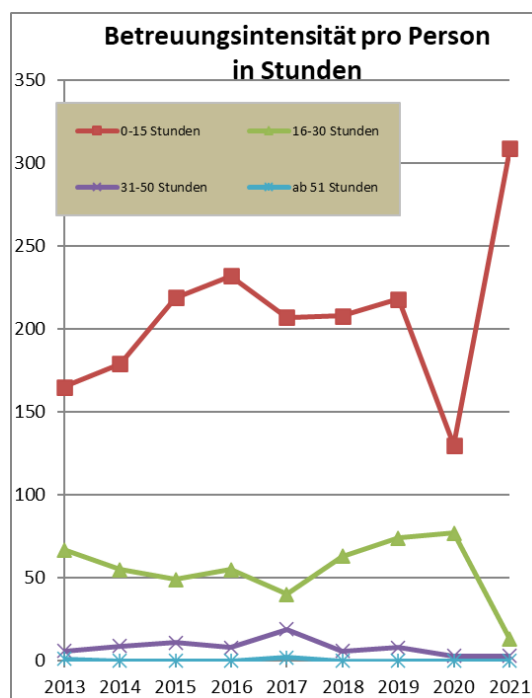
### Hintergrund Einrichtungen und Kinder in Österreich

In Österreich gibt es im aktuellen Berichtsjahr 2021/22 9.627 institutionelle Kinderbetreuungseinrichtungen (ohne Saisontagesheime); davon sind 4.599 Kindergärten, 2.550 Kinderkrippen und Kleinkindbetreuungseinrichtungen, 922 Horte und 1.556 altersgemischte Betreuungseinrichtungen. Im Fünfjahresvergleich zeigt sich, dass dabei die Anzahl der Krippen und Kleinkindbetreuungseinrichtungen (+35,5 %) stark zugenommen hat, während jene der Kindergärten (0,5 % gegenüber 2016) nahezu unverändert bleibt.

Mit Stichtag 15.10.2021 waren bundesweit 381.181 Kinder in Kindertagesheimen eingeschrieben. Mit 232.460 Kindern war der Großteil davon in Kindergartengruppen untergebracht, 50.850 besuchten Krippengruppen und Kleinkindbetreuungsgruppen, 50.017 Hortgruppen und 47.854 altersgemischte Betreuungsgruppen.

Quelle: Kindertagesheimstatistik 2021/22), Statistik Austria, Seite 9

Schuljahr	Schultyp - Wels					AHS	BHS	BMS	Gesamt
	Pflichtschule								
	Volksschule Vorschule	Mittelschule**	Sonderschule	Polyt. Lehrgang	Zusammen				
97/98	2.510	1.830	157	157	4.654	2.720	3.010	*	10.384
98/99	2.622	1.820	140	122	4.704	2.703	3.065	*	10.472
99/00	2.647	1.922	188	100	4.857	2.711	3.042	*	10.610
00/01	2.744	1.930	211	134	5.019	2.656	3.249	*	10.924
01/02	2.807	1.939	194	165	5.105	2.618	3.298	*	11.021
02/03	2.815	1.994	191	140	5.140	2.653	2.640	701	11.134
03/04	2.819	2.012	199	174	5.204	2.687	2.677	732	11.300
04/05	2.721	2.116	171	166	5.174	2.731	2.708	769	11.382
05/06	2.720	2.148	178	139	5.185	2.786	2.793	585	11.349
06/07	2.656	2.168	177	165	5.166	2.783	2.905	527	11.381
07/08	2.498	2.178	182	159	5.017	2.770	2.935	516	11.238
08/09	2.480	2.084	180	180	4.924	2.663	3.003	522	11.112
09/10	2.459	2.027	180	183	4.849	2.662	3.095	533	11.139
10/11	2.389	2.008	191	178	4.766	2.676	3.147	500	11.089
11/12	2.459	1.916	188	180	4.743	2.609	3.105	491	10.948
12/13	2.497	1.880	189	180	4.746	2.653	3.097	477	10.973
13/14	2.389	1.893	185	143	4.610	2.922	3.052	482	11.066
14/15	2.454	1.878	185	145	4.662	2.608	3.124	482	10.876
15/16	2.417	1.876	175	133	4.601	2.750	3.129	477	10.957
16/17	2.365	1.854	173	118	4.510	2.706	3.109	546	10.871
17/18	2.467	1.814	173	131	4.585	2.862	2.927	518	10.892
18/19	2.506	1.821	135	137	4.599	2.959	2.913	467	10.938
19/20	2.475	1.840	156	144	4.615	2.834	3.010	506	10.965
20/21	2.447	1.816	165	149	4.577	2.909	3.024	445	10.955
21/22	2.454	1.803	157	150	4.564	2.985	2.987	440	10.976
22/23	2.592	1.921	159	156	4.828	2.993	2.890	458	11.169

i\*\* bis Schuljahr 11/12: Hauptschulen, inkl. Privater MS

## 5.2 Schüler nach Schultyp

### Schüler nach Schultyp in Wels – 2022/2023

11.169 Schüler gibt es in Wels, davon 4.828 in den Pflichtschulen.



Abb. 31.: Schüler nach Schultyp

Schuljahr	Schultyp - Wels					AHS	BHS	BMS	Gesamt
	Pflichtschule								
	Volksschule Schulversuch	Mittelschule*	Sonderschule	Polyt. Lehrgang	Zusammen				
96/97	110	77	23	5	215	100	91	27	433
97/98	109	78	21	6	214	101	94	26	435
98/99	114	79	19	6	218	99	95	27	439
99/00	113	79	20	4	216	99	92	25	432
00/01	117	81	22	6	226	98	99	28	451
01/02	120	79	21	7	227	99	102	28	456
02/03	118	82	20	6	226	101	107	29	463
03/04	122	82	21	7	232	101	109	31	473
04/05	116	85	18	7	226	102	112	32	472
05/06	118	84	18	6	226	102	112	25	465
06/07	117	84	18	7	226	102	116	23	467
07/08	115	90	19	7	231	108	118	23	480
08/09	114	90	19	8	231	104	118	23	476
09/10*	118	91	20	8	237	114	118	24	493
10/11	118	92	21	8	239	120	119	23	501
11/12	122	87	21	8	238	120	123	22	503
12/13	121	86	21	8	236	119	123	22	500
13/14	117	85	20	6	228	127	122	25	502
14/15	118	85	20	6	229	114	123	23	489
15/16	118	86	20	6	230	117	126	25	498
16/17	114	85	20	5	224	116	125	26	491
17/18	121	83	19	6	229	122	120	24	495
18/19	129	85	17	6	237	123	118	23	501
19/20	126	84	18	6	234	117	127	25	503
20/21	124	83	18	6	231	119	131	22	503
21/22	123	87	18	6	234	121	132	21	508
22/23	129	85	19	6	239	123	129	23	514

\* bis Schuljahr 11/12: Hauptschulen, inkl. Private MS

### 5.3 Schulklassen nach Schultyp

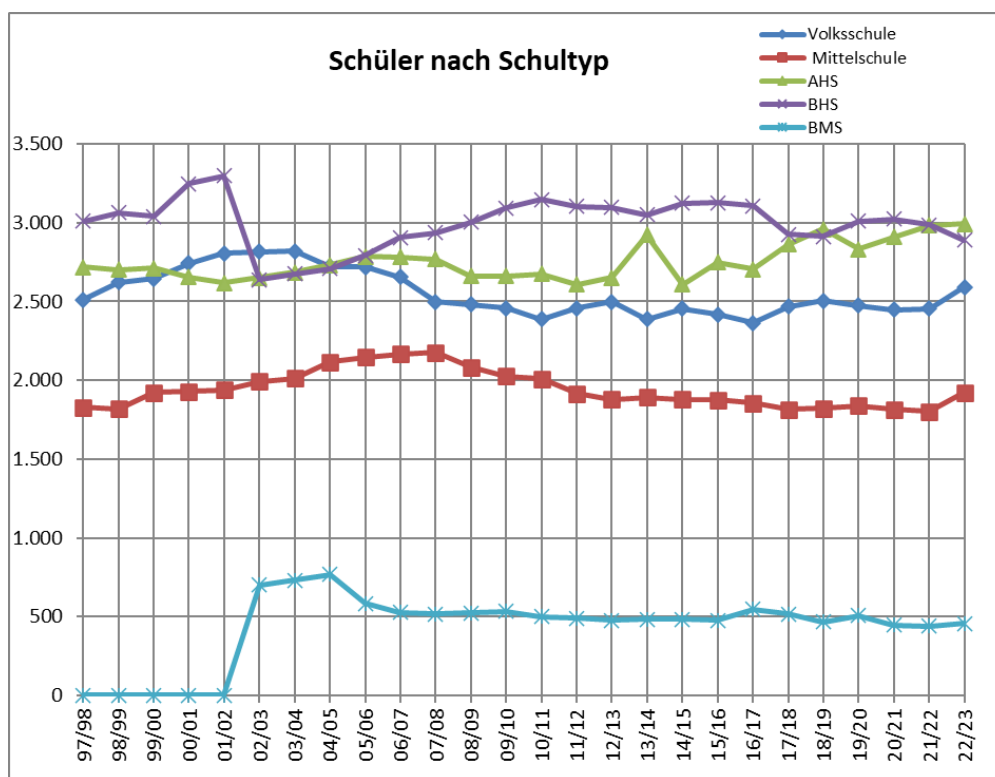
#### Schulklassen nach Schultyp – 2022/23

514 Klassen sind in der Schulstadt Wels eingerichtet, 239 davon im Pflichtschulbereich.



Abb. 32: Schulklassen nach Schultyp



Kurse nach Fachgebieten							
Anzahl der durchgeführten Kurse	Jahr	Politik, Gesellschaft und Kultur	Berufliche und Berufsorientierte Bildung	Sprachen	Kreativität und Gestalten	Gesundheit und Bewegung	Gesamt
	2012/13	8	27	85	22	176	318
	2013/14	6	14	63	14	103	200
	2014/15	2	0	80	27	124	233
	2015/16	0	2	81	24	119	226
	2016/17	3	4	71	20	112	210
	2017/18	2	3	85	23	111	224
	2018/19	0	6	70	21	100	197
	2019/20	0	6	61	22	97	186
	2020/21	1	1	45	13	43	103
2021/22	0	1	90	37	75	203	

Zeitraum von 1.07.2021 - 30.06.2022

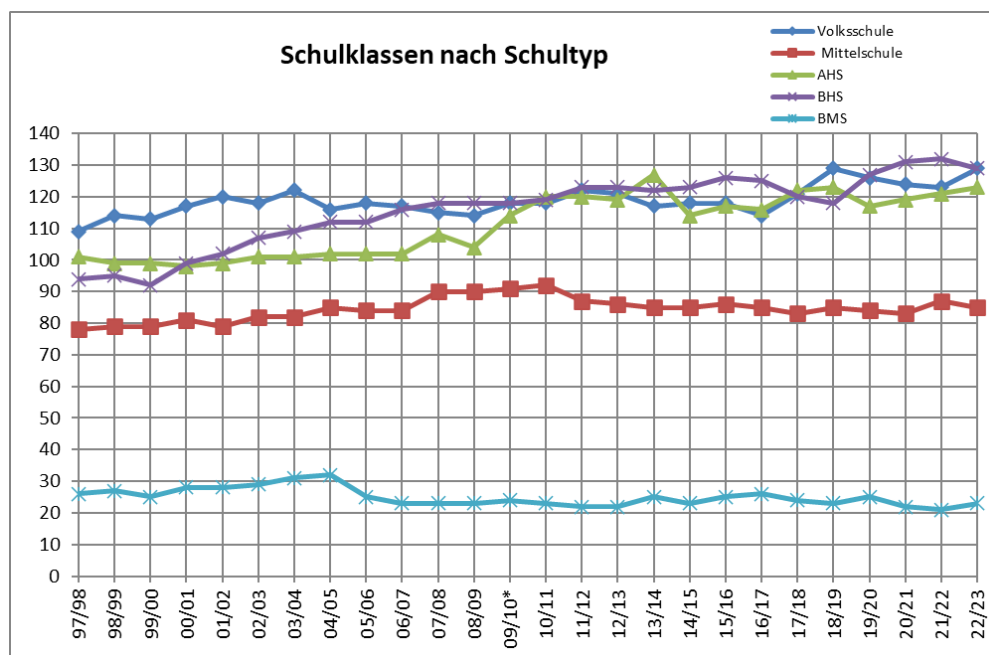
### 5.4 Volkshochschule Wels – Kurse und Kursteilnehmer nach Fachgebieten

#### Anzahl der Kurse

Die Anzahl der durchgeführten Kurse in Wels belief sich auf 203 im Jahr 2021/2022.

Kursteilnehmer nach Fachgebieten							
Kursteilnehmer	Jahr	Politik, Gesellschaft und Kultur	Berufliche und Berufsorientierte Bildung	Sprachen	Kreativität und Gestalten	Gesundheit und Bewegung	Gesamt
	2012/13	200	472	1.391	253	3.477	5.793
	2013/14	124	264	1.277	183	2.069	3.917
	2014/15	12	0	925	191	3.082	4.210
	2015/16	0	12	731	173	3.140	4.056
	2016/17	13	25	646	696	2.817	4.197
	2017/18	12	23	731	481	2.449	3.696
	2018/19	0	68	654	384	2.547	3.653
	2019/20	0	33	481	147	1.539	2.200
	2020/21	7	6	445	448	571	1.477
2021/22	0	4	465	618	1.078	2.165	

#### Anzahl der Kursteilnehmer

Nach der Corona-Pandemie ist die Anzahl der Kursteilnehmer wieder angestiegen. Im Jahr 2021/2022 besuchten 2.165 Personen (+ 68,2 %) die diversen Kurse in der VHS Wels.

Zeitraum von 1.07.2021 - 30.06.2022



Abb. 33: Kurse und Kursteilnehmer nach Fachgebieten

Jahr	Kursteilnehmer nach Altersgruppen in Jahren					
	unter 15	15 - 19	20 - 29	30 - 49	50 - 59	über 60
2012/13	519	116	629	2.646	694	1.020
2013/14	294	152	397	1.357	827	755
2014/15	253	37	363	1.005	447	606
2015/16	275	12	211	479	355	472
2016/17	238	14	264	598	402	506
2017/18	217	10	249	569	370	377
2018/19	212	15	242	560	364	372
2019/20	221	9	227	460	377	441
2020/21	51	8	160	451	340	226
2021/22	31	5	343	1.015	350	221

Zeitraum von 1.07.2021 - 30.06.2022  
freiwillige Angaben

### 5.5 Volkshochschule Wels – Kursteilnehmer nach Altersgruppen

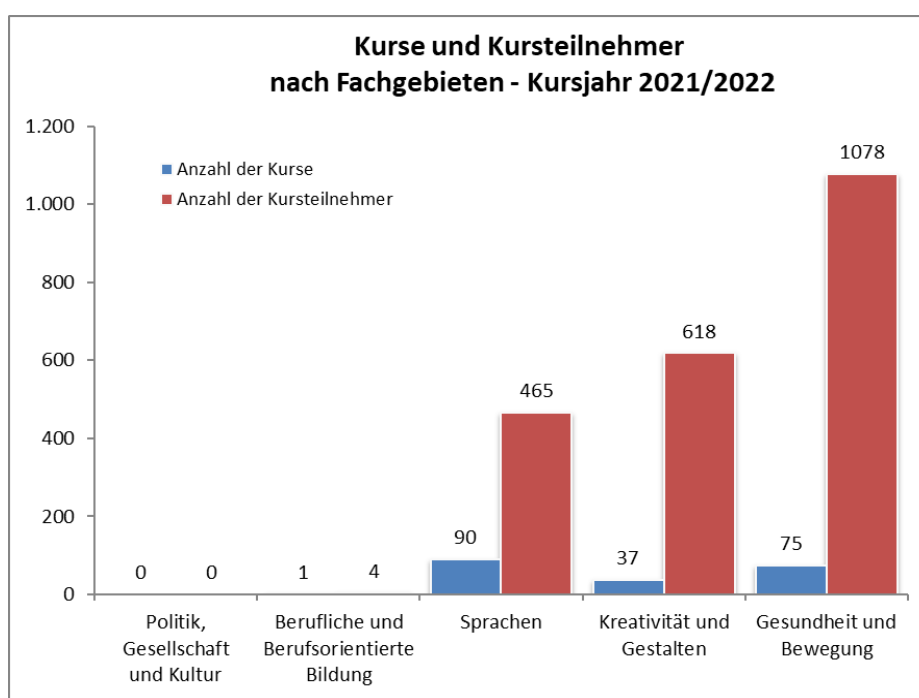
#### Altersgruppen

Knapp ein Fünftel der Teilnehmer ist älter als 60 Jahre. 9,2 % der Teilnehmer machten keine Angaben zu ihrem Alter.



Abb. 34: Kursteilnehmer nach dem Alter in %

Jahr	Aktive BenutzerInnen: Altersgruppen in Jahren									Gesamt
	bis 14 Jahre			14 bis 17 Jahre			Erwachsene			
	m.	w.	zus.	m.	w.	zus.	m.	w.	zus.	
2008	1.679	1.955	3.634	100	253	353	485	1.263	1.748	5.735
2009	1.312	1.945	3.257	195	132	327	514	1.256	1.770	5.354
2010	1.291	1.517	2.808	163	259	422	619	1.663	2.282	5.512
2011	1.451	1.782	3.233	73	102	175	561	1.617	2.178	5.586
2012	1.149	1.312	2.461	77	152	229	567	1.594	2.161	4.851
2013	1.133	1.292	2.425	32	105	137	548	1.505	2.053	4.615
2014	1.041	1.203	2.244	36	125	161	517	1.439	1.956	4.361
2015	814	937	1.751	42	102	144	484	1.340	1.824	3.719
2016	302	405	707	52	126	178	460	1.287	1.747	2.632
2017	280	383	663	34	76	110	422	1.090	1.512	2.285
2018	276	397	673	26	64	90	413	1.092	1.505	2.268
2019	301	395	696	25	54	79	401	1.073	1.474	2.249
2020*	688	796	1.484	43	98	141	351	972	1.323	2.948
2021	518	578	1.096	48	84	132	314	912	1.226	2.454
2022	835	919	1.754	51	79	130	143	496	639	2.523

\* Steigerung insbesondere bei den unter 14-jährigen aufgrund der Einschreibungen von Schulklassen im Wissensbus

## 5.6 Stadtbücherei – Aktive Benutzer

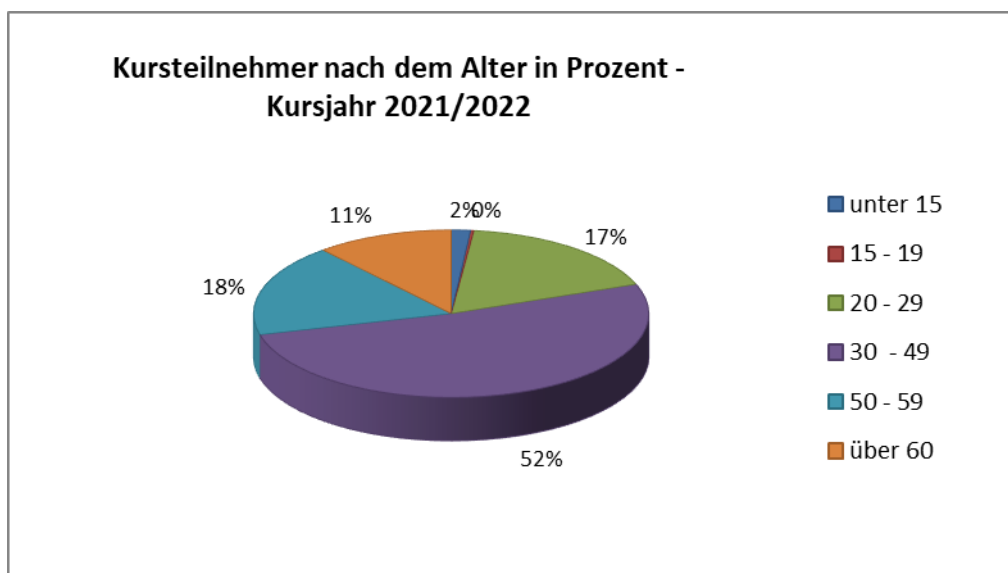
### Aufgaben der Stadtbücherei

Die Kernaufgabe der Stadtbücherei besteht in der Bereitstellung von Büchern, Zeitschriften und weiteren Medien für die Öffentlichkeit, mit dem Ziel der Sicherung des freien Zugangs von Informationen aller Art ohne kommerziellen Hintergrund zu gewährleisten.

Jahr	Buchbestand				Entlehnungen					
	Belletristik	Sachbücher	Kinder- u. Jugendb.	Zeitschriften	Gesamt	Belletristik	Sachbücher	Kinder- u. Jugendb.	Zeitschriften	Gesamt
2008	13.725	15.556	16.578	75	45.934	53.559	27.216	108.743	9.477	198.995
2009	12.679	15.064	16.043	61	43.847	50.047	23.048	102.122	8.080	183.297
2010	13.256	16.938	16.651	63	46.908	52.952	27.395	128.817	11.469	220.633
2011	12.916	16.105	16.411	63	45.495	54.546	30.177	124.780	12.150	221.653
2012	12.826	15.920	15.887	63	44.696	54.248	30.018	113.348	11.186	208.800
2013	13.502	16.446	15.903	59	45.910	54.501	29.547	108.155	11.988	204.191
2014	13.280	15.828	15.245	59	44.412	50.396	28.412	104.474	12.037	195.319
2015	11.939	15.004	13.892	59	40.894	48.023	26.720	87.184	11.251	173.178
2016	12.198	15.105	11.725	53	39.081	44.561	24.498	57.890	11.247	138.196
2017	12.019	14.096	11.895	59	38.069	41.813	21.592	52.403	10.160	125.968
2018	11.260	12.700	11.289	59	35.308	41.133	20.891	52.473	9.591	124.088
2019	10.645	11.751	12.654	59	35.109	39.437	19.517	49.847	9.509	118.310
2020	10.695	12.286	13.573	55	36.609	38.728	16.655	57.426	8.344	121.153
2021	10.003	12.339	13.055	55	35.452	32.111	11.963	48.407	6.303	98.784
2022	10.331	11.448	14.509	54	36.342	31.747	11.016	58.435	6.617	107.815

## 5.7 Stadtbücherei – Bestand und Entlehnungen

### Neu in Wels: Der Wissensbus

Als mobile Bürgerservicestelle bietet der Wissensbus eine Anlaufstelle, um Anträge auf kurzem Weg erledigen zu können.

Quelle: Homepage der Stadt Wels, [www.wels.gv.at](http://www.wels.gv.at)

CD- u. Videoabteilung	Bestand				Entlehnungen			
	Audio*	Video, DVD	CD-ROM	Gesamt	Audio*	Video, DVD	CD-ROM	Gesamt
2005	4.505	6.776	470	11.751	32.561	69.855	2.911	105.327
2006	4.935	7.638	419	12.992	26.720	59.548	1.803	88.071
2007	5.301	8.330	421	14.052	29.148	66.036	1.877	97.061
2008	5.928	9.116	373	15.417	25.640	63.174	1.411	90.225
2009	6.300	10.000	383	16.683	27.261	61.403	879	89.543
2010	6.910	6.177	512	13.599	37.346	67.156	2.423	106.925
2011	7.725	7.201	185	15.111	41.320	72.915	630	114.865
2012	8.199	7.766	148	16.113	35.904	67.747	94	103.745
2013	8.966	8.461	138	17.565	36.233	66.816	4	103.053
2014	9.914	9.108	136	19.158	36.987	63.602	0	100.589
2015	10.387	9.744	209	20.340	34.287	60.879	19	95.185
2016	7.842	10.600	134	18.576	29.315	53.931	0	83.246
2017	8.527	11.615	134	20.276	25.436	45.241	0	70.677
2018	9.180	12.269	134	21.583	23.669	43.173	0	66.842
2019	9.562	12.624	133	22.319	21.934	35.484	0	57.418
2020	8.020	12.454	13	20.487	17.668	32.574	0	50.242
2021	8.045	11.953	22	20.020	14.036	19.606	3	33.645
2022	7.475	10.546	4	18.025	13.235	17.425	0	30.660

Audio\*: umfasst Musik-CDs und Hörbuch-CDs

W e l s									
Jahr Monat	Theater		Konzerte		Kornspeicher		Stadtmuseen* seit 2012 inkl. Minoriten		Gesamt Besucher
	Veranst.	Besucher	Veranst.	Besucher	Veranst.	Besucher	Veranst.	Besucher	
2010	21	6.083	14	2.416	17	1.616	31	14.762	24.877
2011	21	7.692	13	2.206	16	1.514	43	14.285	25.697
2012	20	7.203	12	1.746	20	1.865	51	23.436	34.250
2013	20	7.082	12	2.302	17	1.732	50	25.873	36.989
2014	28	7.188	11	2.103	20	1.949	40	23.096	34.336
2015	31	8.626	14	2.127	18	1.819	40	24.447	37.019
2016	32	7.844	12	1.973	20	1.777	32	21.166	32.760
2017	31	9.012	12	2.155	20	1.642	26	21.316	34.125
2018	29	8.089	12	1.922	18	1.651	20	21.330	32.992
2019	18	5.107	12	2.131	21	1.716	21	29.475	38.429
2020	10	2.132	6	796	7	650	11	2.023	5.601
2021	15	3.188	9	1.441	6	324	33	8.676	13.629
2022	31	6.696	18	4.732	7	470	40	18.741	30.639
Jänner	3	485	1	151	0	0	0	124	760
Februar	2	490	2	423	0	0	1	149	1.062
März	3	828	3	547	7	470	1	1.113	2.958
April	2	621	2	549	0	0	4	435	1.605
Mai	5	1.001	3	608	0	0	3	1.372	2.981
Juni	0	0	2	377	0	0	8	4.461	4.838
Juli	0	0	0	0	0	0	9	3.744	3.744
August	0	0	0	0	0	0	6	3.392	3.392
September	0	0	0	0	0	0	4	1.392	1.392
Oktober	4	995	2	748	0	0	3	1.883	3.626
November	10	1.837	3	1329	0	0	1	411	3.577
Dezember	2	439	0	0	0	0	0	265	704
<b>Gesamt</b>	<b>31</b>	<b>6.696</b>	<b>18</b>	<b>4.732</b>	<b>7</b>	<b>470</b>	<b>40</b>	<b>18.741</b>	<b>30.639</b>

### 5.8 Kulturveranstaltungen

#### Österreich – Theater und Musik

Im Spieljahr 2019/20 wurden insgesamt 3,16 Mio. Besuche bei rund 8.900 Vorstellungen der erfassten Theater- und Konzertbühnen verzeichnet. Die Bundestheater, die großen Wiener Privattheater, die Vereinigten Bühnen Wien, das Theater der Jugend sowie die Länderbühnen und großen Stadttheater gaben 2019/20 zusammen rund 4.500 Vorstellungen und wurden von 2,04 Mio. Zuschauern besucht.

#### Österreich – Museen und Ausstellungen

Die Gesamtbesuchszahl des Jahres 2020 wurde mit 6,2 Mio. ermittelt. Die Museumsbesuche verteilten sich zu 42,5 % auf „Kunstmuseen, archäologische und historische Museen“, zu 41,7 % auf kulturgeschichtliche Spezialmuseen, thematische Museen und Mehrspartenmuseen („Andere Museen“) sowie zu 15,7 % auf „Wissenschaftliche, technische und ethnologische Museen“.

Quelle: Statistik Austria – Kulturstatistik S. 13



Abb. 35.: Kulturveranstaltungen

Jahr	Hallenbad	Sauna	Freibad	Eishalle
2007	148.351	46.978	88.166	36.968
2008	157.113	43.415	81.577	34.328
2009	155.185	40.159	80.989	28.835
2010	156.244	39.858	80.216	31.544
2011	153.640	39.281	80.052	27.972
2012	166.752	47.694	62.690	29.660
2013	188.325	46.334	76.972	26.518
2014	177.436	44.866	44.496	28.896
2015	168.480	42.909	91.093	27.091
2016	178.905	42.156	60.861	24.997
2017	176.204	40.564	69.765	27.743
2018	177.719	39.711	80.446	27.885
2019	188.330	39.646	75.134	30.592
2020*	74.727	14.167	55.046	21.768
2021*	60.300	13.412	55.298	7.691
2022	151.630	32.052	76.929	28.373

\* 2020 und 2021 : Rückgang der Besucherzahlen aufgrund der Corona Pandemie

### 5.9 Wellorado Wels – Besucherzahlen

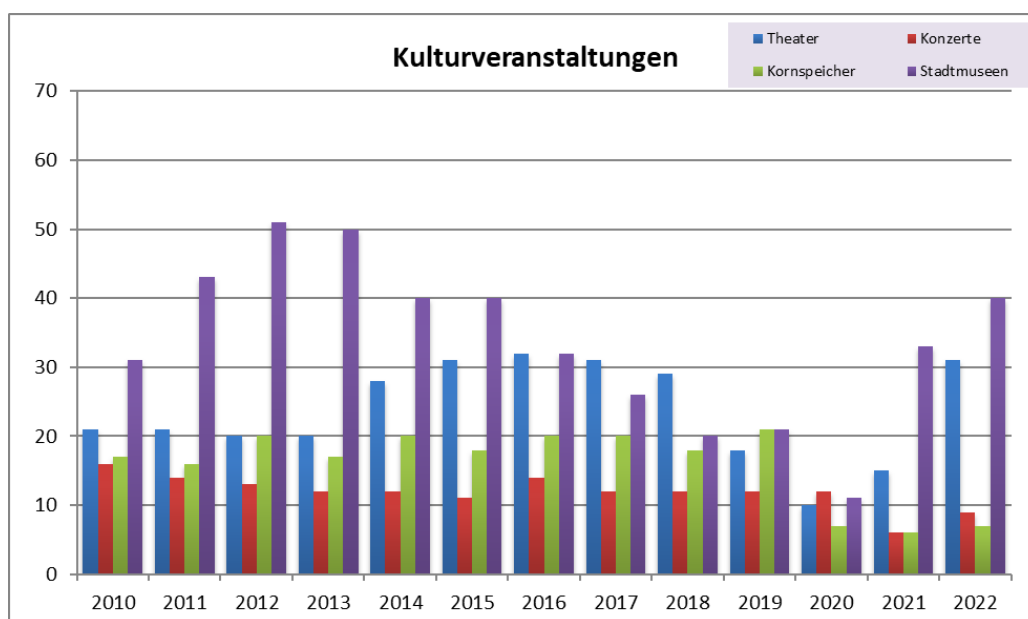
Das Wellorado Wels gilt als eines der schönsten öffentlichen Bäder Österreichs und umfasst das Hallenbad, eine knapp 2.000 m<sup>2</sup> große Saunalandschaft, das Freibad und die Kunsteisbahn.

Quelle:  
<https://www.wels.gv.at/lebensbereiche/freizeit-und-sport/welldorado/>



Abb. 36: Besucherzahlen Wellorado Wels

Vorbildung der Studenten (Studienanfänger 2022/23) nach Geschlecht			
Zugangsvoraussetzung	männlich	weiblich	Gesamt
Abschlusszeugnis einer facheinschlägigen BMS	1		1
AHS (Langform)	34	44	78
AHS (Sonderformen)	2	3	5
Anerkannte Studienberechtigungsprüfung	20	5	25
Ausländische Universitätsreife	90	39	129
Berufsreifeprüfung	43	9	52
Externistenreifeprüfung		1	1
Handelsakademien	8	6	14
Höhere land- und forstwirtschaftliche Lehranstalten	11	6	17
Höhere Lehranstalten für wirtschaftliche Berufe	7	15	22
Höhere Schulen der Lehrer- und Erzieherbildung		1	1
Höhere technische und gewerbliche Lehranstalten	210	26	236
Lehrabschlusszeugnis mit allfälligen Zusatzqualifikationen	15	5	20
Oberstufenrealgymnasium	5	2	7
Werkmeister	1		1
Sonstige	21	3	24
<b>Gesamt</b>	<b>468</b>	<b>165</b>	<b>633</b>

**Anzahl der Studenten nach Studiengang und Geschlecht (Stand 15.11.2022)**

Studiengänge	männlich	weiblich	Gesamt
Agrartechnologie und -management	39	26	65
Angewandte Energietechnik - Bachelor	66	4	70
Angewandte Energietechnik - Master	33	3	36
Anlagenbau - Master	58	9	67
Automatisierungstechnik Bachelor	85	6	91
Automatisierungstechnik Master	56	1	57
Automotive Mechatronics and Management Master	52	2	54
Bauingenieurwesen im Hochbau - Bachelor	64	35	99
Bauingenieurwesen im Hochbau - Master	23	12	35
Bio- und Umwelttechnik - Bachelor	28	53	81
Bio- und Umwelttechnik - Master	25	17	42
Electrical Engineering - Bachelor	59	17	76
Electrical Engineering - Master	32	4	36
Entwicklungsingenieur Maschinenbau - Bachelor	93	15	108
Entwicklungsingenieur Maschinenbau - Master	36	1	37
Innovation & Product Management - Master	48	26	74
Innovations- & Produktmanagement - Bachelor	45	29	74
Lebensmitteltechnologie und Ernährung - Bachelor	32	84	116
Lebensmitteltechnologie und Ernährung - Master	22	41	63
Leichtbau und Composite Werkstoffe - Bachelor	40	3	43
Leichtbau und Composite Werkstoffe - Master	27	4	31
Mechatronik/Wirtschaft - Bachelor	129	18	147
Mechatronik/Wirtschaft - Master	101	9	110
Produktdesign und Techn. Kommunikation - Bachelor	11	40	51
Robotic Systems Engineering	28	5	33
Sustainable Energy Systems - Master	48	15	63
Verfahrenstechnische Produktion - Bachelor	35	19	54
Werkstoffwissenschaften und Fertigungstechnik	42	12	54
Werkstoffwissenschaften und Fertigungstechnik	50	16	66
<b>Gesamt</b>	<b>1407</b>	<b>526</b>	<b>1.933</b>

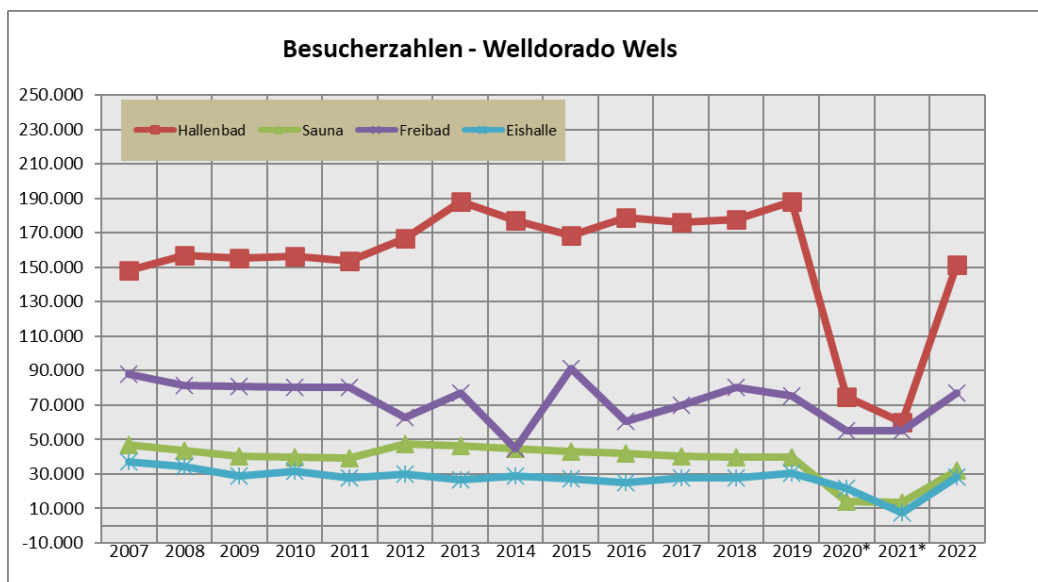
Lehrkörper	Quelle: Vese		
Nebenberuflich	421		
Hauptberuflich	95		
<b>Gesamt</b>	<b>516</b>		
<b>Quelle: FH OÖ Studienbetriebs GmbH / Fakultät für Technik und Umweltwissenschaften per Stichtag 15.11.2022</b>			

**5.10 Fachhochschule Wels**

**Studieren am FH OÖ Campus Wels**

Die FH OÖ Fakultät für Technik und Angewandte Naturwissenschaften in Wels besteht bereits seit 1993 und zählt zu den Pionieren im Fachhochschulsektor. Mit ihren Schwerpunkten und den sehr erfolgreichen Forschungsprojekten zählt sie zu den renommiertesten Fachhochschulen Österreichs. Technik und Angewandte Naturwissenschaften werden in den Mittelpunkt der Forschungs- und Entwicklungsarbeiten gestellt. Sechs Centers of Excellence (CoE) bzw. Stärkefelder bilden dabei den Kern der Forschung, der diese Fakultät zu den forschungsstärksten und bestausgestatteten Fakultäten auf europäischer Ebene zählen lässt.

Viele Gründe sprechen für ein Studium am FH OÖ Campus Wels: Neben der qualitativ hochwertigen Ausbildung, dem guten Betreuungsverhältnis und den top Jobaussichten, ist der gleitende Berufseinstieg einer der großen Vorteile. Viele Studierende erstellen ihre Bachelor- oder Masterarbeiten im Auftrag von Partnerfirmen oder sind bereits während des Studiums Mitarbeiter in einem der zahlreichen Welser Forschungsprojekte.

Quelle: <https://www.fh-ooe.at/campus-wels/die-fakultaet/ueber-die-fakultaet/>

Abb. 37: Vorbildung der Studenten



Abb. 38: Studenten nach Studiengang und Geschlecht



Jahr	Fertiggestellte Gebäude nach G e b ä u d e a r t - W e l s				Gesamt
	Nichtlandw. Wohnhaus mit		Landwirtschaftl. Wohnhäuser (Bauernhäuser)	Sonstige Gebäude **	
	1 - 2 Wohnungen	3 und mehr Wohnungen			
2005	156	8	0	134	298
2006	53	6	0	35	94
2007	176	19	0	63	258
2008	101	0	0	123	224
2009	63	7	0	114	184
2010	33	17	1	97	148
2011	55	3	0	102	160
2012	39	9	1	114	163
2013	32	7	1	107	147
2014	44	11	0	107	162
2015	34	4	-	86	124
2016	35	5	0	82	122
2017	67	12	1	107	187
2018	84	8	0	81	173
2019	76	8	0	81	165
2020	87	7	1	106	201
2021	60	10	0	102	172
2022	54	17	-	88	159

## 6.1 Fertiggestellte Gebäude nach Gebäudeart

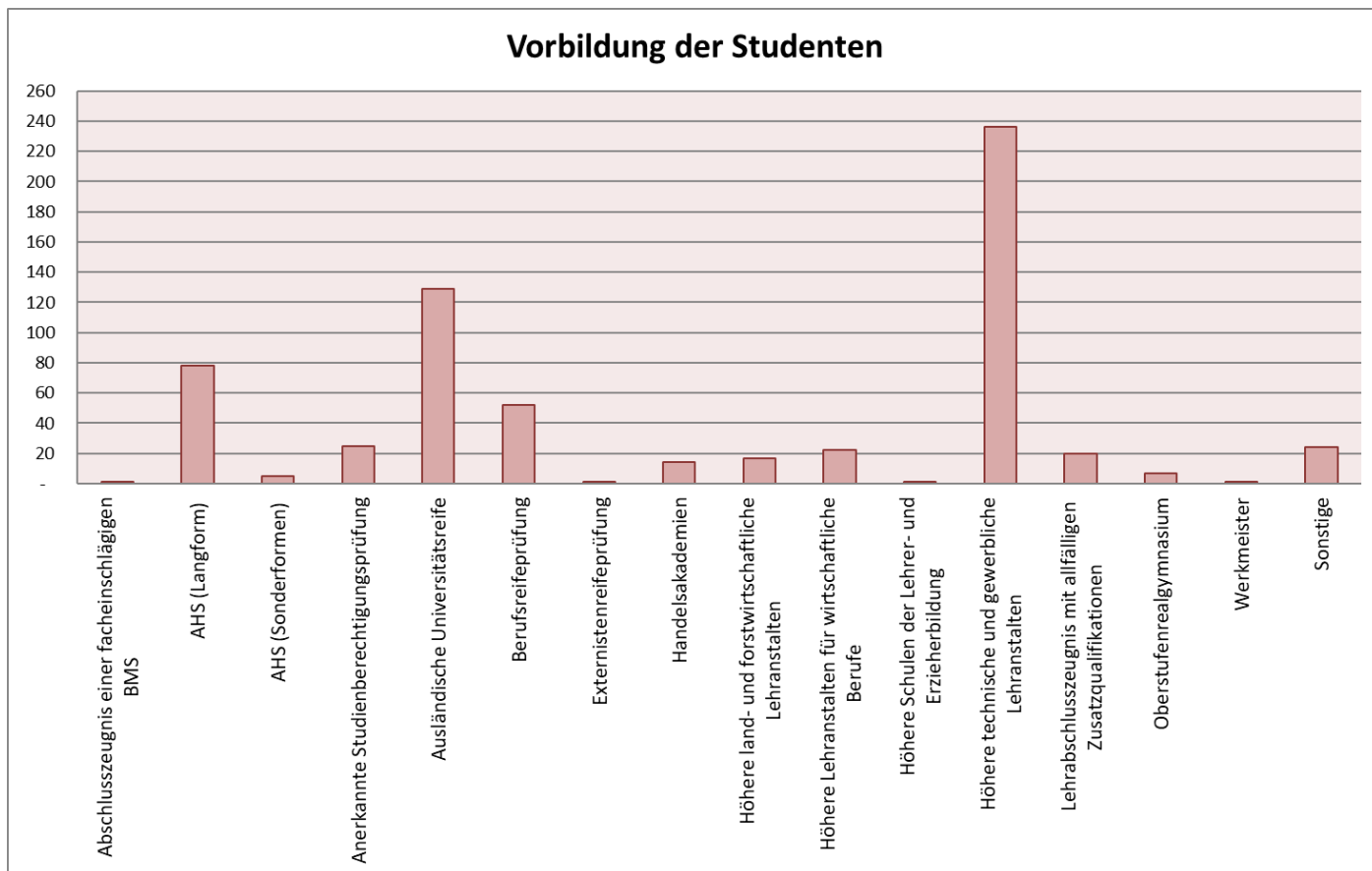
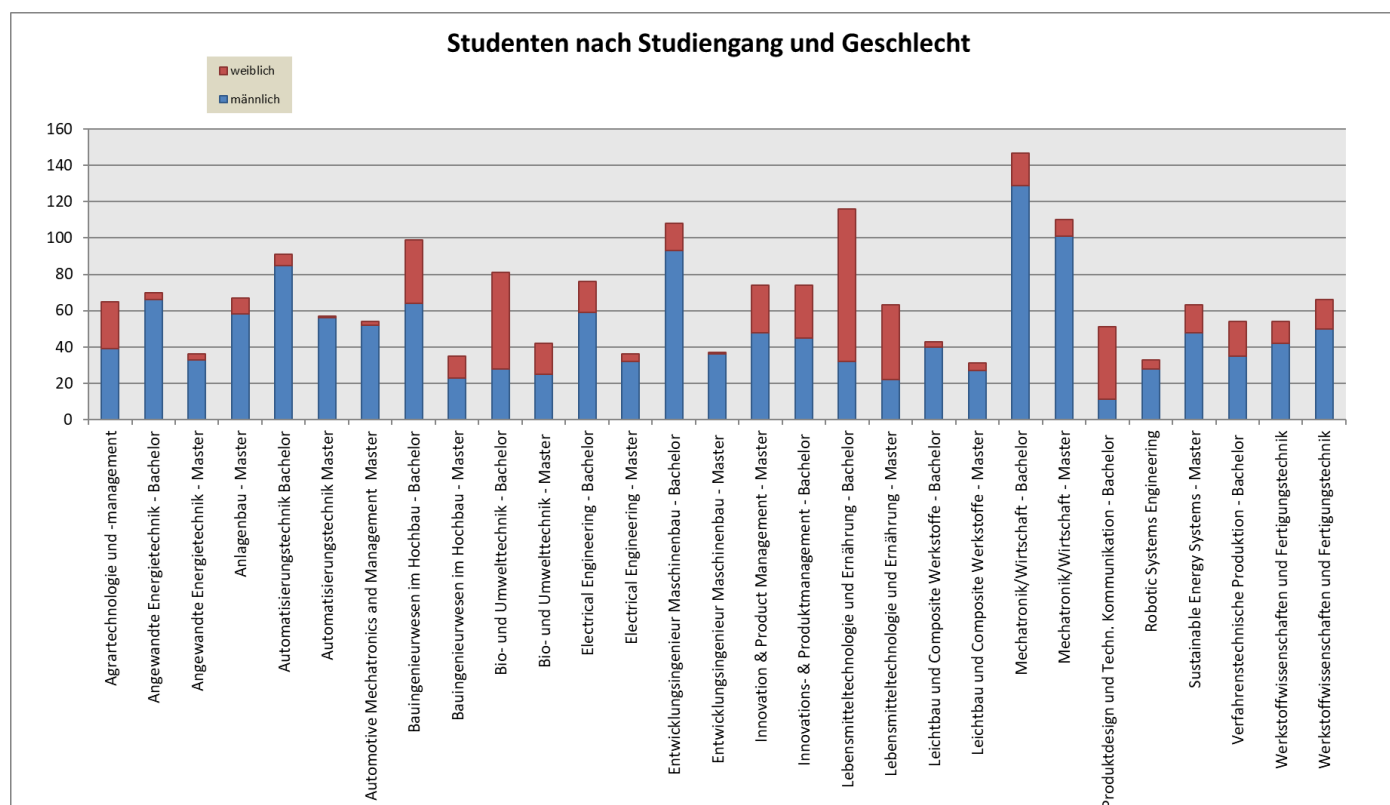
**Wohnen in Österreich – Etwa die Hälfte der Haushalte lebt im Eigentum**

Von den insgesamt 4,07 Millionen Hauptwohnsitzwohnungen in Österreich wurden im Jahr 2022 knapp die Hälfte in Eigentum (Haus oder Wohnung) und 43 % in Haupt- oder Untermiete bewohnt. Die übrigen 9 % entfallen auf verschiedene mietfreie Wohnverhältnisse sowie Dienst- und Naturalwohnungen. In Wien ist die Mietquote besonders hoch – beinahe vier Fünftel der Privathaushalte leben in Miete (inkl. Untermiete). In den übrigen Bundesländern variiert die Mietquote zwischen 20 % im Burgenland und 38 % in Salzburg.

Quelle: Wohnen 2022 – Zahlen, Daten und Indikatoren der Wohnstatistik, Statistik Austria, Seite 9

Jahr	Fertiggestellte Gebäude nach B a u h e r r - W e l s				Gesamt
	Physische Personen	Gemeinn. Bauvereinigung	Gebietskörperschaft	Sonstige jur. Person	
2005	111	2	1	184	298
2006	45	1	4	44	94
2007	127	7	1	84	219
2008	144	4	3	65	216
2009	121	6	5	52	184
2010	86	8	6	48	148
2011	108	6	0	46	160
2012	116	5	2	40	163
2013	90	1	-	56	147
2014	90	3	4	65	162
2015	77	2	4	41	124
2016	75	3	4	40	122
2017	126	4	1	56	187
2018	118	1	2	52	173
2019	96	2	1	66	165
2020	118	3	2	61	184
2021	104	7	3	58	172
2022	93	3	5	58	159

## 6.2 Fertiggestellte Gebäude nach Bauherren

**Nettomiete für Hauptmietwohnungen bei 6,4 Euro pro Quadratmeter**

Im Jahr 2022 mussten für eine Hauptmietwohnung im Durchschnitt monatlich etwa 582,0 Euro Miete inkl. Betriebskosten bezahlt werden; davon entfallen 151,7 Euro auf die Betriebskosten.

Das entspricht 8,7 Euro Miete (inkl. Betriebskosten) pro Quadratmeter; davon 2,3 Euro Betriebskosten und 6,4 Euro Nettomiete pro Quadratmeter.

Quelle: Wohnen 2022 – Zahlen, Daten und Indikatoren der Wohnstatistik, Statistik Austria, Seite 9



Jahr	N u t z f l ä c h e i n m <sup>2</sup> -Wels					Gesamt
	bis 44	45 - 59	60 - 89	90 - 129	130 u. mehr	
2005	4	32	98	77	52	263
2006	36	17	34	7	5	99
2007	16	22	25	35	60	158
2008	0	4	8	4	85	101
2009	0	0	0	20	50	70
2010	0	10	5	6	30	51
2011	0	0	4	17	37	58
2012**	0	79	169	35	53	336
2013	11	23	59	28	30	151
2014	23	24	115	64	31	257
2015	2	25	76	63	27	193
2016	2	21	101	42	31	197
2017	3	62	259	80	50	454
2018	7	62	115	63	51	298
2019	21	63	155	59	37	335
2020	0	46	82	60	54	242
2021	50	48	185	51	2	336
2022	9	98	220	68	39	434

### 6.3 Fertiggestellte Wohnungen nach Nutzfläche

#### Durchschnittsgrößen in Österreich

Die durchschnittliche Wohnfläche der Hauptwohnsitzwohnungen liegt bei 102 m<sup>2</sup>. Sie variiert stark nach dem Rechtsverhältnis und Haushaltstyp: Die Wohnungen von Hauseigentümern sind mit 146 m<sup>2</sup> mit Abstand die größten. Haushalte in Mietwohnungen stehen je nach Art der Hauptmiete durchschnittlich zwischen 61 m<sup>2</sup> (Gemeindewohnungen) und 71 m<sup>2</sup> (andere Hauptmietwohnungen) zur Verfügung.

Quelle: Wohnen 2022 – Zahlen, Daten und Indikatoren der Wohnstatistik, Statistik Austria, Seite 9

2012\*\* Aufgrund der GEW-Daten genauere Nutzflächenberechnung der einzelnen fertiggestellten Wohnungen (bisher nur nach Bauansuchen) möglich!!



Abb. 39: Anzahl fertiggestellter Wohnungen

Jahr	Gemeldete Wohnungssuchende zu Jahresende	Vergabe von			Delogierungen (Anberaumte Räumungstermine)
		Altbauwohnungen	Neubauwohnungen	Gesamt	
2001	1.687	338	32	370	322
2002	1.888	283	21	304	320
2003	2.025	330	0	330	331
2004	2.084	303	0	303	308
2005	1.957	166	169	335	362
2006	1.836	192	140	332	344
2007	1.991	150	182	332	196
2008	1.815	184	212	396	497
2009	1.707	157	118	275	455
2010	2.309	189	167	356	389
2011	1.899	213	168	381	382
2012	1.931	226	182	408	307
2013	1.827	167	302	469	377
2014	1.751	300	127	427	394
2015	1.427	353	185	538	346
2016	973	322	182	504	386
2017	902	296	160	456	359
2018	694	295	179	474	351
2019	551	300	164	464	349
2020	467	263	139	402	289
2021	491	311	140	451	240
2022	478	345	143	488	368

## 6.4 Wohnungsverwaltung

### Wohnungsverwaltung

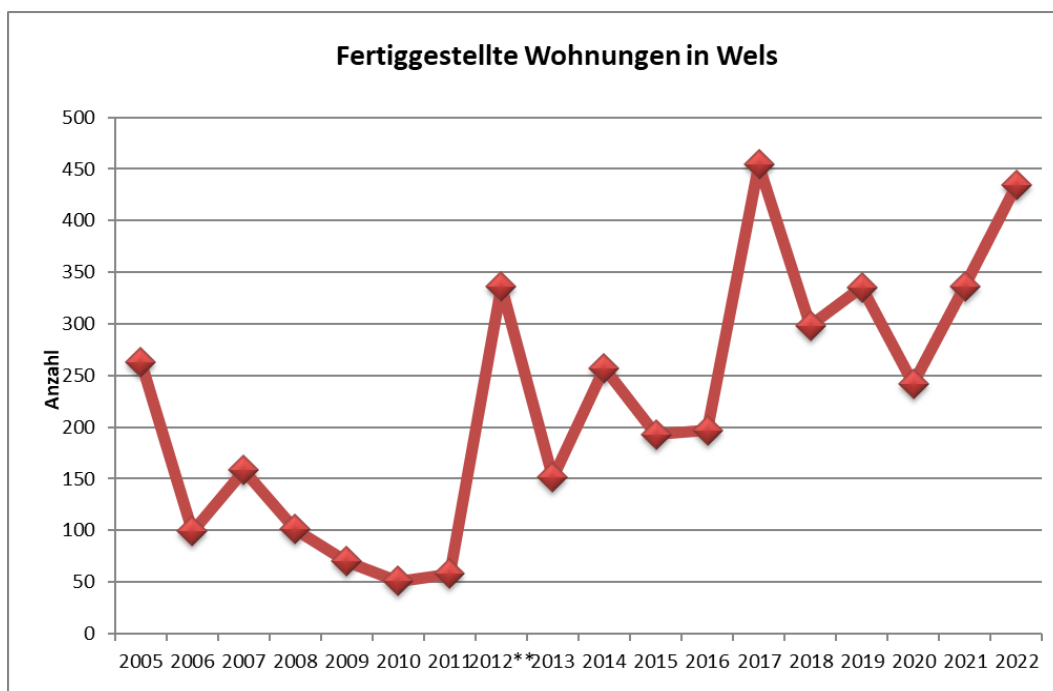
Zu Jahresende (2022) waren in Wels 478 Wohnungssuchende gemeldet, das bedeutet im Vergleich zu 2021 eine geringfügige Senkung (- 2,6 %).

Vergeben wurden 345 Altbau- und 143 Neubauwohnungen (Gesamt: 488).

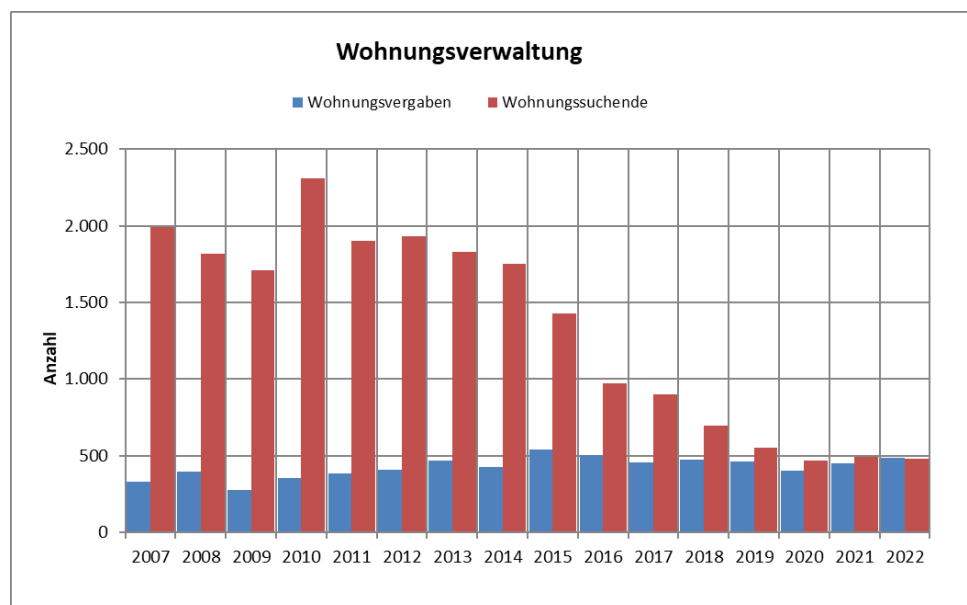

**Abb. 40: Wohnungsvergaben vs. Wohnungssuchende**

Jahr	Elektrische Beleuchtung			Zahl der elektrischen Verkehrssignalanlagen	Zahl der Blinkanlagen	Zahl der elektrischen Verkehrszeichen
	Zahl der Leuchten	Anschlusswert in kW	Stromverbrauch in 1000 kWh			
2010	9.149	890	3.500	49	21	0
2011	8.510**	720**	2.600**	53	19	0
2012	8.535	650**	2.350**	53	19	0
2013	8.572	655	2.360	53	20	0
2014	8.605	662	2.380	54	19	0
2015	8.650	665	2.395	54	19	0
2016	8.685	667	2.400	54	19	0
2017	8.730	670	2.415	54	19	0
2018	8.750	672	2.425	54	19	0
2019	8.800	676	2.440	54	19	0
2020	8.820	680	2.460	54	19	0
2021	8.247***	640	2.200	54	19	0
2022	8.409	600	2.000	54	19	0

\*\* Einsparung durch LED-Offensive, \*\*\* katasterbereinigt

Jahr	Förderung	Wasserabgabe				Rohrnetzverluste
		im eigenen Gemeindegebiet	an andere Versorgungsgeb.	Werkseigenverbrauch	insgesamt	
2010	4.807	3.440	996	74	4.510	297
2011	4.926	3.267	1.019	120	4.405	521
2012	4.830	3.340	1.056	48	4.445	385
2013	4.961	3.333	1.016	101	4.450	511
2014	4.969	3.450	1.137	92	4.679	290
2015	4.993	3.330	1.186	99	4.615	378
2016	4.831	3.353	1.287	47	4.688	144
2017	4.985	3.387	1.290	78	4.756	229
2018	5.129	3.531	1.265	38	4.834	295
2019	5.070	3.548	1.246	39	4.833	237
2020	5.148	3.597	1.256	31	4.884	264
2021	5.090	3.621	1.236	32	4.889	201
2022	5.060	3.540	1.266	35	4.841	219

Quelle: EWW AG.

### 7.1 Öffentliche Beleuchtung

Öffentliche Beleuchtung in Wels

### 7.2 Öffentliche Wasserversorgung (in 1000 m³)

Hintergrund Welser Wasser

In den Leitungen der eww fließt quellfrisches Trinkwasser aus dem Almtal. Diese Qualität setzt sich auch in den Anlagen der eww AG fort. Auch die bakteriologische Beschaffenheit ist einwandfrei, sodass keinerlei Desinfektion erforderlich ist. Die AGROLAB Austria GmbH prüft in regelmäßigen Abständen die Wasserqualität, sodass sicher ist, dass hervorragendes naturbelassenes Wasser zur Verfügung gestellt wird.

Quelle: www.eww.at

Abb. 41: Wasserabgabe im eigenen Gemeindegebiet

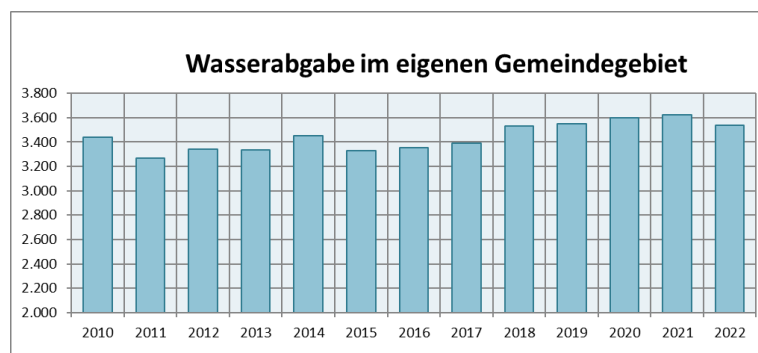

### 7.3 Kanalisation

Jahr	Straßenkanäle in m	Hauskanäle in m
2006	204.805	122.888
2007	206.011	123.430
2008	206.637	123.650
2009	208.237	123.925
2010	222.650	124.132
2011	223.240	124.708
2012	223.854	125.052
2013	224.240	125.268
2014	224.849	125.727
2015	226.605	126.227
2016	228.255	126.848
2017	229.443	127.068
2018	230.155	127.291
2019	231.500	127.904
2020	232.010	128.090
2021	232.509	128.458
2022	233.636	128.684

### 7.4 Stromversorgung

Jahr	Angeschlossene		Verbrauch in MWh					Gesamt
	Abnehmer	Elektrizitätszähler	Haushalt	Gewerbe	Landwirtschaft	Industrie	Schwachlast	
2006	37.712	51.173	88.539	59.408	2.028	262.843	17.266	430.084
2007	37.991	51.334	85.476	60.005	1.923	277.685	16.912	442.001
2008	38.297	52.494	87.285	54.383	1.813	299.107	16.657	459.246
2009	37.805	52.384	84.181	52.945	1.832	291.370	18.559	448.887
2010	38.164	52.561	85.081	52.574	2.109	305.705	18.821	464.290
2011	38.806	52.771	81.417	51.117	1.862	311.632	19.707	465.735
2012	39.859	53.304	83.010	50.160	1.840	320.975	19.834	475.818
2013	40.416	53.496	80.853	49.128	1.816	332.212	19.656	483.664
2014	40.558	53.846	81.475	48.306	1.750	341.172	15.249	487.952
2015	41.267	54.028	84.194	46.668	1.696	342.346	15.233	490.137
2016	42.718	53.886	86.645	45.678	1.710	347.687	15.090	496.811
2017	43.477	54.126	84.551	56.150	1.724	337.548	14.939	494.912
2018	45.086	54.304	83.213	56.814	1.731	344.779	14.397	500.934
2019	41.940*	54.686	88.297	54.451	1.691	341.431	12.515	498.385
2020	42.429	55.103	89.478	54.027	1.695	314.411	13.846	473.456
2021	42.891	55.423	89.202	53.338	1.722	338.412	13.893	496.568
2022	43.247	55.557	83.885	53.965	1.478	332.247	12.919	484.494

\* korrigierte Zählweise bei den Stromabnehmern 2019

Quelle: ew w AG

#### Stromverbrauch

Der gesamte Stromverbrauch sank gegenüber dem Jahr 2021 um - 2,43 %.



Abb. 42: Stromverbrauch in 1000 kWh

### 7.5 Gasversorgung

Jahr	Gas - Abgabe in		Länge des Rohrnetzes in km	Zahl der angeschlossenen Gaszähler
	1000 m <sup>3</sup>	GWh		
2010	79.893	894,0	284,0	9.793
2011	62.037	694,2	288,0	9.833
2012	63.665	712,4	290,0	9.890
2013	64.190	718,9	292,0	9.878
2014	53.290	599,0	295,0	9.915
2015	53.226	599,3	298,5	9.777
2016	52.746	596,6	302,6	9.774
2017	54.282	613,4	304,5	9.759
2018	51.383	580,4	305,4	9.747
2019	51.308	579,8	307,9	9.558
2020	50.968	577,5	308,4	9.518
2021	53.105	600,6	308,4	9.469
2022	45.969	522,8	306,2	8.934

Quelle: EWW AG

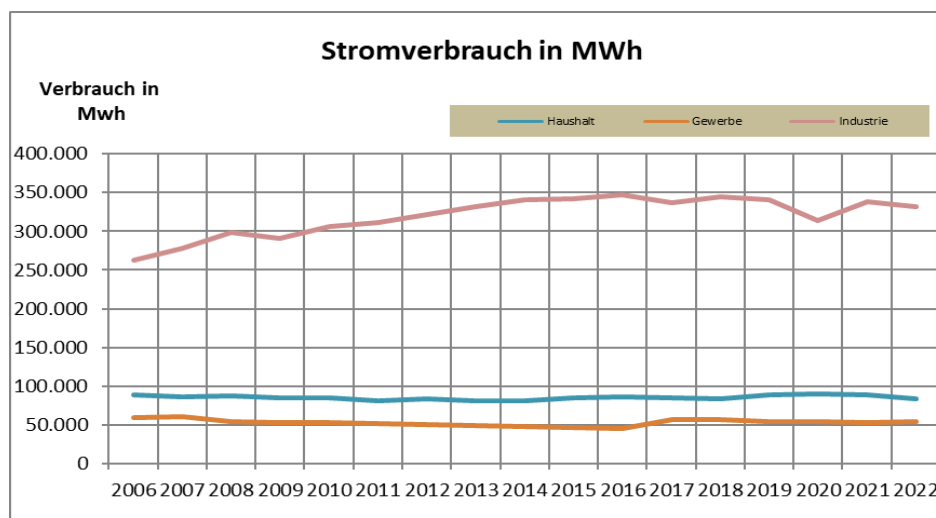
### 7.6 Fernwärmeversorgung

Jahr	Verkauf von Wärme in GWh			Gesamt
	Industrie, Gewerbe	Öffentliche Gebäude	Haushalte	
2010	38,8	49,2	90,2	178,2
2011	35,9	44,6	89,7	170,2
2012	37,1	45,2	90,9	173,2
2013	44,2	47,3	93,4	184,9
2014	42,7	35,5	89,2	167,4
2015	44,0	41,8	91,1	176,9
2016	46,2	44,0	96,3	186,5
2017	56,2	46,4	100,1	202,7
2018	53,3	42,6	84,2	180,1
2019	54,0	43,1	94,3	191,4
2020	54,8	43,3	97,4	195,5
2021	60,8	48,1	108,2	217,1
2022	68,7	51,7	87,6	208,0

Quelle: EWW AG

#### Warum Fernwärme?

Fernwärme wird vor allem zur Deckung des Raumwärmebedarfs und zur Brauchwasserbereitung verwendet. Fernwärme wird effizient in zentralen Heizwerken durch Nutzung von industrieller Abwärme - wie zum Beispiel in der Müllverbrennung - erzeugt. Zusätzlich werden erneuerbare Energiequellen wie Biomasse und Solarenergie genutzt.

Quelle: <https://www.eww.at/privat/waerme>



Abb. 43: Verkauf von Wärme in GWh

Feuerbeschau													
Jahr	Jän	Feb	März	April	Mai	Juni	Juli	Aug	Sept	Okt	Nov	Dez	Summe
2013	15	53	20	20	6	11	7	0	19	0	7	31	189
2014	20	47	68	25	25	11	10	1	13	19	32	9	280
2015	27	4	1	153	213	159	55	1	45	63	89	20	830
2016	7	19	2	5	7	28	125	135	99	87	80	48	642
2017	28	26	46	23	42	56	17	18	17	34	40	26	373
2018	10	4	19	33	39	38	21	0	26	41	27	1	259
2019	0	1	27	8	26	20	8	4	15	36	13	3	161
2020	0	6	2	0	2	0	3	5	0	1	0	0	19
2021	1	0	2	0	1	0	0	0	1	0	1	0	6
2022	0	0	15	14	14	26	3	2	12	16	32	15	149

### 7.7 Feuerbeschau

#### Feuerbeschau in Wels

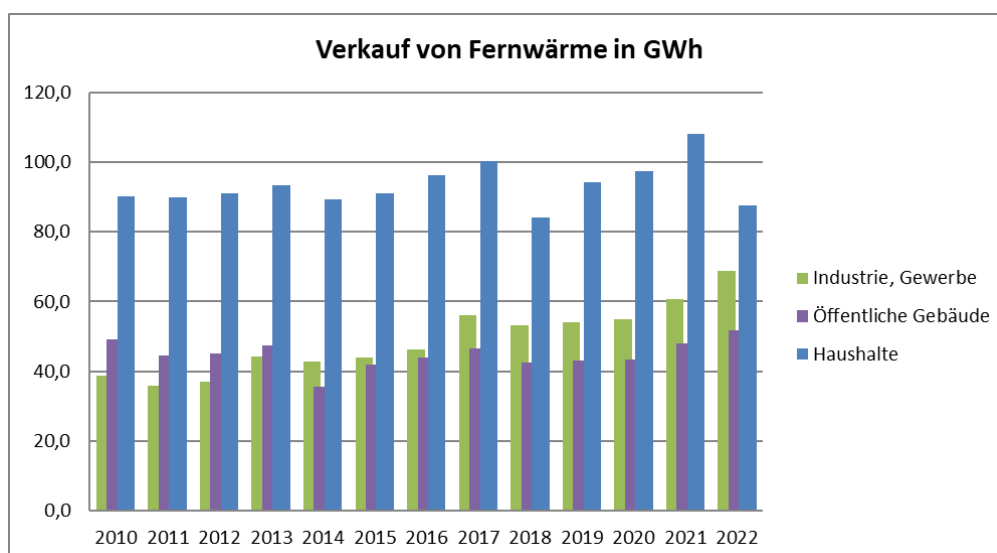
Insgesamt wurden in Wels im Jahr 2022 149 Feuerpolizei-Beschauungen durchgeführt. 2021 belief sich die Zahl auf 6. Der Grund für den Rückgang in den Jahren 2020 und 2021 liegt in der Corona-Pandemie.



Abb. 44: Feuerbeschau – Monatsvergleich

Einsätze der Feuerwehr													
Jahr	Jän	Feb	März	April	Mai	Juni	Juli	Aug	Sept	Okt	Nov	Dez	Summe
2010	120	130	197	151	236	225	360	179	183	142	148	182	2.253
2011	143	115	175	191	227	209	247	238	183	170	154	174	2.226
2012	160	191	183	186	174	206	264	306	181	161	130	182	2.324
2013	179	112	148	149	173	414	186	244	162	167	153	214	2.301
2014	111	100	154	158	191	209	176	172	169	209	164	161	1.974
2015	166	150	202	163	204	237	263	198	199	163	155	133	2.233
2016	126	154	115	173	222	196	254	167	185	159	150	145	2.046
2017	179	133	149	140	223	178	306	304	191	334	137	140	2.414
2018	150	152	158	177	203	218	222	221	227	196	146	165	2.235
2019	135	141	189	182	169	249	254	213	182	172	172	149	2.207
2020	139	261	146	207	158	195	333	178	169	127	127	151	2.191
2021	142	155	160	143	159	372	467	237	173	163	146	151	2.468
2022	123	132	171	172	226	286	236	186	177	166	156	175	2.206

### 7.8 Einsätze der Feuerwehr

#### Statistik 2022

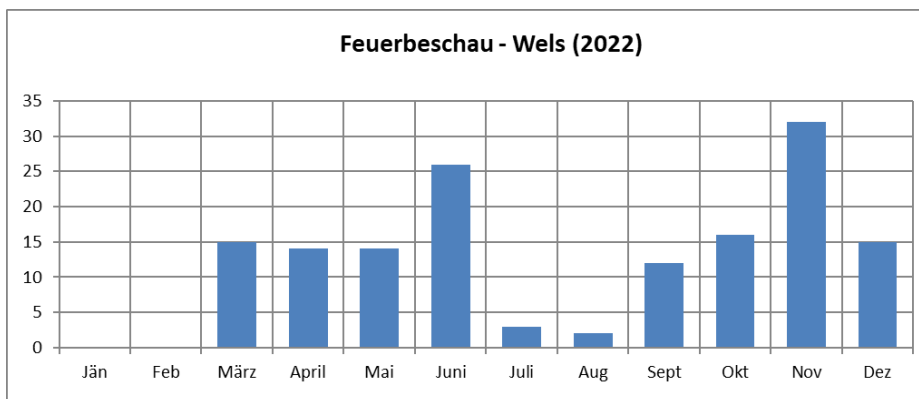
Die Freiwillige Feuerwehr der Stadt Wels leistete im vergangenen Jahr 2.206 Gesamteinsätze, das sind im Schnitt ca. 6 Einsätze pro Tag.



Abb. 45: Einsätze der Feuerwehr – Jahresvergleich

Erhaltung							
Bezeichnung	Stadt Wels	Land Bundes und Landesstraßen	ASFINAG	ÖBB	Stadt Wels/ÖBB anteilig	Stadt Wels / Bund anteilig	Gesamt
Straßen: Länge in m		B: 17.021 L: 10.410					
	284.167	27.431	14.057				325.655
Fläche in m <sup>2</sup>		B: 243.070,5 L: 74.480,8					
	1.825.560	317.551	433.001				2.576.112
Radwege: Länge in	61.345						61.345
Fläche in m <sup>2</sup>	175.347						175.347
Anzahl der Brücken		B: 8 L: 6	A 8: 13 A25: 12				
	80	14	25	2	1	0	122
Anzahl der Unterführungen	1			4	8		13

### 7.9 Öffentliche Verkehrswege und Brücken im Gemeindegebiet

#### Verkehrswege und Brücken im Gemeindegebiet

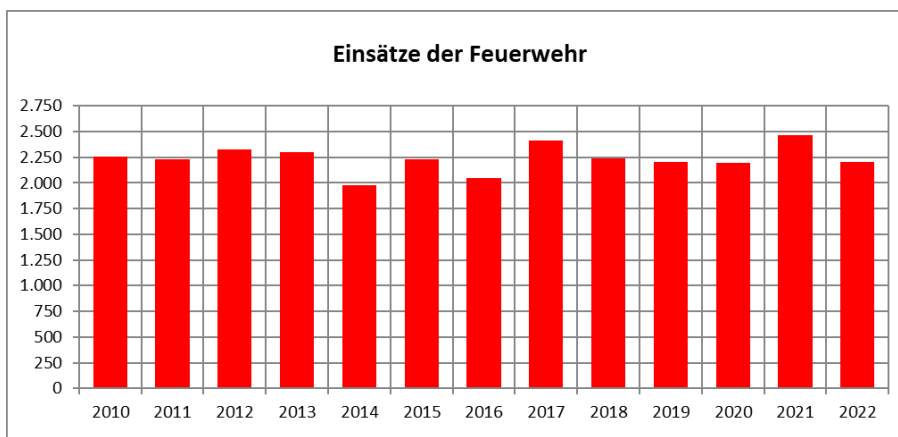
Die Stadt Wels ist für die Erhaltung von 325,66 km Straßen und 61,35 km Radwege zuständig.

In Wels gibt es 122 Brücken und 13 Unterführungen.

Autobus							
Jahr	Anzahl		gefahrte Kilometer	beförderte Personen			
	Busse	Haltestellen		Schüler	Lehrlinge	Zeitkarten	Einzelkarten
2012	32	368	1.429.000	3.608.366	747.000	1.591.435	261.275
2013	33	368	1.343.479	3.839.204	796.800	1.578.212	271.809
2014	33	368	1.355.700	4.032.600	922.560	1.651.106	254.844
2015	33	368	1.359.069	4.050.000	953.000	1.605.387	248.246
2016	33	368	1.358.378	4.352.400	960.000	1.709.616	235.464
2017	32	372	1.377.725	4.720.170	1.023.360	1.833.371	237.761
2018	32	372	1.340.047	4.801.740	1.021.093	2.014.867	225.758
2019	32	372	1.324.113	5.964.065*	17.250**	2.156.975	225.349
2020	32	372	1.320.449	3.645.429	10.000	1.075.590	119.510
2021	30	372	1.285.412	3.622.744	10.254	1.019.578	120.388
2022	31	372	1.347.591	5.427.111	29.500	1.471.473	215.917

\* inkl. Jugendticketnetz    \*\* ohne Jugendticketnetz

### 7.10 Öffentlicher Verkehr

#### Linie Wels – Beförderte Personen

7.144.001 Fahrgäste im Jahr 2022 – nach der Corona-Pandemie stieg die Zahl der beförderten Personen wieder an.

Welscher Sammeltaxi			
Jahr	Anzahl der Fahrten	Anzahl der Taxis	beförderte Personen
2012	15.254	13	19.326
2013	14.939	13	19.128
2014	10.653	13	12.418
2015	10.598	13	11.698
2016	10.534	13	12.186
2017	8.863*	14*	9.879*
2018	5.858	15	5.692
2019	5.881*	15*	5.350
2020	3.541	15	3.419
2021	3.316	14	2.944
2022	3.573	14	3.521

#### Sammeltaxis

In Wels gibt es 14 Sammeltaxis. Im Jahr 2022 wurden 3.573 Fahrten durchgeführt, 3.521 Personen wurden befördert.

\*\* ab Mai 2019: Teilbetrieb wurde von der Wels Linien GmbH erst mit 1. Mai 2019 übernommen

Jahr	K r a f t f a h r z e u g s a r t						
	Motorfahr- räder	Kleinmotor- räder	Motor- räder	PKW + Kombi	Omni- busse	LKW + Sattelfahrzeuge	Zugma- schinen
2007	1.809	42	1.437	30.148	63	4.097	354
2008	1.599	39	1.366	31.398	58	3.631	347
2009	1.415	38	1.301	31.721	51	3.208	333
2010	1.275	34	1.245	32.316	49	2.807	343
2011	1.157	31	2.239	33.142	66	4.866	402
2012	1.066	30	2.402	33.670	66	4.824	407
2013	971	26	2.541	34.231	67	4.876	419
2014	914	25	2.652	34.616	83	4.958	427
2015	842	23	2.764	35.056	89	5.079	434
2016	784	22	2.807	35.891	94	5.237	446
2017	750	22	2.909	36.500	95	5.329	461
2018	687	21	2.967	37.336	94	5.409	465
2019	656	20	3.031	38.148	96	5.448	460
2020	631	19	3.076	38.758	98	5.441	460
2021	595	17	3.157	39.573	101	5.856	478
2022	571	17	3.169	40.162	122	5.827	481

Quelle: Bundespolizeidirektion Wels

### 7.11 Kraftfahrzeugbestand

#### Kraftfahrzeugbestand in Wels

Die Anzahl zugelassener PKWs und Kombis erhöhte sich gegenüber dem Jahr 2021. Nachdem 2021 39.573 PKWs zugelassen waren, belief sich diese Zahl im Jahr 2022 auf 40.162 (+ 1,49 %).



Abb. 46: Kraftfahrzeugsbestand – Vergleich



Jahr	Verkehrsunfälle - Wels			Fahrerflucht			durch alkoholisierte Lenker		
	mit		Gesamt	mit		Gesamt	mit		Gesamt
	Pers.-schaden	Sachschaden		Pers.-Schaden	Sachschaden		Pers.-schaden	Sachschaden	
2005	489	1.626	2.115	17	509	526	30	50	80
2006	452	1.796	2.248	11	315	326	28	48	76
2007	423	1.652	2.075	15	307	322	29	39	68
2008	438	1.632	2.070	20	365	385	19	48	67
2009	363	1.390	1.753	21	401	422	10	33	43
2010	397	1.820	2.217	19	*	*	20	29	49
2011	398	1.824	2.222	13	*	*	34	31	65
2012	370	1.848	2.218	*	*	*	*	*	0
2013	366	1.641	2.007	*	*	*	*	*	0
2014	364	1.588	1.952	6	277	283	14	36	50
2015	350	1.404	1.754	11	235	246	13	22	35
2016	363	1.407	1.770	8	198	206	24	16	40
2017	317	1.404	1.721	12	275	287	8	32	40
2018	314	1.453	1.767	8	300	308	19	36	55
2019	346	1.255	1.601	7	299	306	11	35	46
2020	254	1.044	1.298	3	252	255	5	23	28
2021	249	1.174	1.423	4	282	286	7	27	34
2022	264	1.309	1.573	6	331	337	5	35	40

Quelle: Stadtpolizeikommando Wels

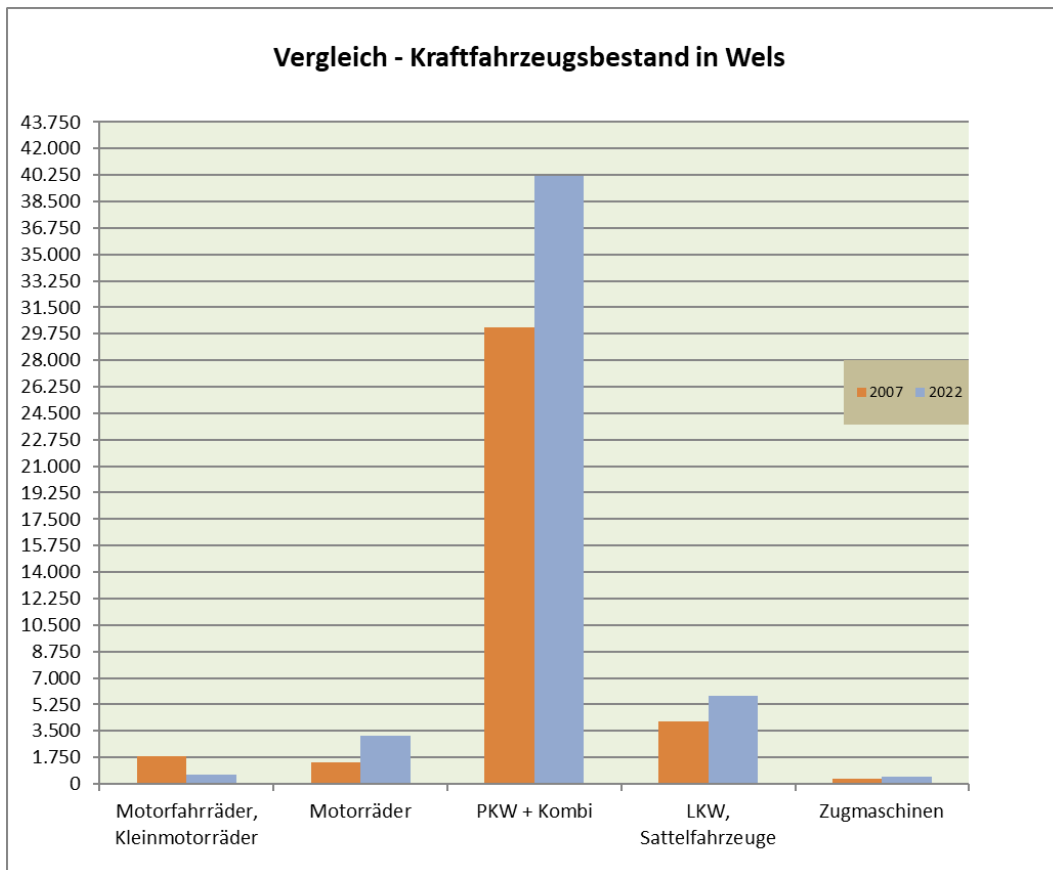
\* Daten wurden nicht erfasst

### 7.12 Straßenverkehrs-unfälle

#### Anteil der Alkoholunfälle 2022 auf Rekordniveau

8 % aller Straßenverkehrs-unfälle mit Personenschaden waren 2022 Alkoholunfälle (2.775 von 34.869). Dies entspricht dem höchsten Anteil seit Beginn der digitalen Aufzeichnungen im Jahr 1992. Bei diesen Unfällen wurden 3.519 Personen verletzt und weitere 26 getötet (7 % der insgesamt 370 Getöteten). Der Großteil, nämlich 85 % aller alkoholisierten Beteiligten war 2022 männlich. Im Bundesländervergleich verzeichnete das Burgenland mit 12 % den höchsten Anteil.

Quelle: Statistik Austria, Straßenverkehrs-unfälle mit Personenschaden – Jahres-ergebnisse 2022, Seite 4



Abb. 47: Straßenverkehrs-unfälle Personenschaden vs. Sachschaden

#### Noch nie so viele verletzte Leicht-Lkw-Fahrer

Die Zahl der verletzten Leicht-Lkw-Fahrer erreichte 2022 den 30-Jahres-Höchstwert. 1.118 Personen, die mit einem Leicht-Lkw (bis 3,5 t) fuhren, wurden verletzt, weitere 18 getötet. Im Vergleich zum Vorjahr stieg die Zahl der verletzten Leicht-Lkw-Fahrer um 14 % (2021: 984 Personen).

Quelle: Statistik Austria, Straßenverkehrs-unfälle mit Personenschaden – Jahres-ergebnisse 2022, Seite 7

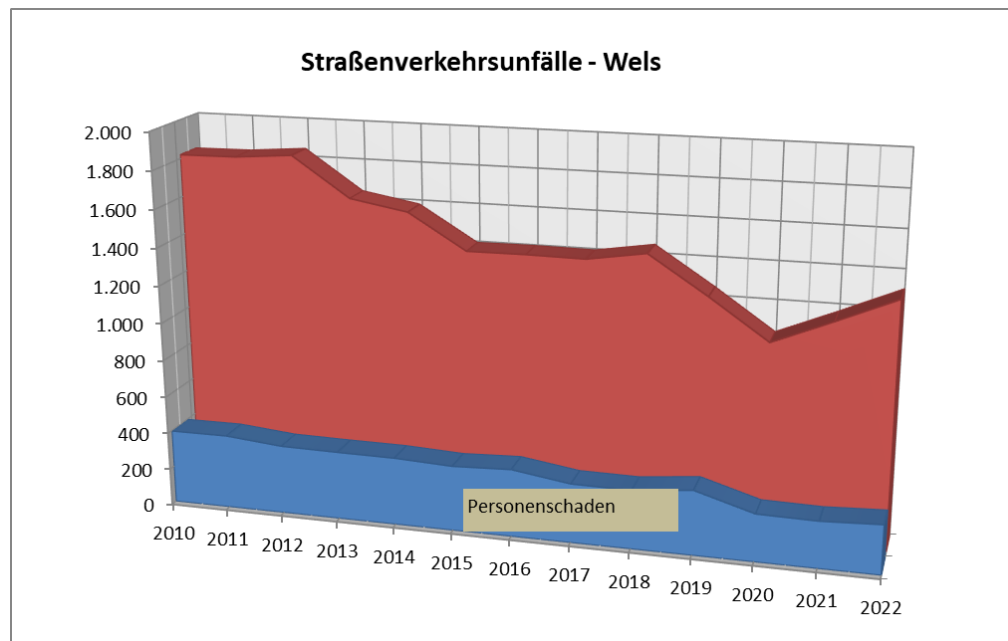
Jahr	Straßenverkehrsunfälle nach W o c h e n t a g e n - W e l s							Gesamt
	Sonntag	Montag	Dienstag	Mittwoch	Donnerstag	Freitag	Samstag	
2005	7,8	14,1	15,5	16,6	15,8	18,6	11,6	100
2006	6,6	14,6	15,5	16,6	15,8	17,8	12,9	100
2007	5,5	16	18,1	17,2	15,7	16	11,5	100
2008	8,2	13,9	17,1	16,5	16	16,7	11,6	100
2009	6,2	17,3	14,3	14,4	17,9	17	12,9	100
2010	7,0	14,2	17,1	14,5	16,0	18,4	12,8	100
2011	7,1	17,0	15,1	14,3	14,2	19,4	13,1	100
2012	12,2	7,2	17,2	20,6	11,1	12,8	18,9	100
2013	8,1	16,7	16,2	14,9	14,7	17,0	12,4	100
2014	8,1	15,7	15,7	15,8	14,0	18,4	12,1	100
2015	12,1	7,9	16,1	14,7	16,6	14,7	17,7	100
2016	12,2	8,6	15,9	15,6	14,8	16,6	16,3	100
2017	11,0	7,8	16,7	14,9	16,3	15,5	17,8	100
2018	12,2	8,9	16,7	16,3	14,3	14,4	17,1	100
2019	11,4	7,5	17,1	17,1	14,5	16,0	16,5	100
2020	11,8	7,8	16,5	14,4	15,2	16,1	18,3	100
2021	10,9	8,1	14,9	15,5	16,4	16,1	18,2	100
2022	12,4	6,5	14,8	16,3	17,2	15,3	17,5	100

Quelle: Stadtpolizeikommando Wels

### 7.13 Straßenverkehrs-unfälle nach Wochen-tagen in Prozent

**2022: Samstag ist der un-fallträchtigste Tag in Wels**

17,5 % aller Unfälle in Wels passieren an einem Sams-tag. Dieser Tag ist somit der Tag mit den höchsten Unfall-zahlen im Jahr 2022. Die wenigsten Unfälle passierten im Jahr 2022 an einem Mon-tag (6,5 %).



Abb. 48: Straßenver-kehrsunfälle nach Wo-chentagen in %

Tageszeit	2016	2017	2018	2019	2020	2021	2022
0 - 1	0,68	1,05	1,09	0,93	1,20	1,09	1,18
1 - 2	0,28	0,70	0,29	0,62	0,44	0,57	0,67
2 - 3	0,68	0,41	0,69	0,67	0,70	0,46	0,31
3 - 4	0,68	0,23	0,29	0,57	0,32	0,34	0,30
4 - 5	0,62	0,12	0,63	1,09	0,63	0,46	0,46
5 - 6	1,36	0,58	1,32	1,61	0,70	1,03	1,03
6 - 7	3,62	3,20	2,86	3,16	2,47	3,04	2,77
7 - 8	5,76	5,00	4,81	5,03	5,19	4,82	5,84
8 - 9	5,31	6,57	5,26	5,81	5,38	5,16	4,77
9 - 10	7,01	5,87	5,84	6,07	7,08	5,91	6,97
10 - 11	7,51	6,91	7,55	6,58	7,46	7,57	7,23
11 - 12	7,74	7,61	6,75	7,62	8,22	7,06	7,13
12 - 13	7,01	7,15	7,21	7,21	7,97	7,11	7,08
13 - 14	5,99	6,39	6,92	5,91	6,96	5,62	6,92
14 - 15	5,03	6,86	6,52	5,96	7,46	7,52	7,59
15 - 16	6,50	6,33	7,44	7,93	7,34	7,23	6,31
16 - 17	7,80	8,19	7,89	7,26	7,02	7,69	8,00
17 - 18	7,18	8,77	7,55	6,84	7,34	7,75	7,59
18 - 19	6,05	5,29	5,55	5,55	5,25	6,77	5,90
19 - 20	4,07	3,78	4,98	4,35	3,54	4,42	3,65
20 - 21	2,82	3,78	3,20	3,73	2,66	2,64	2,92
21 - 22	3,11	2,27	2,40	2,28	1,96	2,29	2,00
22 - 23	1,58	1,39	1,66	2,18	1,27	2,29	2,46
23 - 24	1,64	1,57	1,32	1,04	1,45	1,15	0,92
<b>Gesamt</b>	100,00	100,00	100,00	100,00	100,00	100,00	100,00

### 7.14 Straßenverkehrs- unfälle nach Tages- zeit in Prozent

#### Straßenverkehrsunfälle nach Tageszeit in % - Wels

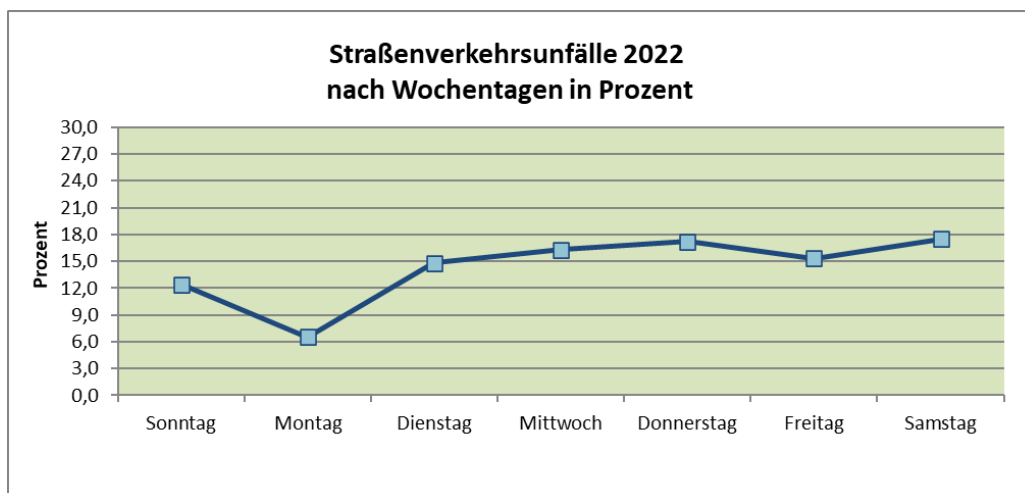
Die meisten Straßenverkehrsunfälle passieren in der Stoßzeit zwischen 16 und 17 Uhr, das sind 8,00 % aller Unfälle. In den Nachtstunden zwischen 1 bis 5 Uhr passieren die wenigsten Unfälle.



Abb. 49: Straßenverkehrsunfälle nach Tageszeit in %

Jahr	Monat	Vorgemerkte Arbeitslose - Region Wels												Offene Stellen
		insgesamt			darunter im Alter v. 15- u. 24 J.			darunter im Alter 15- u. 19 J.			darunter im Alter v. 20- u. 24 J.			
		w.	m.	zus.	w.	m.	zus.	w.	m.	zus.	w.	m.	zus.	
2018	Jänner	2.009	3.226	5.235	239	428	667	57	83	140	182	345	527	2.308
	Februar	2.019	3.088	5.107	259	385	644	52	69	121	207	316	523	2.479
	März	1.950	2.481	4.431	252	317	569	54	63	117	198	254	452	2.576
	April	1.889	2.195	4.084	243	304	547	49	64	113	194	240	434	2.389
	Mai	1.815	1.995	3.810	213	255	468	41	55	96	172	200	372	2.382
	Juni	1.954	1.962	3.916	223	251	474	42	39	81	181	212	393	2.739
	Juli	2.030	2.046	4.076	234	287	521	38	47	85	196	240	436	3.149
	August	2.102	1.979	4.081	258	261	519	47	41	88	211	220	431	3.149
	September	1.976	1.955	3.931	271	264	535	54	49	103	217	215	432	3.063
	Oktober	1.891	1.926	3.817	248	234	482	51	48	99	197	186	383	2.908
	November	1.859	2.040	3.899	227	241	468	57	45	102	170	196	366	2.722
	Dezember	2.008	2.951	4.959	239	348	587	59	60	119	180	288	468	2.632
2019	Jänner	2.019	2.989	5.008	237	354	591	48	65	113	189	289	478	2.770
	Februar	1.927	2.718	4.645	219	296	515	39	60	99	180	236	416	2.813
	März	1.842	2.205	4.047	229	254	483	41	45	86	188	209	397	2.864
	April	1.735	1.984	3.719	204	233	437	39	47	86	165	186	351	2.962
	Mai	1.732	1.943	3.675	197	218	415	39	42	81	158	176	334	3.130
	Juni	1.715	1.866	3.581	203	204	407	41	36	77	162	168	330	3.161
	Juli	1.905	1.996	3.901	230	261	491	52	55	107	178	206	384	3.200
	August	2.042	2.000	4.042	241	265	506	53	52	105	188	213	401	3.240
	September	1.830	2.003	3.833	231	254	485	47	60	107	184	194	378	3.278
	Oktober	1.777	2.013	3.790	230	237	467	47	41	88	183	196	379	3.108
	November	1.738	2.125	3.863	231	259	490	52	61	113	179	198	377	2.847
	Dezember	2.005	3.084	5.089	295	354	649	57	57	114	238	297	535	2.750
2020	Jänner	1.938	2.980	4.918	247	328	575	38	58	96	209	270	479	2.708
	Februar	1.879	2.758	4.637	253	275	528	42	46	88	211	229	440	2.862
	März	2.710	3.693	6.403	392	454	846	66	66	132	326	388	714	2.503
	April	3.023	3.684	6.707	427	525	952	70	73	143	357	452	809	2.103
	Mai	2.739	3.367	6.106	363	463	826	60	69	129	303	394	697	1.954
	Juni	2.573	3.074	5.647	353	422	775	61	66	127	292	356	648	2.052
	Juli	2.647	2.989	5.636	363	420	783	69	68	137	294	352	646	2.194
	August	2.695	2.816	5.511	368	365	733	70	60	130	298	305	603	2.231
	September	2.473	2.677	5.150	342	331	673	71	58	129	271	273	544	2.249
	Oktober	2.382	2.620	5.002	294	319	613	68	65	133	226	254	480	2.116
	November	2.462	2.749	5.211	296	312	608	79	64	143	217	248	465	1.989
	Dezember	2.569	3.603	6.172	285	402	687	66	72	138	219	330	549	1.871
2021	Jänner	2.610	3.573	6.183	282	393	675	71	60	131	211	333	544	2.088
	Februar	2.505	3.176	5.681	247	338	585	52	51	103	195	287	482	2.271
	März	2.319	2.560	4.879	201	281	482	42	41	83	159	240	399	2.736
	April	2.165	2.305	4.470	190	239	429	50	33	83	140	206	346	3.042
	Mai	2.008	2.176	4.184	188	215	403	42	45	87	146	170	316	3.323
	Juni	1.909	2.075	3.984	164	217	381	35	42	77	129	175	304	4.122
	Juli	1.938	2.089	4.027	194	253	447	40	41	81	154	212	366	4.350
	August	2.031	2.023	4.054	212	237	449	51	48	99	161	189	350	4.356
	September	1.820	1.872	3.692	207	208	415	48	50	98	159	158	317	4.289
	Oktober	1.780	1.811	3.591	199	193	392	40	36	76	159	157	316	4.121
	November	1.755	1.927	3.682	187	200	387	45	36	81	142	164	306	3.514
	Dezember	1.854	2.772	4.626	195	297	492	41	58	99	154	239	393	3.323
2022	Jänner	1.776	2.619	4.395	166	241	407	36	48	84	130	193	323	3.309
	Februar	1.704	2.287	3.991	151	210	361	26	48	74	125	162	287	3.664
	März	1.592	1.804	3.396	156	167	323	23	36	59	133	131	264	3.695
	April	1.580	1.694	3.274	174	169	343	37	27	64	137	142	279	3.901
	Mai	1.484	1.594	3.078	175	142	317	35	29	64	140	113	253	3.961
	Juni	1.490	1.529	3.019	150	148	298	22	37	59	128	111	239	4.028
	Juli	1.582	1.691	3.273	155	201	356	16	30	46	139	171	310	3.983
	August	1.781	1.720	3.501	212	239	451	41	50	91	171	189	360	3.830
	September	1.652	1.638	3.290	191	210	401	37	46	83	154	164	318	3.706
	Oktober	1.604	1.648	3.252	168	189	357	29	38	67	139	151	290	3.657
	November	1.550	1.669	3.219	178	214	392	28	47	75	150	167	317	3.501
	Dezember	1.731	2.598	4.329	203	317	520	34	60	94	169	257	426	3.436

## 8.1 Vorgemerkte Arbeitslose und offene Stellen nach Monaten

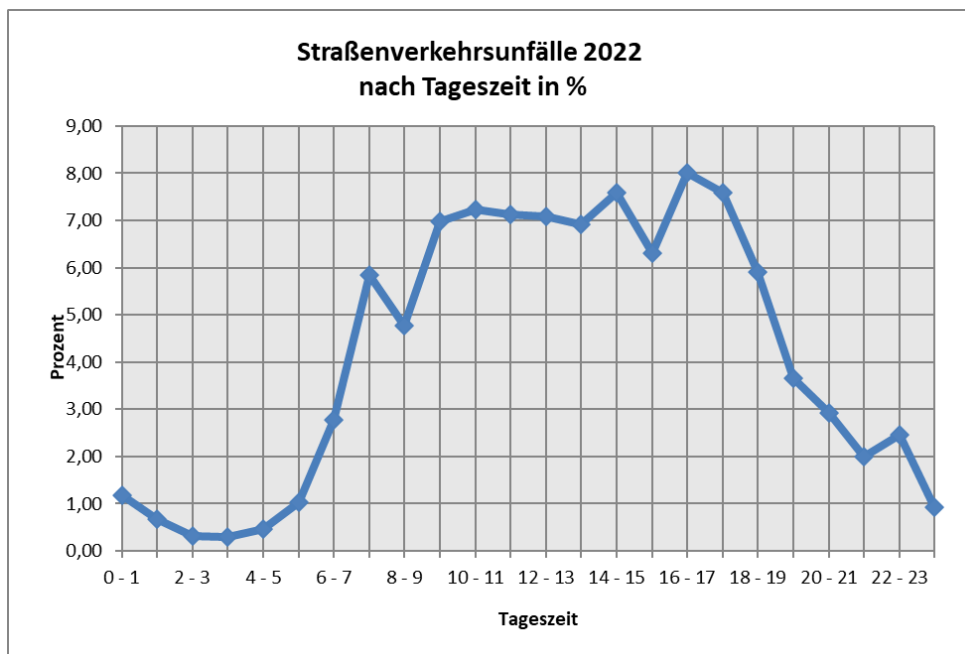

Abb. 50: Vergleich Entwicklung der vorgemerkten Arbeitslosen nach Monaten



Abb. 51: Jahresschnitt der vorgemerkten Arbeitslosen

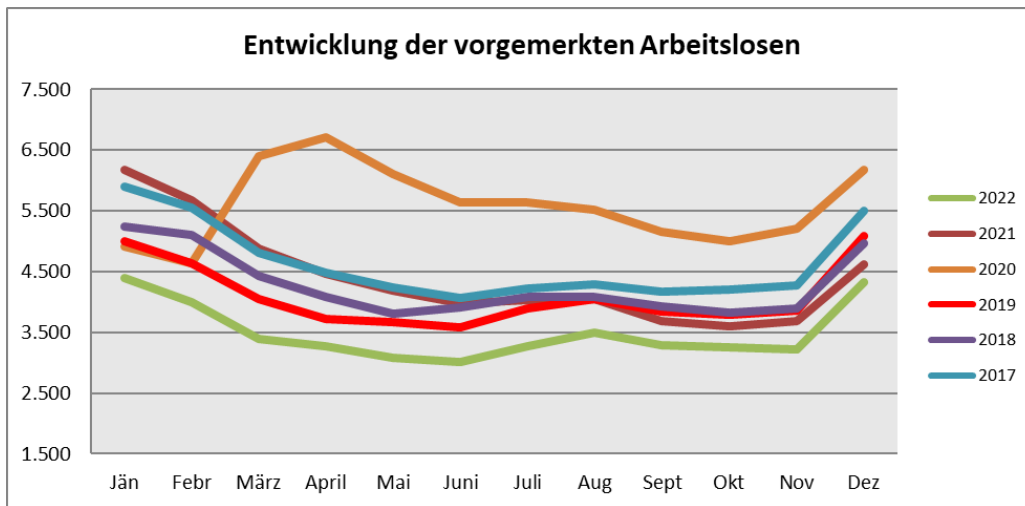

Abb. 52: Verhältnis vorgemerkte Arbeitslose – Offene Stellen

Jahr	Monat	Ankünfte		Gesamtsumme	Übernachtungen		Gesamtsumme
		Herkunftsland			Herkunftsland		
		Inland	Ausland		Inland	Ausland	
2018	Jänner	3.811	2.389	6.200	6.069	4.692	10.761
	Februar	4.321	2.937	7.258	7.042	6.257	13.299
	März	4.609	3.243	7.852	8.107	6.659	14.766
	April	4.957	3.402	8.359	8.363	6.059	14.422
	Mai	4.829	3.774	8.603	8.064	7.664	15.728
	Juni	4.663	4.198	8.861	7.164	8.287	15.451
	Juli	3.673	7.815	11.488	5.951	11.807	17.758
	August	3.402	7.145	10.547	5.594	11.882	17.476
	September	4.233	5.564	9.797	7.149	11.316	18.465
	Oktober	4.775	4.529	9.304	7.902	9.159	17.061
	November	5.029	3.325	8.354	8.436	6.828	15.264
	Dezember	3.896	3.587	7.483	5.897	7.525	13.422
				104.106			183.873
2019	Jänner	3.669	3.141	6.810	5.916	6.636	12.552
	Februar	3.998	3.550	7.548	6.677	7.493	14.170
	März	4.222	3.952	8.174	7.334	8.485	15.819
	April	4.034	4.185	8.219	6.696	8.247	14.943
	Mai	4.814	5.138	9.952	7.799	8.982	16.781
	Juni	4.141	5.466	9.607	6.999	10.008	17.007
	Juli	4.315	7.126	11.441	7.763	11.888	19.651
	August	3.781	7.258	11.039	5.797	11.738	17.535
	September	4.288	5.984	10.272	7.116	10.580	17.696
	Oktober	5.046	4.533	9.579	8.676	8.599	17.275
	November	5.862	3.925	9.787	9.704	7.628	17.332
	Dezember	4.294	3.577	7.871	6.882	6.476	13.358
				110.299			194.119
2020	Jänner	4.744	4.032	8.776	7.960	7.225	15.185
	Februar	4.530	3.625	8.155	8.059	7.741	15.800
	März	2.364	1.476	3.840	4.792	3.166	7.958
	April	257	101	358	574	809	1.383
	Mai	627	279	906	1.250	1.292	2.542
	Juni	2.045	1.626	3.671	3.174	3.498	6.672
	Juli	2.671	3.438	6.109	4.388	6.006	10.394
	August	2.794	3.427	6.221	4.353	5.990	10.343
	September	3.783	2.618	6.401	6.389	6.310	12.699
	Oktober	2.605	1.679	4.284	4.404	4.941	9.345
	November	1.127	642	1.769	2.252	2.464	4.716
	Dezember	757	399	1.156	1.527	1.305	2.832
				51.646			99.869
2021	Jänner	891	594	1.485	1.905	1.620	3.525
	Februar	1.215	742	1.957	2.477	2.125	4.602
	März	1.859	897	2.756	3.649	2.522	6.171
	April	1.862	878	2.740	4.269	2.296	6.565
	Mai	2.538	1.488	4.026	4.972	3.809	8.781
	Juni	3.077	2.621	5.698	5.891	6.223	12.114
	Juli	4.321	6.034	10.355	8.148	10.079	18.227
	August	3.765	7.968	11.733	7.125	13.346	20.471
	September	5.107	4.553	9.660	9.184	8.787	17.971
	Oktober	6.436	4.170	10.606	11.211	8.459	19.670
	November	2.675	2.147	4.822	5.254	5.134	10.388
	Dezember	1.169	973	2.142	2.844	2.315	5.159
				67.980			133.644
2022	Jänner	1.923	1.304	3.227	4.171	2.963	7.134
	Februar	2.578	1.741	4.319	4.866	4.427	9.293
	März	4.413	2.905	7.318	8.003	6.225	14.228
	April	4.674	2.992	7.666	7.905	5.841	13.746
	Mai	6.194	3.975	10.169	11.556	8.772	20.328
	Juni	6.938	4.215	11.153	12.297	8.513	20.810
	Juli	5.497	8.889	14.386	7.487	14.244	21.731
	August	3.945	8.915	12.860	7.448	15.085	22.533
	September	5.614	6.336	11.950	9.340	11.356	20.696
	Oktober	6.901	4.449	11.350	12.431	9.327	21.758
	November	5.329	3.793	9.122	9.935	8.651	18.586
	Dezember	4.530	3.121	7.651	7.616	6.737	14.353
				111.171			205.196

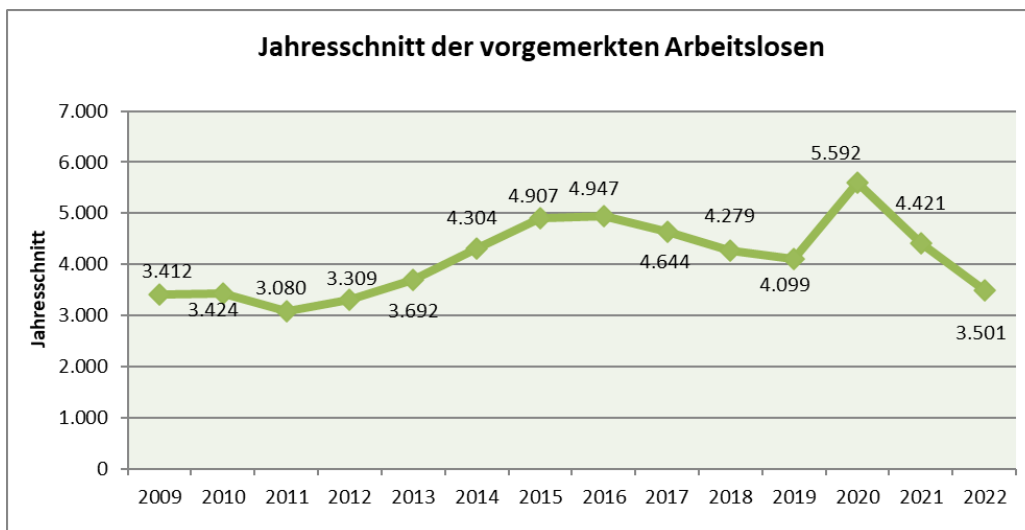
## 8.2 Tourismus – Ankünfte und Übernachtungen nach Monaten – Wels Stadt

### 2022 brachte einen neuen Nächtigungsrekord

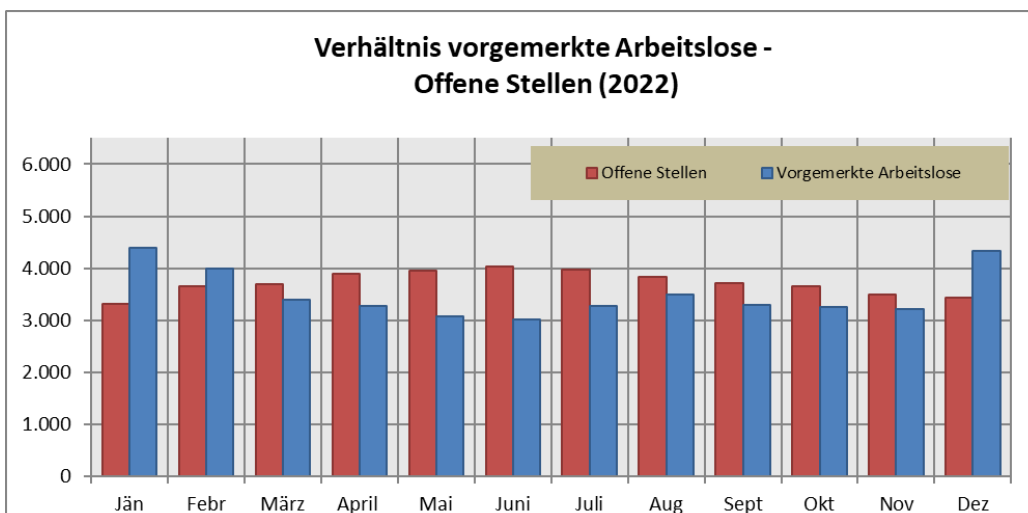
Nach den coronabedingten Herausforderungen der vergangenen Jahre blickt der Tourismusverband Region Wels mit 261.072 Nächtigungen, das ist ein Plus von 3,9% im Vergleich zum bisherigen Rekordjahr 2019, auf ein erfolgreiches Jahr 2022 zurück. Berücksichtigt man auch die freiwilligen Mitgliedsbetriebe in den Umlandgemeinden von Wels wurden gesamt rund 326.000 Nächtigungen gezählt.

In der Stadt Wels haben die 36 Beherbergungsbetriebe erstmals die 200.000er Marke bei den Nächtigungen überschritten. Eine Steigerung von 53,5 % zum Vorjahr auf 205.196 Übernachtungen und 5,7 % zum Rekordjahr 2019 ist signifikant und zeigt, wie schnell der Tourismus in der Stadt wieder angelaufen ist. Interessant ist, dass der Anteil der internationalen Gäste in der Stadt Wels im Vergleich zu 2019 um 5 % gestiegen ist. Viele sind auch letzten Sommer mit dem Auto in den Urlaub in den Süden gefahren und haben Zwischenstopp in Wels gemacht. Mit 28.167 Nächtigungen war der August nicht nur der beste Monat des Jahres, sondern auch der stärkste Monat aller Zeiten. Auch die Privatgästekontakten insbesondere im Rennrad- und Radbereich sind wieder gewachsen.

Quelle:  
Medieninformation Wels  
Tourismus, 25.1.2023



Abb. 53: Ankünfte und Übernachtungen in Wels



Abb. 54: Differenz nach Monaten – Wels: Ankünfte und Übernachtungen

Rechtsform	2013	2014	2015	2016	2017	2018	2019	2020	2021	2022
Nicht protokollierte Einzelunternehmen	3.274	3.245	3.254	3.275	3.258	3.209	3.209	3.116	3.098	3.104
Einzelunternehmer	168	169	175	186	199	209	220	236	251	256
Kommanditgesellschaft (KG)	187	190	192	190	183	175	171	165	163	152
Ges.m.b.H.	1.058	1.065	1.079	1.085	1.088	1.122	1.149	1.185	1.248	1.290
Aktiengesellschaft (AG)	48	50	49	48	50	50	49	47	47	46
Erw erbs- u. Wirtschaftsgenossen- schaften	10	10	10	10	9	9	9	8	6	6
Gebietskörperschaften	2	3	3	2	2	2	2	2	2	2
Verein	16	18	20	19	21	23	22	23	23	23
Sonstige juristische Personen	26	26	21	17	16	17	17	19	18	17
Europäische Gesellschaft	0	0	0	0	0	0	1	1	1	0
Offene Gesellschaft	82	82	72	64	81	87	80	81	83	85
Kirche, ges. anerkannte Religionsgesellschaft						1	1	1	1	1
<b>Insgesamt</b>	<b>4871</b>	<b>4858</b>	<b>4875</b>	<b>4.896</b>	<b>4.907</b>	<b>4.904</b>	<b>4.930</b>	<b>4.884</b>	<b>4.941</b>	<b>4.982</b>

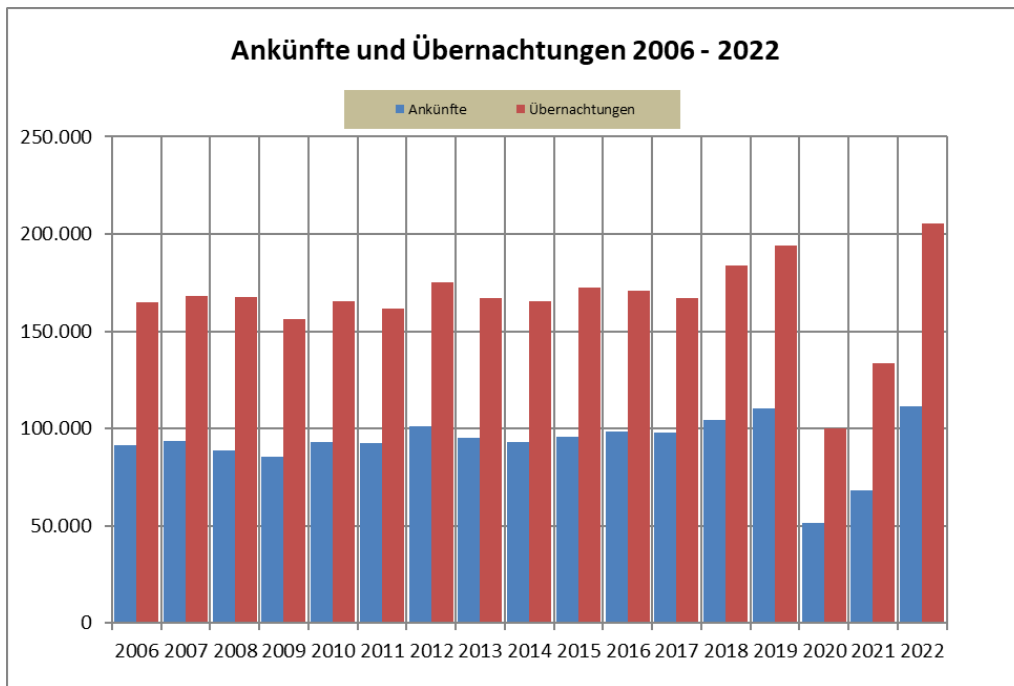
Quelle: Wirtschaftskammer Oberösterreich

### 8.3 Wirtschaftskammer: Aktive und ruhende Kammermitgliedschaften nach der Rechtsform

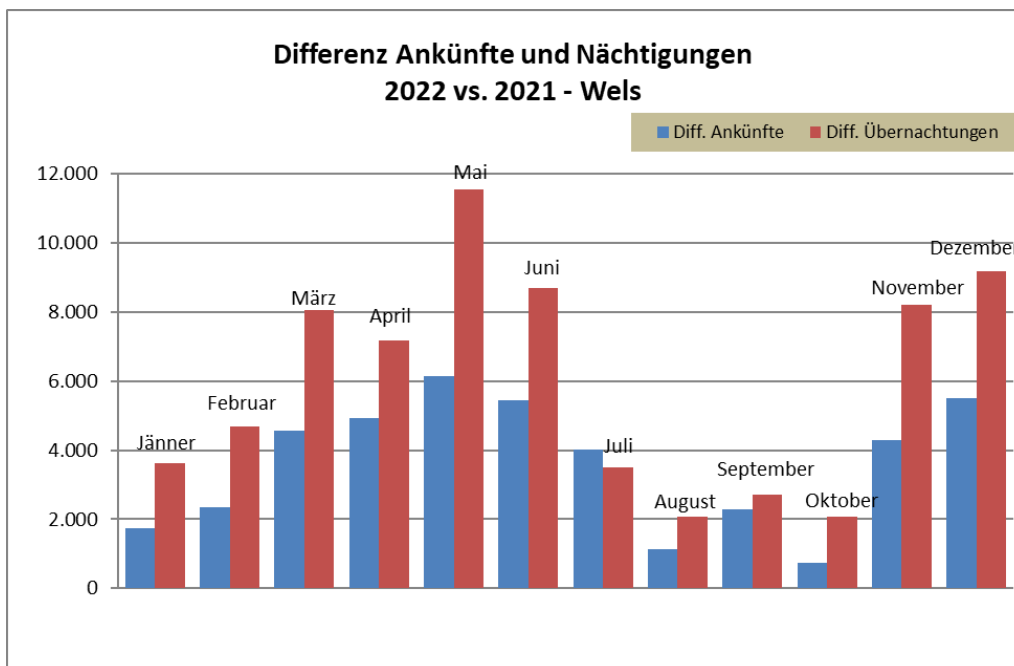
#### Kammermitglieder in Wels

4.170 aktive und 812 ruhende Mitgliedschaften zählt die Stadt Wels im Jahr 2022 (Gesamt: 4.982).

Jahr	S E K T I O N							Gesamt
	Gewerbe	Industrie	Handel	GKV 1)	Transp. Verkehr	Tourismus Freizeit	Information u. Consul- ting	
2009	1.785	77	1.449	21	216	411	683	4.642
2010	1.830	78	1.459	19	234	423	689	4.732
2011	1.899	77	1.470	20	237	432	678	4.813
2012	1.925	77	1.449	20	252	419	681	4.823
2013	1.995	77	1.425	20	242	421	689	4.869
2014	1.986	75	1.414	22	235	437	703	4.872
2015	1.979	57	1.382	22	236	447	699	4.822
2016	1.959	58	1.349	22	235	442	736	4.801
2017	1.975	56	1.364	22	243	448	745	4.853
2018	1.989	55	1.353	22	253	438	762	4.872
2019	1.977	55	1.370	22	254	436	759	4.873
2020	1.888	54	1.404	22	246	447	787	4.848
2021	1.867	57	1.448	21	264	457	835	4.949
2022	1.914	58	1.458	21	291	455	832	5.029

1) Geld-, Kredit- und Versicherungswesen

Quelle: Wirtschaftskammer Oberösterreich

### 8.4 Wirtschaftskammer – Aktive Sektionsangehörige

#### Spartenmitglieder

Ein Großteil der Unternehmen in Wels sind Gewerbebetriebe (38,1 %). Dahinter folgen die Handelsbetriebe (29 %) und der Bereich Information und Consulting mit 16,5 %.



Jahr	Anmeldungen	Abmeldungen	Diff. An - Ab	Anteil Abm. in %
2003	614	613	1	99,84
2004	593	637	-44	107,42
2005	646	618	28	95,67
2006	696	612	84	87,93
2007	645	639	6	99,07
2008	1622	877	745	54,07
2009	904	834	70	92,26
2010	1019	888	131	87,14
2011	933	878	55	94,11
2012	919	896	23	97,50
2013	943	857	86	90,88
2014	906	867	39	95,70
2015	876	861	15	98,29
2016	952	915	37	96,11
2017	1006	977	29	97,12
2018	1079	1074	5	99,54
2019	1057	1022	35	96,69
2020	932	914	18	98,07
2021	958	845	113	88,20
2022	927	860	67	92,77

### 8.5 Gewerbean- und Gewerbeabmeldungen

In Wels waren im Jahr 2022 927 Anmeldungen und 860 Abmeldungen zu verzeichnen. Damit ergibt sich ein positiver Saldo (+67).

Im Jahr 2008 gab es eine Vielzahl von Gewerbeanmeldungen im Rahmen der 24-Stunden-Betreuung zu Hause (Personenbetreuer), die ein legales Betreuungsverhältnis sowohl für die pflegebedürftigen Menschen als auch für die Betreuer brachte.



Abb. 55: Gewerbeanmeldungen und -abmeldungen

VRV: Gruppe bzw. Abschnitt/Unterabschnitt	2018		2019		2020		2021		2022	
	gesamt	teilb.	gesamt	teilb.	gesamt	teilb.	gesamt	teilb.	gesamt	teilb.
Vertretungskörper u. allgem. Verwaltung	216	59	220	55	213	60	212	62	217	51
Öffentliche Ordnung und Sicherheit	24	2	24	1	23	0	23	1	23	1
davon Sonderpolizei	12	1	12	0	12	0	11	0	11	0
davon Feuerwehr	12	1	12	1	11	0	12	1	12	1
Unterr., Erziehung, Sport u. Wissenschaft	399**	251	402	255	398	243	392	245	357	233
davon Kindergärten	287	179	291	184	283	179	276	187	280	184
Kunst, Kultur und Kultus	34	11	32	11	31	10	28	9	30	12
Soziale Wohlfahrt u. Wohnbauförderung	402	290	414	309	406	303	410	301	395	282
davon Sozial-u. Jugendamt, Allg. Wohlfahrt	47	30	53	36	52	38	53	36	53	36
davon Wohlf.-Einrichtungen, Altersheim	355	260	361	273	354	265	357	265	342	236
Gesundheit	48	34	46	28	43	21	51	29	49	24
Straßen- und Wasserbau, Verkehr	47	5	48	4	51	4	50	3	44	3
Wirtschaftsförderung	0	0	0	0	0	0	0	0	0	0
Dienstleistungen	313	106	313	110	315	110	314	107	316	94
davon Verw. d. Haus.- u. Grundbesitzes	96**	78	95	80	98	83	91	74	89	60
davon Müllbeseitigung, Straßenreinigung	51	3	56	3	54	2	53	2	47	2
davon Friedhöfe	8	2	9	2	11	4	10	3	9	3
davon Wirtschaftshöfe, Fuhrpark	67	5	62	6	64	5	74	7	75	9
davon Bäder, Sauna	28	9	26	10	22	8	22	8	28	12
davon Gärtnerei	63	9	65	9	62	7	63	7	68	8
Finanzwirtschaft	31	9	30	9	33	8	35	9	34	8
Sonstige wirtschaftl. Tätigkeiten	1	1	1	1	1	1	1	1	1	1
<b>Gesamt *)</b>	<b>1.515</b>	<b>768</b>	<b>1.530</b>	<b>783</b>	<b>1.514</b>	<b>760</b>	<b>1.516</b>	<b>766</b>	<b>1.466</b>	<b>709</b>

\*) inkl. Beratungsärzte (3 GwM, 4 SF, 2 KJH)

\*\*) aufgrund einer Strukturreform wurden die Reinigungskräfte der Kinderbetreuung von Unterr., Erziehung, Sport u. Wissenschaft in die Kategorie Dienstleistungen verlegt

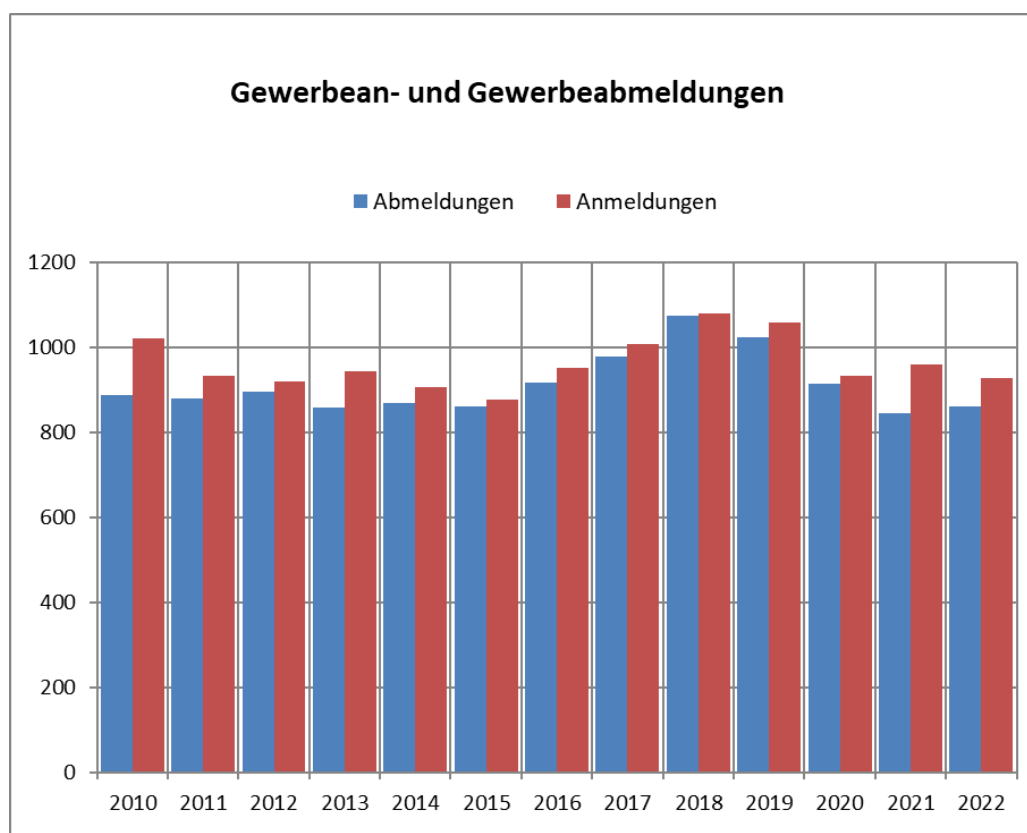
## 9.1 Personalstand der Stadt Wels nach Geschäftsgruppen \*)

### Personalstand

1.466 Bedienstete waren im Jahr 2022 beim der Stadt Wels beschäftigt, davon waren 709 teilzeitbeschäftigt.

Jahr	Ruhegenussempfänger	Witwen/Waisen	Gesamt
2008	132	77	209
2009	132	76	208
2010	128	77	205
2011	125	75	200
2012	120	76	196
2013	135	88	223
2014	131	76	207
2015	131	75	206
2016	128	77	205
2017	126	78	204
2018	125	78	203
2019	130	77	207
2020	133	71	204
2021	136	71	207
2022	135	72	207

## 9.2 Ruhe- und Versorgungsempfänger der Stadt Wels

Jahr	Personalaufwand		Pensionen und sonstige Ruhebezüge in 1000 €
	in 1.000 €	Anteil Ausgaben ord. Haushalt in %	
2008	55.549	32,66	9.732
2009	59.478	34,35	10.103
2010	62.198	34,78	10.237
2011	63.543	34,48	10.125
2012	65.708	34,22	9.899
2013	65.993	33,48	9.893
2014	67.496	33,06	9.944
2015	70.250	33,63	9.931
2016	70.354	33,13	10.296
2017	70.395	32,22	10.471
2018	70.793	31,40	10.708
2019	73.965	31,48	10.952
2020	76.401	34,71	11.315
2021	77.983	34,40	11.480
2022	79.633	33,97	12.066

## 9.3 Leistungen für Personal, Pensionen und sonstige Ruhebezüge

### Personalaufwand

Der Personalaufwand (ohne Pensionen) hat sich, gemessen an den Ausgaben im ordentlichen Haushalt in %, gegenüber dem Vorjahr um 2,1 % erhöht.

Altersgruppe	V e r w e n d u n g							S u m m e	
	pragmatisierte (Beamte)			nicht pragmatisierte					
	Angestellte		Arbeiter	Angestellte		Arbeiter		insg.	davon teilb.
	insg.	davon teilb.		insg.	davon teilb.	insg.	davon teilb.		
bis 19	0	0	0	0	0	1	0	1	0
20 bis 29	0	0	0	103	31	29	3	132	34
30 bis 39	1	0	0	233	129	73	33	307	162
40 bis 49	17	6	0	243	164	105	63	365	233
50 bis 59	44	8	7	308	169	202	101	561	278
60 und darüber	22	1	0	47	23	46	23	115	47
<b>S u m m e</b>	<b>84</b>	<b>15</b>	<b>7</b>	<b>934</b>	<b>516</b>	<b>456</b>	<b>223</b>	<b>1.481</b>	<b>754</b>

**9.4 Personal der Stadt Wels nach Verwendung und Altersgruppen\*)**

\*) ohne Beratungsärzte, Lehrlinge und Aushilfen, ohne Karenzurlauber

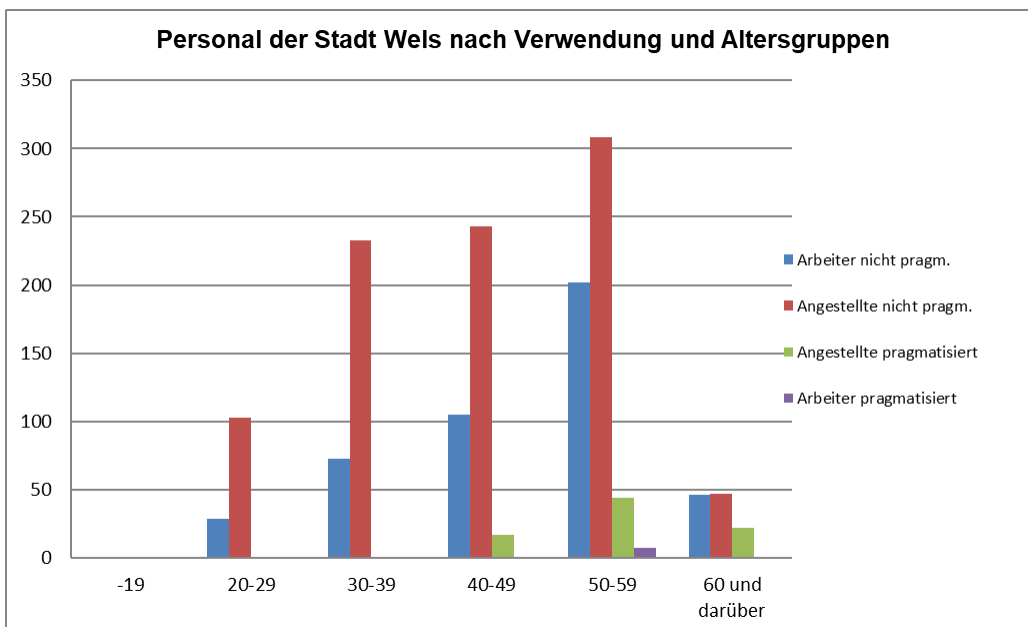

**Abb. 56: Darstellung - Personal der Stadt Wels nach Verwendung und Altersgruppen**

**9.5 Erträge und Aufwendungen (Ergebnisrechnung) nach Bereichsbudget lt. Rechnungsabschluss**

Gruppe	2017	2018	2019	2020	2021	2022
<b>Einnahmen:</b>				<b>Erträge</b>	<b>Erträge</b>	<b>Erträge</b>
0 Vertretungskörper und allgem. Verwaltung	4,87	4,50	4,74	21,09	21,75	53,56
1 Öffentliche Ordnung und Sicherheit	0,50	0,61	0,59	0,80	0,70	0,90
2 Unterricht, Erziehung, Sport u. Wissenschaft	9,10	9,84	9,15	10,47	11,51	11,81
3 Kunst, Kultur, Kultus	1,27	1,16	1,22	1,30	1,00	1,39
4 Soziale Wohlfahrt und Wohnbauförderung	17,02	18,35	19,41	21,18	20,07	20,21
5 Gesundheit	1,04	0,99	1,43	1,35	2,32	1,83
6 Straßen- und Wasserbau, Verkehr	5,81	5,34	6,55	6,67	5,82	7,29
7 Wirtschaftsförderung	0,00	0,50	0,00	0,50	0,00	0,01
8 Dienstleistungen	36,36	36,16	37,45	42,36	42,64	49,90
9 Finanzwirtschaft	142,37	148,13	154,38	143,94	157,99	176,95
<b>Gesamt</b>	<b>218,36*</b>	<b>225,57*</b>	<b>234,92*</b>	<b>249,66</b>	<b>263,80</b>	<b>323,85</b>

in Mio Euro, ab 2020 Darstellung nach VRV neu (Erträge)

\* jeweils ohne Abwicklung Ergebnis des Vorjahres (=Sollüberschuss)

Gruppe	2017	2018	2019	2020	2021	2022
<b>Ausgaben:</b>				<b>Aufwendungen</b>		
0 Vertretungskörper und allgem. Verwaltung	32,68	32,66	34,05	37,14	38,50	41,01
1 Öffentliche Ordnung und Sicherheit	2,92	2,93	2,89	3,14	3,11	3,29
2 Unterricht, Erziehung, Sport u. Wissenschaft	32,26	32,77	33,79	34,98	35,93	36,87
3 Kunst, Kultur, Kultus	3,85	3,80	3,93	4,06	4,12	4,54
4 Soziale Wohlfahrt und Wohnbauförderung	47,73	50,94	53,03	57,17	55,96	55,81
5 Gesundheit	19,82	21,56	22,54	24,00	27,08	27,92
6 Straßen- und Wasserbau, Verkehr	10,71	10,10	11,10	14,98	14,02	16,03
7 Wirtschaftsförderung	2,40	2,04	1,82	1,83	1,70	1,74
8 Dienstleistungen	41,36	40,59	42,24	45,62	47,22	51,41
9 Finanzwirtschaft	24,76	28,04	29,60	10,40	12,07	13,12
<b>Gesamt</b>	<b>218,49</b>	<b>225,43</b>	<b>235,00</b>	<b>233,32</b>	<b>239,71</b>	<b>251,74</b>

in Mio Euro, ab 2020 Darstellung nach VRV neu (Aufwendungen)

**9.6 Erträge aus Abgaben und Ertragsanteilen lt. Rechnungsabschluss**

Art der Einnahmen	2017	2018	2019	2020	2021	2022
				<b>VRV NEU</b>	<b>VRV NEU</b>	<b>VRV NEU</b>
				<b>Ergebnis-</b>	<b>Ergebnis-</b>	<b>Ergebnis-</b>
				<b>haushalt</b>	<b>haushalt</b>	<b>haushalt</b>
Grundsteuer	7,03	7,38	7,10	7,34	7,35	7,62
Lustbarkeitsabgabe	0,4	0,34	0,36	0,24	0,06	0,24
Getränkesteuer	0,00	0,00	0,00	0,00	0,00	0,00
Gebrauchsabgabe	2,69	2,53	2,78	2,51	2,54	3,27
Kommunalsteuer	39,61	41,24	43,3	41,92	45,27	49,58
Abfallgebühren	6,23	6,47	6,68	6,89	7,18	7,63
Parkgebühren	1,26	1,32	1,32	1,13	1,15	1,24
<b>Summe der gemeindeeig. Abg. (ab 2020 - VRV Neu: Finanzierungshaushalt)</b>	<b>58,74</b>	<b>60,73</b>	<b>62,94</b>	<b>54,45</b>	<b>57,80</b>	<b>63,32</b>
<b>Ertragsanteile insg. (ab 2020 - VRV Neu: Ergebnishaushalt)</b>	<b>76,15</b>	<b>80,46</b>	<b>84,76</b>	<b>84,92</b>	<b>98,09</b>	<b>111,92</b>
<b>Gesamtsumme</b>	<b>134,89</b>	<b>141,19</b>	<b>147,70</b>	<b>139,37</b>	<b>155,89</b>	<b>175,24</b>

in Mio Euro

Jahr	Ordentlicher Haushalt	Außerord. Haushalt	Gesamt - Voranschlag	Jahressteig. absolut	in %
2008	€ 163.929.200	€ 15.958.000	€ 179.887.200	€ 15.151.200	9,20%
2009	€ 170.276.200	€ 19.419.500	€ 189.695.700	€ 9.808.500	5,45%
2010	€ 180.832.500	€ 36.063.500	€ 216.896.000	€ 27.200.300	14,34%
2011	€ 183.997.200	€ 29.527.200	€ 213.524.400	-€ 3.371.600	-1,55%
2012	€ 192.217.500	€ 14.866.200	€ 207.083.700	-€ 6.440.700	-3,02%
2013	€ 197.233.300	€ 19.813.800	€ 217.047.100	€ 9.963.400	4,81%
2014	€ 203.721.500	€ 37.360.800	€ 241.082.300	€ 24.035.200	11,07%
2015	€ 203.575.800	€ 25.113.000	€ 228.688.800	-€ 12.393.500	-5,14%
2016	€ 211.021.600	€ 23.545.800	€ 234.567.400	€ 5.878.600	2,57%
2017	€ 215.336.100	€ 14.835.800	€ 230.171.900	-€ 4.395.500	-1,87%
2018	€ 218.530.400	€ 33.398.400	€ 251.928.800	€ 21.756.900	9,45%
2019	€ 222.873.800	€ 15.437.400	€ 238.311.200	-€ 13.617.600	-5,41%
ab 2020	lfd. Geschäftstätigkeit	inv. Haushalt	Gesamt - Voranschlag	Darstellung nach VRV NEU	
2020*	€ 226.308.400	€ 16.037.100	€ 242.345.500	€ 4.034.300	1,69%
2021	€ 231.700.500	€ 9.667.600	€ 241.368.100	-€ 977.400	-0,40%
2022	€ 243.452.000	€ 13.899.800	€ 257.351.800	€ 15.983.700	6,62%
2023	€ 248.591.800	€ 14.001.600	€ 262.593.400	€ 5.241.600	2,04%

\* Entwicklung der vorangegangenen Perioden durch Änderung/Umstellung auf VRV nur bedingt vergleichbar

### 9.7 Entwicklung des Budgets der Stadt Wels (lt. Voranschlag)

#### Entwicklung – Budget der Stadt Wels

Die Erstellung des Voranschlags erfolgt seit dem Jahr 2020 auf Grundlage der neuen Voranschlags- und Rechnungsabschlussverordnung (VRV 2015).



Abb. 57: Entwicklung des Budgets der Stadt Wels

Wahl- termin	Wahl- berechtigte	Wahl- beteiligung	abgegebene Stimmen				
			Gesamt	gültig	in %	ungültig	in %
25.11.1945	16.247	91,1 %	14.805	14.580	98,5 %	225	1,5 %
09.10.1949	21.424	97,5 %	20.882	20.626	98,8 %	256	1,2 %
22.02.1953	23.428	94,3 %	22.082	21.580	97,7 %	502	2,3 %
13.05.1956	24.371	96,2 %	23.454	23.020	98,1 %	434	1,9 %
10.05.1959	26.887	93,3 %	25.094	24.797	98,8 %	297	1,2 %
18.11.1962	27.928	94,5 %	26.389	26.113	99,0 %	276	1,0 %
06.03.1966	29.593	94,2 %	27.878	27.571	98,9 %	307	1,1 %
01.03.1970	31.710	91,3 %	28.960	26.729	99,2 %	231	0,8 %
10.10.1971	31.671	91,1 %	28.862	28.599	99,1 %	263	0,9 %
05.10.1975	32.882	91,0 %	29.908	29.627	99,1 %	281	0,9 %
06.05.1979	35.040	89,1 %	31.226	30.959	99,1 %	267	0,9 %
24.04.1983	35.992	89,4 %	32.190	31.844	98,9 %	346	1,1 %
23.11.1986	37.118	86,0 %	31.917	31.508	98,7 %	409	1,3 %
07.10.1990	38.134	80,0 %	30.501	29.745	97,5 %	756	2,5 %
09.10.1994	38.716	76,4 %	29.583	29.142	98,5 %	441	1,5 %
17.12.1995	38.675	82,6 %	31.930	31.373	98,3 %	557	1,7 %
03.10.1999	38.510	75,7 %	29.139	28.820	98,9 %	310	1,1 %
24.11.2002	38.829	79,1 %	30.718	30.384	98,9 %	334	1,1 %
01.10.2006	40.223	72,8 %	29.278	28.846	98,5 %	432	1,5 %
28.09.2008	40.994	75,3 %	30.856	30.313	98,2 %	543	1,8 %
29.09.2013	40.671	72,5 %	29.490	29.039	98,5 %	451	1,5 %
15.10.2017	39.623	74,6 %	29.572	29.279	99,0 %	293	1,0 %
29.09.2019	39.157	69,6 %	27.272	26.903	98,6 %	369	1,4 %

## 10.1 Nationalratswahlen 1945 bis 2019 - Abgegebene Stimmen

### Nationalratswahl 2019

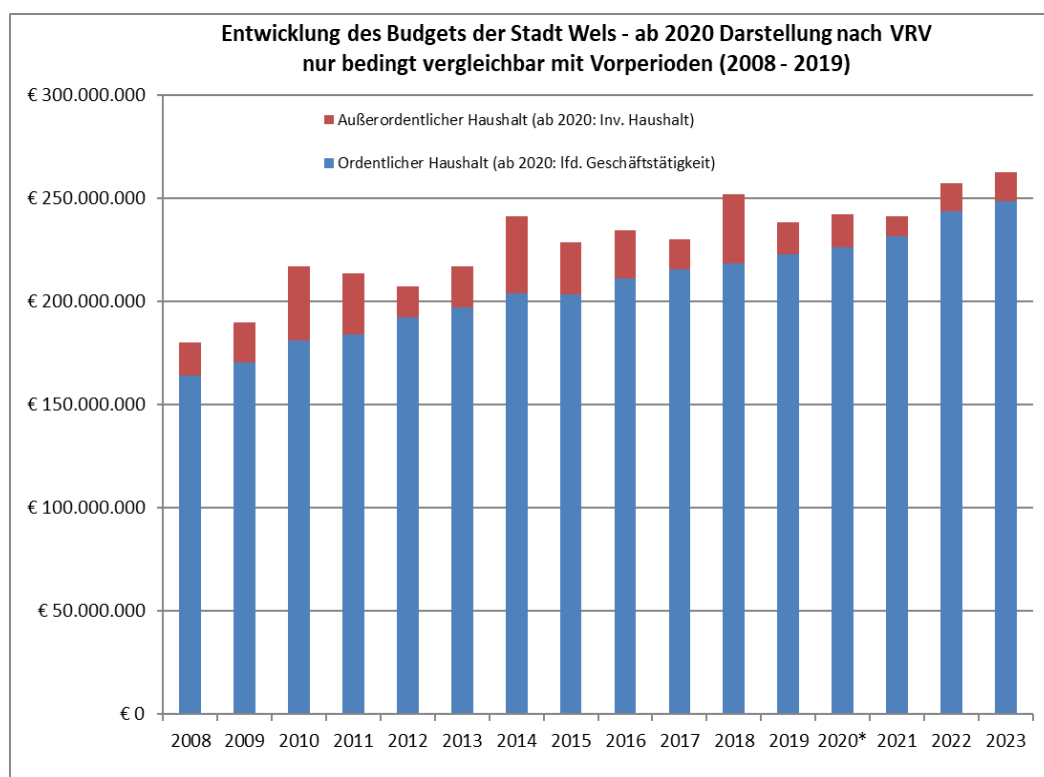
Bei der letzten Nationalratswahl (2019) gab es in der Stadt Wels 39.157 Wahlberechtigte.

Die Wahlbeteiligung lag mit 69,6 % deutlich unter der des Jahres 2017 (- 5,0 %). Insgesamt wurden 27.272 Stimmen abgegeben, davon 26.903 gültige (98,6 %).



Abb. 58: Anzahl der Wahlberechtigten und der gültigen Stimmen bei Nationalratswahlen

Jahr	SPÖ	in %	ÖVP	in %	FPÖ	in%	GRÜNE	in %	JETZT	in %	BZÖ	in %	NEOS	in %	KPÖ	in %	Sonst.	in %
					(WdU)				PILZ						(KLS)			
1945	8.133	55,8	5.863	40,2											584	4,0	7	0,0
1949	8.112	39,3	5.496	26,6	6.093	29,5									918	4,5	34	0,2
1953	10.268	47,6	6.152	28,5	4.308	20,2									818	3,8		
1956	11.377	49,4	8.132	35,3	2.789	12,1									722	3,1		
1959	13.170	53,1	8.141	32,8	2.891	11,7									585	2,4		
1962	13.371	51,2	9.479	36,3	2.684	10,3									579	2,2		
1966	13.806	50,1	10.751	39,0	2.220	8,1									794	2,9		
1970	16.383	57,0	9.911	34,5	2.243	7,8									192	0,7		
1971	16.659	58,3	9.292	32,5	2.336	8,2									312	1,1		
1975	17.526	59,2	9.493	32,0	2.299	7,8									309	1,0		
1979	18.738	60,5	9.354	30,2	2.584	8,3									283	0,9		
1983	17.826	56,0	10.282	32,3	2.146	6,7									196	0,6	1.394	4,4
1986	16.049	50,9	9.271	29,4	4.176	13,3	1.817	5,8							195	0,6		
1990	14.932	50,2	6.057	20,4	5.936	20,0									125	0,4	2.695	9,1
1994	11.566	39,7	4.824	16,6	7.933	27,2	2.345	8,0							65	0,2	412	1,4
1995	13.784	43,9	5.653	18,0	8.084	25,8	1.606	5,1							96	0,3	241	0,8
1999	10.439	36,2	4.783	16,6	9.723	33,7	2.393	8,3							96	0,3	352	1,2
2002	13.349	43,9	9.685	31,9	3.787	12,5	3.037	10,0							177	0,6		
2006	12.403	43,0	6.693	23,2	4.338	15,0	3.271	11,3			1.067	3,7			242	0,8	832	2,9
2008	10.846	35,8	5.163	17,0	6.480	21,4	3.325	11,0			3.135	10,3			218	0,7	620	2,0
2013	9.434	32,5	4.171	14,4	7.857	27,1	3.651	12,6			963	3,3	1.066	3,7	230	0,8	337	1,2
2017	9.881	33,7	6.500	22,2	8.698	29,7	1.125	3,8	1.147	3,9			1.423	4,9	197	0,7	308	1,1
2019	7.651	28,4	7.339	27,3	5.322	19,8	3.853	14,3	412	1,5			2.020	7,5	171	0,6	135	0,5

### 10.2 Nationalratswahlen 1945 bis 2019 – Stimmenverteilung

#### Nationalratswahlen – Stimmenverteilung – Wels

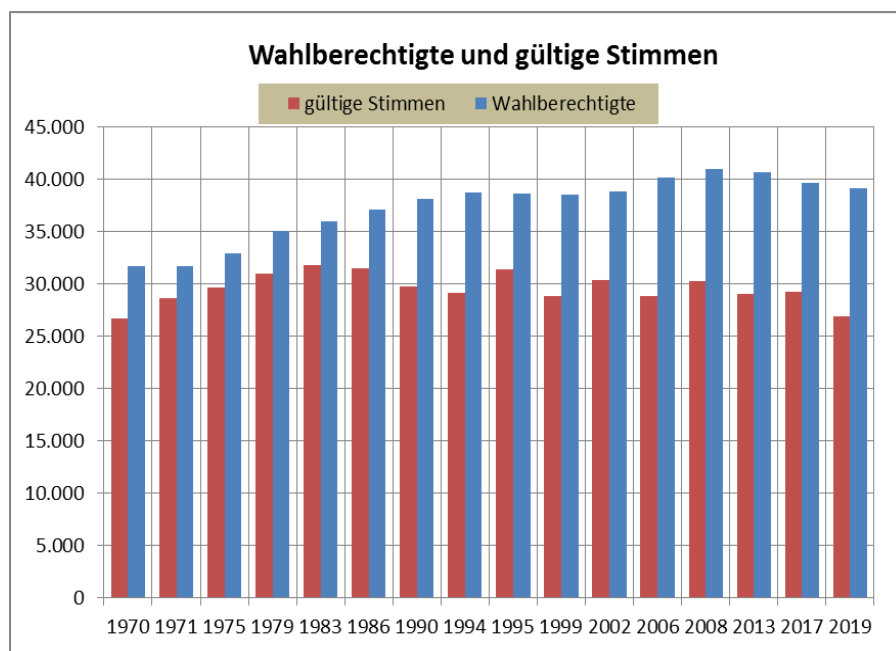
Bei der Nationalratswahl 2019 erhielt die SPÖ 28,4 % der Stimmen, die ÖVP kam auf 27,3 %. Die FPÖ erhielt 19,8 % der Stimmen. 14,3 % wählten die GRÜNEN, 7,5 % der Stimmen fielen auf die NEOS.



Abb. 59: Stimmenverteilung bei Nationalratswahlen in %

Wahl-termin	Wahl-berechtigte	Wahl-beteiligung	abgegebene Stimmen				
			Gesamt	gültig	in %	ungültig	in %
1945	15.804	93,8 %	14.817	14.562	98,3 %	255	1,7 %
1949	21.424	97,4 %	20.859	20.588	98,7 %	271	1,3 %
1955	23.636	92,5 %	21.859	21.197	97,0 %	662	3,0 %
1961	27.416	90,6 %	24.828	24.371	98,2 %	457	1,8 %
1967	29.781	92,1 %	27.443	26.970	98,3 %	473	1,7 %
1973	32.548	89,5 %	29.131	28.695	98,5 %	436	1,5 %
1979	35.011	81,5 %	28.541	28.134	98,6 %	407	1,4 %
1985	36.697	78,1 %	28.660	27.803	97,0 %	857	3,0 %
1991	38.005	77,5 %	29.453	28.915	98,2 %	538	1,8 %
1997	38.449	73,1 %	28.111	27.457	97,7 %	654	2,3 %
2003	39.371	67,8 %	26.673	26.081	97,7 %	592	2,2 %
2009	40.799	68,6 %	27.977	27.373	97,8 %	604	2,2 %
2015	39.799	76,1 %	30.291	29.496	97,4 %	795	2,6 %
2021	38.154	65,9 %	25.138	24.416	97,1 %	722	2,9 %

### 10.3 Landtagswahlen 1945 bis 2021 - Abgegebene Stimmen

#### Landtagswahlen 1945 – 2021

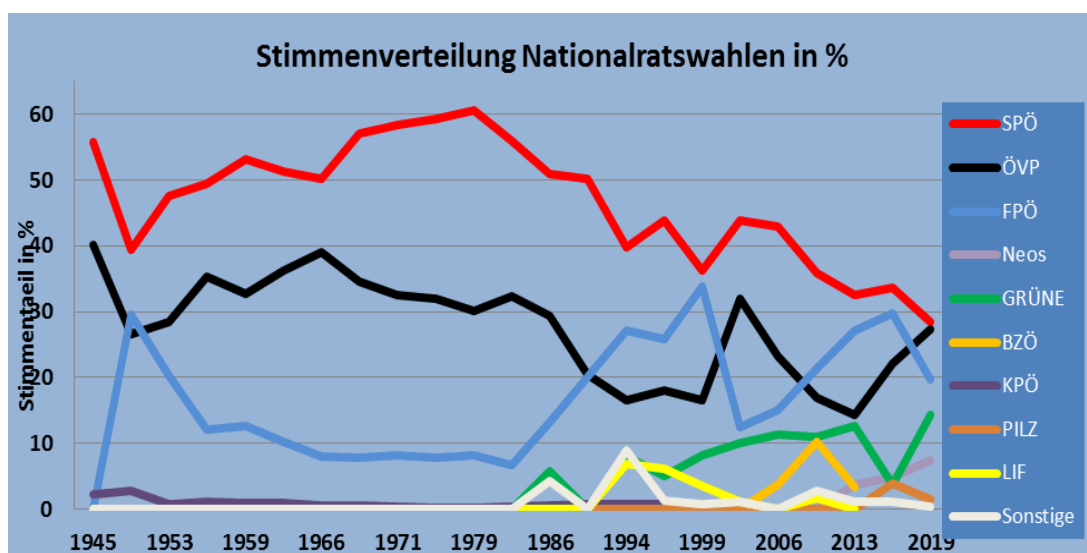
Die Wahlbeteiligung war bei den Landtagswahlen 2021 mit 65,9 % um 10,2 % niedriger als bei den Wahlen im Jahr 2015.

Es wurden 97,1 % gültige Stimmen abgegeben.



Abb. 60: Anzahl der Wahlberechtigten und der gültigen Stimmen bei Landtagswahlen



**10.4 Landtagswahlen 1945 bis 2021 - Stimmenverteilung**

Jahr	SPÖ	in %	ÖVP	in %	FPÖ	in %	KPÖ	in %	Grüne	in %	Neos	in %	MFG	in %	LIF	in %	Sonst.	in %	
1945	8.126	55,8	5.848	40,2			588	4,0											
1949	8.107	39,4	5.484	26,6	6.070	29,5	919	4,5											
1955	10.319	48,7	6.613	31,2	3.101	14,6	941	4,4									223	1,1	
1961	12.234	50,2	8.530	35,0	2.985	12,2	622	2,6											
1967	15.452	57,3	8.914	33,1	2.175	8,1	250	0,9										179	0,7
1973	15.867	55,3	9.728	33,9	2.610	9,1	337	1,2										153	0,5
1979	14.872	52,9	10.981	39,0	2.063	7,3	218	0,8											
1985	13.399	48,2	11.176	40,2	1.380	5,0	252	0,9	852	3,1								744	2,7
1991	11.165	38,6	9.434	32,6	6333	21,9			1.278	4,4								705	2,4
1997	8.513	31,0	7.957	29,0	7445	27,1	95	0,4	2.094	7,6					978	3,56		375	1,37
2003	12.062	46,3	8.374	32,1	2641	10,1	246	0,9	2.758	10,6									
2009	7.747	28,3	9.929	36,3	5748	21,0	194	0,7	2.839	10,4								916	3,3
2015	6.233	21,1	8.956	30,4	10.192	34,6	200	0,7	2.937	10,0	910	3,1						68	0,23
2021	5.259	21,5	7.237	29,6	6.452	26,4	184	0,8	3.011	12,3	1.097	4,5	1.092	4,5				84	0,35

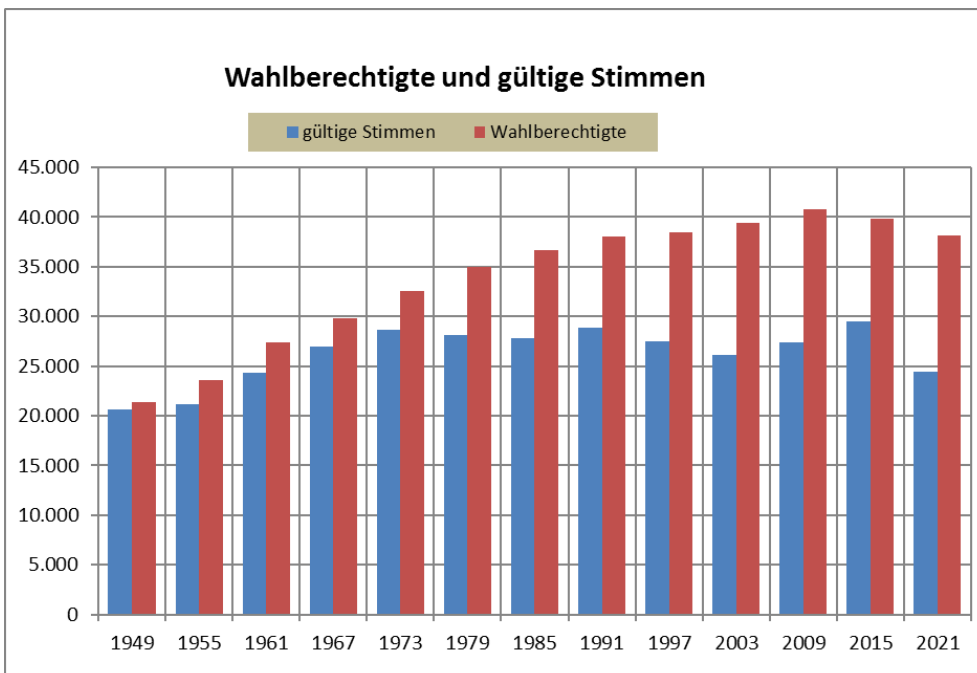
**Landtagswahlen - Stimmenverteilung**

Die ÖVP erhielt bei den Landtagswahlen 2021 in der Stadt Wels 29,6 % der Stimmen, gefolgt von der FPÖ mit 26,4 %, der SPÖ mit 21,5 % und den GRÜNEN mit 12,3 %. Die Neos und MFG brachten es auf jeweils 4,5 % der Stimmen.

SPÖ=Sozialdemokratische Partei Österreichs, ÖVP=Österreichische Volkspartei, FPÖ=Freiheitliche Partei Österreichs, KPÖ=Kommunistische Partei Österr., GAL=Grün Alternative Liste, Neos = Das Neue Österreichs, MFG = Menschen Freiheit Grundrechte, LIF=Liberales Forum



Abb. 61: Stimmenverteilung bei Landtagswahlen

Wahl-termin	Wahl-berechtigte	Wahl-beteiligung	abgegebene Stimmen				
			Gesamt	gültig	in %	ungültig	in %
1945	15.804	93,7 %	14.814	14.577	98,4 %	237	1,6 %
1949	21.424	94,9 %	20.327	20.020	98,5 %	307	1,5 %
1955	23.636	89,8 %	21.236	20.266	95,4 %	970	4,6 %
1961	27.416	89,1 %	24.422	23.854	97,7 %	568	2,3 %
1967	29.781	89,5 %	26.659	26.659	100,0 %	0	0,0 %
1973	32.548	88,4 %	28.783	28.783	100,0 %	0	0,0 %
1979	35.011	81,5 %	28.546	28.150	98,6 %	396	1,4 %
1985	36.697	78,1 %	28.664	27.863	97,2 %	801	2,8 %
1991	38.110	76,7 %	29.240	28.629	97,9 %	611	2,1 %
1997	38.529	72,5 %	27.919	26.925	96,4 %	994	3,6 %
2003	38.869	66,8 %	26.624	25.890	97,2 %	734	2,8 %
2009	42.091	67,1 %	28.256	27.687	98,0 %	569	2,0 %
2015	43.973	70,9 %	31.181	30.470	97,7 %	711	2,3 %
2021	44.660	58,4 %	26.061	25.404	97,5 %	657	2,5 %

### 10.5 Gemeinderats-wahlen 1945 bis 2021 - Abgegebene Stim-men

#### Gemeinderatswahlen

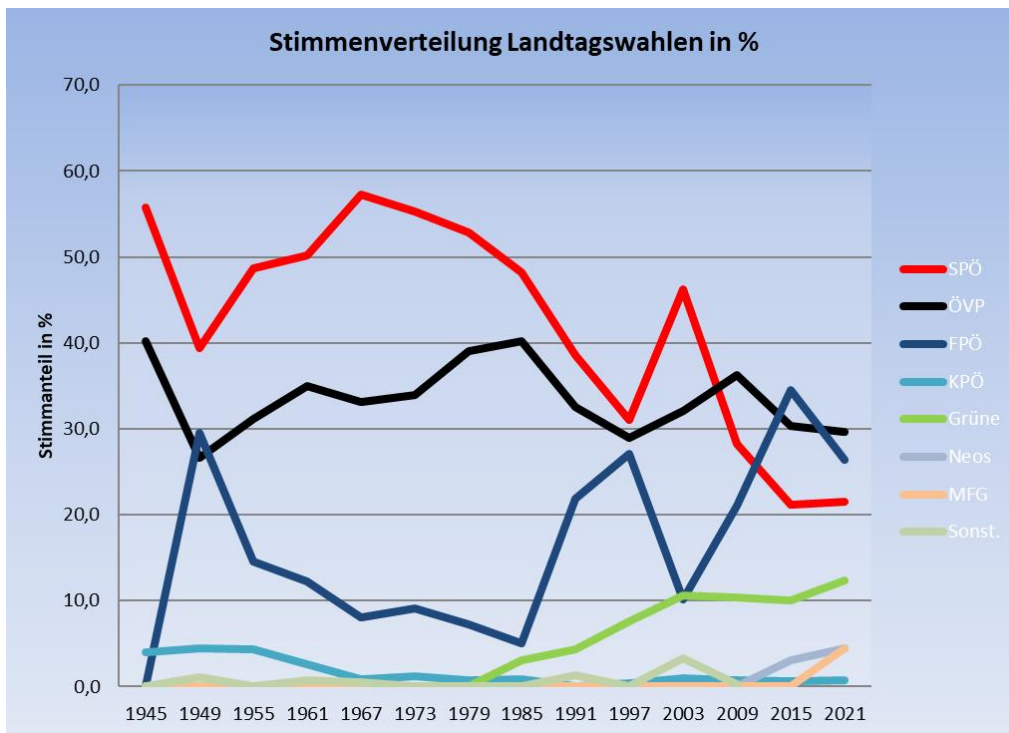
Die Wahlbeteiligung war bei den Gemeinderatswahlen im Jahr 2021 mit 58,4 % um 12,5 % niedriger als bei den Wahlen im Jahr 2015. 97,5 % der Stimmen waren gültig.



Abb. 62: Anzahl der Wahl-berechtigten und der gülti-gen Stimmen bei Gemein-deratswahlen

Jahr	SPÖ	in %	ÖVP	in %	FPÖ	in %	KPÖ	in %	Grüne	in %	Neos	in %	MFG	in %	LIF	in %	BZÖ	in %	Sonst.	in %
							(KLS)		(GABL)											
1945	8.136	55,8	5.856	40,2			585	4,0												
1949	7.904	39,5	5.377	26,9	5.844	29,2	895	4,5												
1955	9.930	49,0	5.979	29,5	3.181	15,7	954	4,7											222	1,1
1961	12.107	50,8	7.897	33,1	3.222	13,5	628	2,6												
1967	16.649	62,5	7.389	27,7	2.191	8,2	252	0,9											178	0,7
1973	17.511	60,8	8.268	28,7	2.592	9,0	412	1,4												
1979	15.788	56,1	9.625	34,2	2.431	8,6	306	1,1												
1985	15.178	54,5	8.594	30,8	1.842	6,6	336	1,2	1.237	4,4									676	2,4
1991	14.073	49,2	6.140	21,4	6.040	21,1	130	0,5	1.653	5,8									593	2,1
1997	10.878	40,4	5.666	21,0	7.217	26,8	135	0,5	1.849	6,9				781	2,9				399	1,5
2003	14.122	54,6	5.141	19,9	2.830	10,9	285	1,1	2.365	9,1									1.147	4,4
2009	9.884	35,7	5.906	21,3	8.096	29,2	268	1,0	2.722	9,8				124	0,5	687	2,5			
2015	8.223	27,0	5.182	17,0	13.127	43,1	252	0,8	2.435	8,0	938	3,1							313	1,0
2021	5.937	23,4	3.105	12,2	11.679	46,0	-	-	2.720	10,7	914	3,6	785	3,1					264	1,0

### 10.6 Gemeinderatwahlen 1945 bis 2021 - Stimmenverteilung

#### Gemeinderatswahlen - Stimmenverteilung

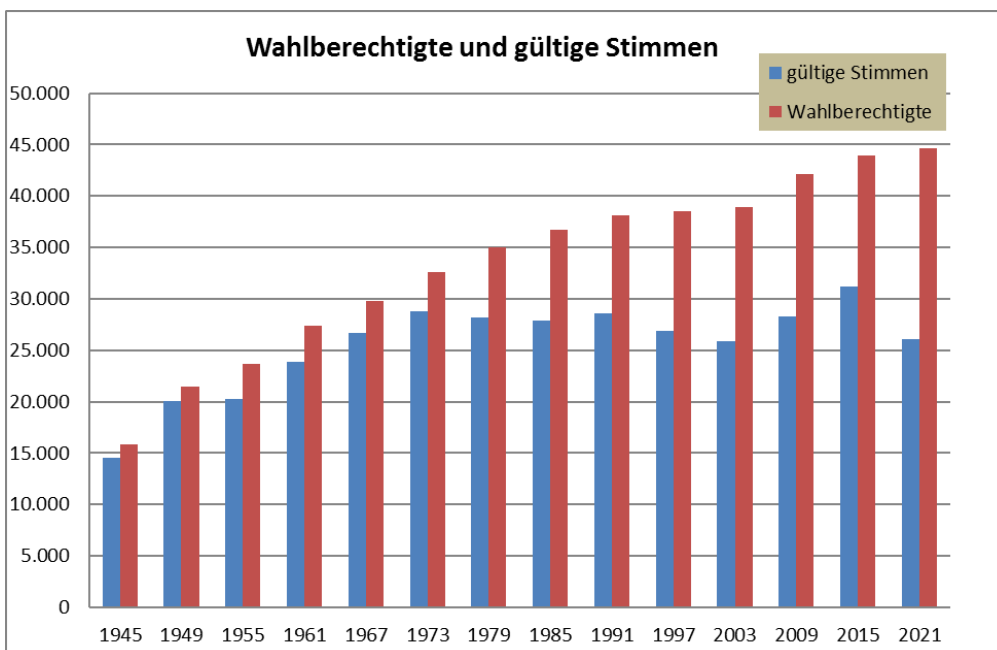
Bei den Gemeinderatswahlen 2021 erhielt die FPÖ 46,0 % der Stimmen, gefolgt von der SPÖ mit 23,4 % der Stimmen, die ÖVP kam auf 12,2 %, gefolgt von den GRÜNEN (10,7 %).

SPÖ=Sozialdemokratische Partei Österreichs, ÖVP=Österreichische Volkspartei, FPÖ=Freiheitliche Partei Österreichs  
 KPÖ=Kommunistische Partei Österreichs, GAL=Grün Alternative Liste, NEOS=Das Neue Österreich  
 MFG= Menschen, Freiheit, Grunrechte; LIF=Liberales Forum, Bunte=Die Bunten, BZÖ=Bündnis Zukunft Österreich



Abb. 63: Stimmenverteilung bei Gemeinderatswahlen

Jahr	Wahlberechtigte	Wahlbeteiligung	abgegebene Stimmen				
			Gesamt	gültig	in %	ungültig	in %
1999	38.191	63,61%	24.929	24.012	96,32%	917	3,68%
2003	39.869	66,78%	26.624	25.667	96,41%	957	3,59%
2009	42.091	67,13%	28.257	27.324	96,70%	933	3,30%
2009*	42.091	64,11%	26.986	26.406	97,85%	580	2,15%
2015	43.973	70,91%	31.182	30.458	97,68%	724	2,32%
2015*	43.973	60,85%	26.759	25.729	96,15%	1030	3,85%
2021	44.660	58,35%	26.059	25.454	97,68%	605	2,32%
* Stichwahl							

### 10.7 Bürgermeisterwahlen 1999 bis 2021 - Abgegebene Stimmen

Die Wahlbeteiligung lag im Jahr 2021 bei 58,35 %. 97,68 % der Stimmen waren gültig.

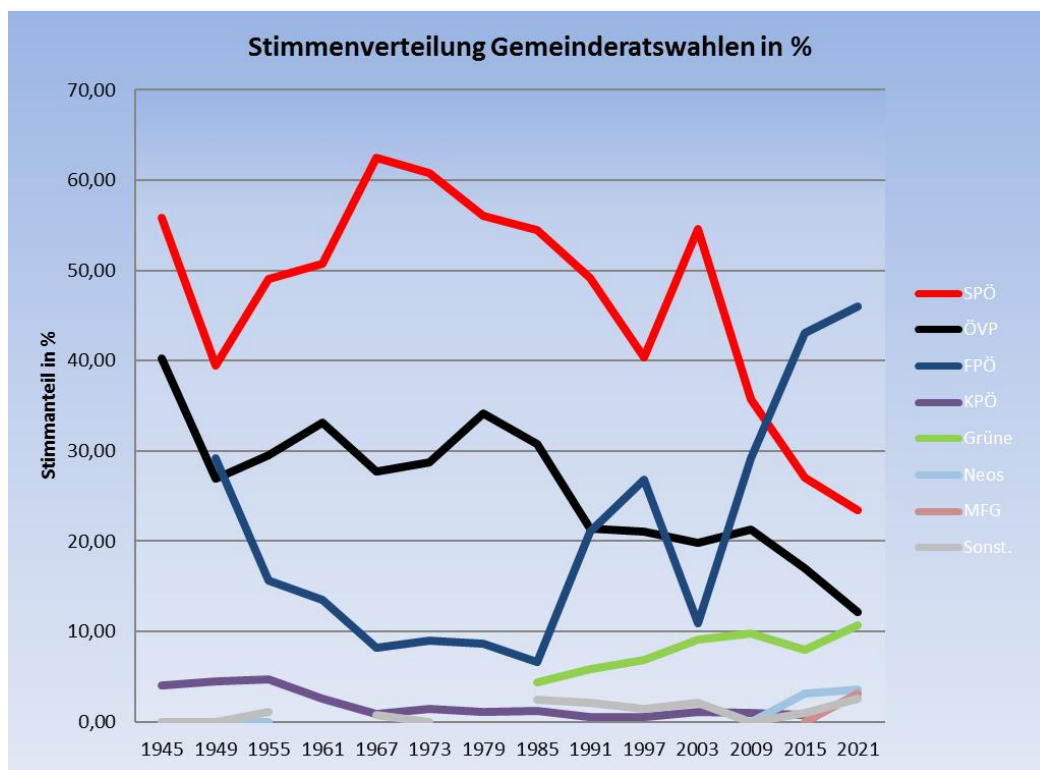

Abb. 64.: Anzahl der Wahlberechtigten und der gültigen Stimmen bei Bürgermeisterwahlen

Jahr	Rabl	%	Wimmer Petra	%	Weidinger	%	Rammerstorfer	%	Hufnagl	%	Sembera	%
2021	15.306	60,13	5.451	21,42	1.865	7,33	1.973	7,75	603	2,37	256	1,01

### 10.8 Bürgermeisterwahl 2021 Stimmenverteilung

Dr. Rabl erhielt bei den Bürgermeisterwahlen 2021 60,13 % der Stimmen, gefolgt von Petra Wimmer mit 21,42 % der Stimmen und Thomas Rammerstorfer mit 7,75 %.

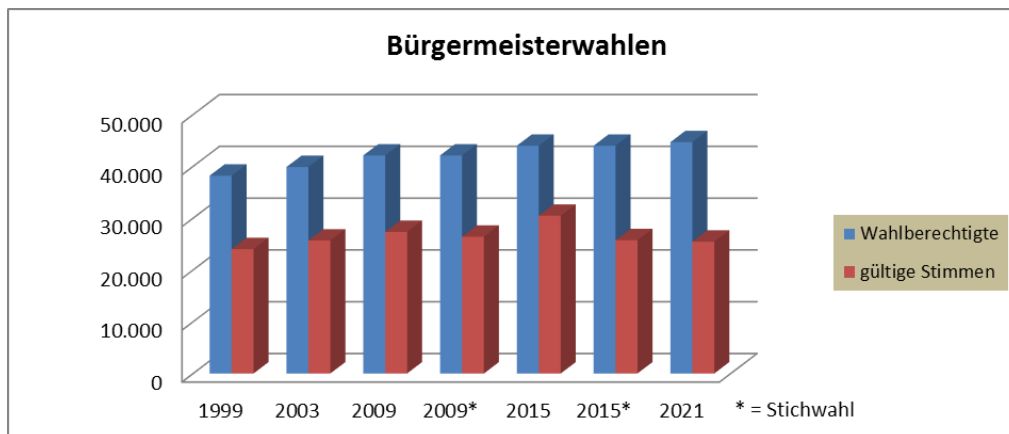
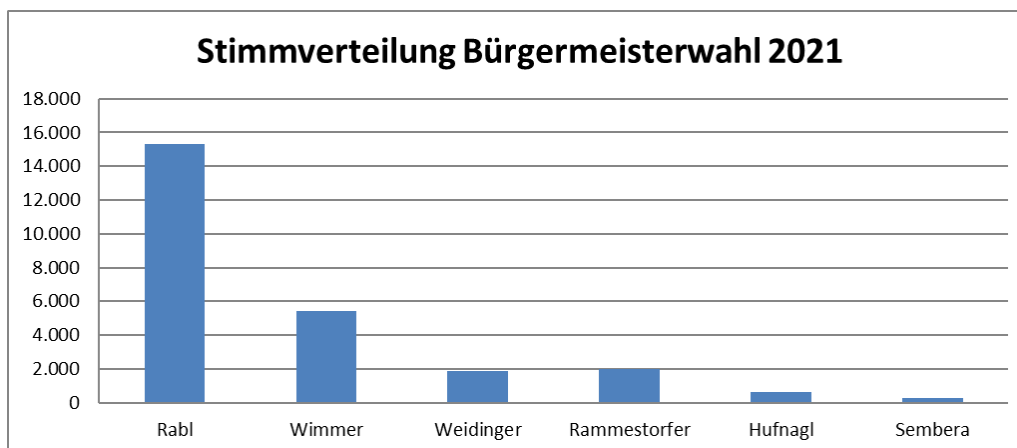

Abb. 65.: Stimmenverteilung bei den Bürgermeisterwahlen 2021

## Impressum

<b>Medieninhaber und Herausgeber:</b>	<b>Magistrat der Stadt Wels, Direktion, Dst. Präsidium</b>
<b>Für den Inhalt verantwortlich:</b>	<b>Julia Bojic-Crnjak</b>
<b>Hersteller:</b>	<b>Magistrat der Stadt Wels Dst. Informationstechnologie</b>
<b>Adresse:</b>	<b>4601 Wels, Stadtplatz 1</b>

**Erschienen im August 2023**