



WELS

**STATISTISCHES JAHRBUCH
DER STADT WELS 2019**

PRÄSIDIUM



1. STADTGEBIET	Seite
1.1 Geographische Lage	1
1.2 Fläche des Stadtgebietes nach Widmung	1
1.3 Vorhandene Erholungsräume nach Freiraumtypen	1
1.4 Fläche der statistischen Zählsprenkel	2
2. BEVÖLKERUNG	
2.1 Entwicklung der Wohnbevölkerung (Volkszählungsergebnisse)	4
2.2 Anwesende Bevölkerung nach Geschlecht, Staat und Zählsprenkel	5
2.3 Anwesende Bevölkerung nach Altersgruppen und Zählsprenkel absolut	8
2.4 Anwesende Bevölkerung nach Altersgruppen und Zählsprenkel in Prozent	10
2.5 Anwesende Bevölkerung nach Haushaltsgröße	15
2.6 Anwesende Bevölkerung nach Jahrgängen und Geschlecht	19
2.7 Anwesende Bevölkerung nach Wohnsitzart und Zählsprenkel	23
2.8 Bevölkerungsbewegung	25
2.9 Natürliche Bevölkerungsbewegung	26
3. GESUNDHEIT UND UMWELT	
3.1 Krankenanstalten	29
3.2 Österreichische Gesundheitskasse in Oberösterreich	29
3.3 Medizinische Versorgung	29
3.4 Abfallwirtschaft	30
3.5 Altstoffsammelmengen in den Sammelzentren	31
3.6 Luftgütesituation	33
3.7 Straßenwinterdienst	34
3.8 Gehsteigwinterdienst	34
4. SOZIALES	
4.1 Leistungen der Sozialhilfe	35
4.2 Sozialhilfeempfänger nach dem Grund der Hilfsbedürftigkeit	36
4.3 Sozialhilfeempfänger nach Geschlecht und Familienstand	36
4.4 Kinder- und Jugendhilfe - Amtsvormundschaft und Amtskuratel	37
4.5 Kinder- und Jugendhilfe - Erziehungshilfe	37
4.6 Seniorenbetreuung der Stadt Wels	38
4.7 Soziale Dienste - Aufwendungen für freiwillige Leistungen	38
4.8 Seniorenbetreuung - Mobile Altenhilfe	39

5. BILDUNG, KULTUR, FREIZEIT

5.1	Kindergärten, Horte und Kleinstkinderbetreuung	41
5.2	Schüler nach Schultyp	42
5.3	Schulklassen nach Schultyp	43
5.4	Volkshochschule - Kurse und Kursteilnehmer nach Fachgebieten	44
5.5	Volkshochschule - Kursteilnehmer nach Altersgruppen	45
5.6	Stadtbücherei - Aktive Benutzer	46
5.7	Stadtbücherei - Bestand und Entlehnungen	46
5.8	Kulturveranstaltungen	47
5.9	Welldorado Wels - Besucherzahlen	48
5.10	Fachhochschule Wels	49

6. GEBÄUDE UND WOHNUNGEN

6.1	Fertig gestellte Gebäude nach Gebäudeart	51
6.2	Fertig gestellte Gebäude nach Bauherren	51
6.3	Fertig gestellte Wohnungen nach Nutzfläche	52
6.4	Wohnungsverwaltung	53

7. VERSORGUNG UND VERKEHR

7.1	Öffentliche Beleuchtung	54
7.2	Öffentliche Wasserversorgung	54
7.3	Kanalisation	55
7.4	Stromversorgung	55
7.5	Gasversorgung	56
7.6	Fernwärmeversorgung	56
7.7	Feuerbeschau	57
7.8	Einsätze der Feuerwehr	57
7.9	Öffentliche Verkehrswege und Brücken im Gemeindegebiet	58
7.10	Öffentlicher Verkehr	58
7.11	Kraftfahrzeugbestand	59
7.12	Straßenverkehrsunfälle	60
7.13	Straßenverkehrsunfälle nach Wochentagen in Prozent	61
7.14	Straßenverkehrsunfälle nach Tageszeit in Prozent	62

8. WIRTSCHAFT UND ARBEITSMARKT

8.1	Vorgemerkte Arbeitslose und offene Stellen nach Monaten	63
8.2	Tourismus: Ankünfte und Übernachtungen nach Monaten – Wels Stadt	65
8.3	Wirtschaftskammer: Aktive und ruhende Kammermitgliedschaften nach der Rechtsform	67
8.4	Wirtschaftskammer - Sektionsangehörige	67
8.5	Gewerbean- und Gewerbeabmeldungen	68

9. VERWALTUNG UND FINANZEN

9.1	Personalstand der Stadt Wels nach Geschäftsgruppen	69
9.2	Ruhe- und Versorgungsgenussempfänger	69
9.3	Leistungen für Personal, Pensionen und sonstige Ruhebezüge	69
9.4	Personal der Stadt Wels nach Verwendung und Altersgruppen	70
9.5	Ordentlicher Haushalt nach Gruppen – Einnahmen vs Ausgaben lt. Rechnungsabschluss	71
9.6	Einnahmen aus Abgaben und Ertragsanteilen lt. Rechnungsabschluss	71
9.7	Entwicklung des Budgets der Stadt Wels	72

10. WAHLEN

10.1	Nationalratswahlen 1945 bis 2019 - Abgegebene Stimmen	73
10.2	Nationalratswahlen 1945 bis 2019 - Stimmenverteilung	74
10.3	Landtagswahlen 1945 bis 2015 - Abgegebene Stimmen	75
10.4	Landtagswahlen 1945 bis 2015 - Stimmenverteilung	76
10.5	Gemeinderatswahlen 1945 bis 2015 - Abgegebene Stimmen	77
10.6	Gemeinderatswahlen 1945 bis 2015 - Stimmenverteilung	78
10.7	Bürgermeisterwahlen 1999 bis 2015 - Abgegebene Stimmen	79
10.8	Bürgermeisterwahlen 2015- Stimmenverteilung	79

Impressum	80
------------------	----

Erläuterungen:

Einzelwerte in Tabellen wurden ohne Rücksicht auf die Endsumme gerundet, das Ergebnis der Summe der Einzeldaten kann deshalb geringfügig von der ausgewiesenen Endsumme abweichen.

Bei Fehlen ausdrücklicher Zeitangaben beziehen sich die jeweiligen Daten auf das Jahr 2019, Bestandszahlen auf das Ende des angeführten Zeitraumes.

Sofern nicht anders angegeben, sind alle Beträge in Euro.

Männlich/weibliche Form im Text:

Aus Gründen der besseren Lesbarkeit und Verständlichkeit des Textes wurde nur eine Form der Anrede gewählt, und zwar die männliche. Diese steht stellvertretend für beide Geschlechter.



Wels in Zahlen

Eine Stadt in der Größenordnung von Wels bringt eine Fülle von Zahlenmaterial hervor. Dieses dokumentiert in den verschiedensten Lebensbereichen – von Stadtgebiet und Bevölkerung über Wirtschaft und Arbeitsmarkt bis hin zu Verwaltung, Finanzen und Wahlen – die Entwicklung und Struktur einer Stadt.

Die Dienststelle Präsidium fasst diese Zahlen, Daten und Fakten für unsere Stadt alljährlich übersichtlich im Statistischen Jahrbuch der Stadt Wels zusammen. Mit Stichtag 31. Dezember 2019 bietet die aktuelle Ausgabe wieder einen sehr guten Überblick über zahlreiche statistische Kennzahlen unserer Stadt.

Das Statistische Jahrbuch ist auch in seiner aktuellen Fassung ein wertvolles Nachschlagewerk für alle an Wels interessierten Personen und Unternehmungen geworden. Dafür bedanke ich mich an dieser Stelle recht herzlich!

A handwritten signature in black ink, which appears to read 'Rabl'.

Dr. Andreas Rabl
Bürgermeister

**14° 01' 40" östliche Länge von Greenwich
48° 09' 30" nördliche Breite
bezogen auf die Stadtpfarrkirche St. Johann
317 m Seehöhe**

1.1 Geographische Lage

GIS - Datenermittlung mit Datenbestand vom 19.06.2020 (Flächenwidmungen)

Legende: unveränderte Werte
 veränderte Werte

		2019		2018	
Widmung		in ha	in %	in ha	in %
Bauland	Wohngebiet (W)	809,16	17,63	808,20	17,60
	Dorfgebiet (D)	12,79	0,28	12,79	0,28
	Kerngebiet (K)	59,71	1,30	59,71	1,30
	Gemischtes Baugebiet (M)	184,34	4,02	184,21	4,01
	Eingeschränkt gemischtes Baugebiet (MB)	95,83	2,09	94,68	2,06
	Eing. gem. Baugebiet Welser Messe (MB Messe Wels)	17,90	0,39	17,90	0,39
	Betriebsbaugebiet (B)	271,75	5,92	268,43	5,85
	Industriegebiet (I)	76,10	1,66	76,10	1,66
	Gebiete für Geschäftsbauten (G1, G2, G3, GL, GM, GF) > 1500 m ²	59,10	1,29	59,10	1,29
	Gebiete für Geschäftsbauten (G1, G2, G3, GL, GM, GF) =< 1500 m ²	13,66	0,30	13,66	0,30
	Sondergebiet des Baulandes	116,55	2,54	114,41	2,49
Gesamt	1716,89	37,40	1709,18	37,23	
Grünland	Für Land- und Forstwirtschaft bestimmte Flächen (exkl. Wald)	1604,02	34,94	1611,30	35,10
	Parkanlage sowie Spielplatz, Spiel- und Liegewiese	52,11	1,13	52,11	1,14
	Sport- und Spielfläche, Freibad, Reitsportanlage	49,09	1,07	49,09	1,07
	Dauerkleingarten	31,74	0,69	31,74	0,69
	Erwerbsgärtnerei	9,58	0,21	9,58	0,21
	Friedhof	24,52	0,53	24,52	0,53
	Grünzug	57,27	1,25	57,37	1,25
	Trenngrün	19,47	0,42	19,26	0,42
	Straßenbegleitgrün	56,87	1,24	57,51	1,25
	Neuaufforstungsgebiet	20,48	0,45	20,48	0,45
	Ablagerungsplatz	35,26	0,77	35,26	0,77
	Schießstätte	0,74	0,02	0,74	0,02
	Sonderausweisung für Funkanlagen	0,08	0,00	0,08	0,00
	Wald	331,56	7,22	331,56	7,22
	Gesamt	2292,82	49,94	2300,62	50,11
Verkehrsflächen (fließ. Verk., ruh. Verk., Autob., Bundes- und Landesstr., Eisenb.)	496,81	10,82	496,66	10,82	
Gewässer	84,43	1,84	84,58	1,84	
Gesamtes Stadtgebiet	4591	100	4591	100	

1.2 Fläche des Stadtgebietes nach Widmung

Stadtgebiet

Die Fläche des Stadtgebietes beträgt 45,91 km², der Anteil des Grünlandes beläuft sich auf 49,94 %, Verkehrsflächen nehmen 10,82% des Stadtgebietes ein.

Kategorie	Freiraumtyp	Anzahl	in ha
Höfe	Gartenhof (Kornspeicher)	1	0,04
		1	0,04
Gartenanlagen	Dauerkleingärten	23	20,04
		23	20,04
Parkanlagen	Parks	52	13,7
	Gärten mit histor. Bedeutung	9	5,67
	Park mit Tiergarten	1	2,47
		62	21,84
Freizeiteinrichtung	Freibad (Weildorado)	1	3,75
	Sportanlagen	17	36,23
		18	39,98
Friedhof	Friedhof der Stadt Wels	1	16,1
		1	16,1
Uferbereiche	Traunufer-Promenade und Begleitflächen		7,04
	Treppelwege		1,13
		8,17	
Naturnahe Erholungsräume	Erholungsraum als Nachnutzung (Albrechtgrube)		1,72
	Retentionsraum als Erholungsraum (Wimpassing)		7,3
		9,02	
Erholungsräume im Wald	Wälder auf Welscher Stadtgebiet (Traunauen, Linet etc.)		330,35
	Reinberg		10
		340,35	

1.3 Vorhandene Erholungsräume nach Freiraumtypen

Die grüne Lunge von Wels

Der Welscher Bevölkerung stehen zirka 22 ha Parkanlagen zur Verfügung. Das entspricht einer durchschnittlichen Versorgung mit öffentlich zugänglichen Grünflächen von knapp 4 m² pro Einwohner. Der Friedhof, die Uferbereiche der Traun und die naturnahen Erholungsräume machen miteinander zirka 33 ha aus und ergänzen das Erholungsangebot wesentlich.

Zählbezirk	Zählsprengel	Fläche in ha
Innere Stadt	000	15,41
	001	16,96
	002	27,40
	003	21,89
	004	16,12
	005	29,29
	006	13,06
	007	9,63
	Gesamt	149,76
Lichtenegg	020	18,19
	021	25,08
	022	119,90
	023	38,86
	024	45,38
	025	27,08
	026	25,08
	027	17,90
	028	58,02
	029	48,39
	Gesamt	423,88
Vogelweide	040	19,40
	041	18,46
	042	28,19
	043	31,00
	044	36,15
	045	15,76
	046	88,97
	047	141,80
	048	152,40
	Gesamt	532,13
Neustadt	060	15,91
	061	28,17
	062	23,42
	063	53,41
	064	64,30
	065	66,33
	066	49,57
	068	327,70
	Gesamt	628,81

Zählsprengel 067 und 068 ab 1991 zu Zählsprengel 068 zusammengefasst

Zählbezirk	Zählsprengel	Fläche in ha
Pernau	080	83,34
	081	65,55
	082	35,90
	083	103,40
	084	44,28
	085	49,76
	Gesamt	382,23
Waidhausen	100	167,50
	101	76,47
	102	54,15
	Gesamt	298,12
Oberthan	120	343,00
	121	166,20
		Gesamt
Puchberg	140	289,20
	141	147,80
	142	239,40
	143	193,30
	144	207,70
	Gesamt	1.268,60
Schafwiesen	160	50,79
	161	77,55
	162	270,90
	Gesamt	399,24
Gesamtes Stadtgebiet		4.591,97

1.4 Fläche der Statistischen Zählsprengel

Einteilung der Zählsprengel und Zählbezirke in Wels

Wels ist in 9 Zählbezirke und 55 Zählsprengel eingeteilt. Größter flächenmäßigster Zählbezirk ist Puchberg mit 1.268,60 ha.

Abb. 1: Einteilung des Stadtgebietes in statistische Zählsprenkel

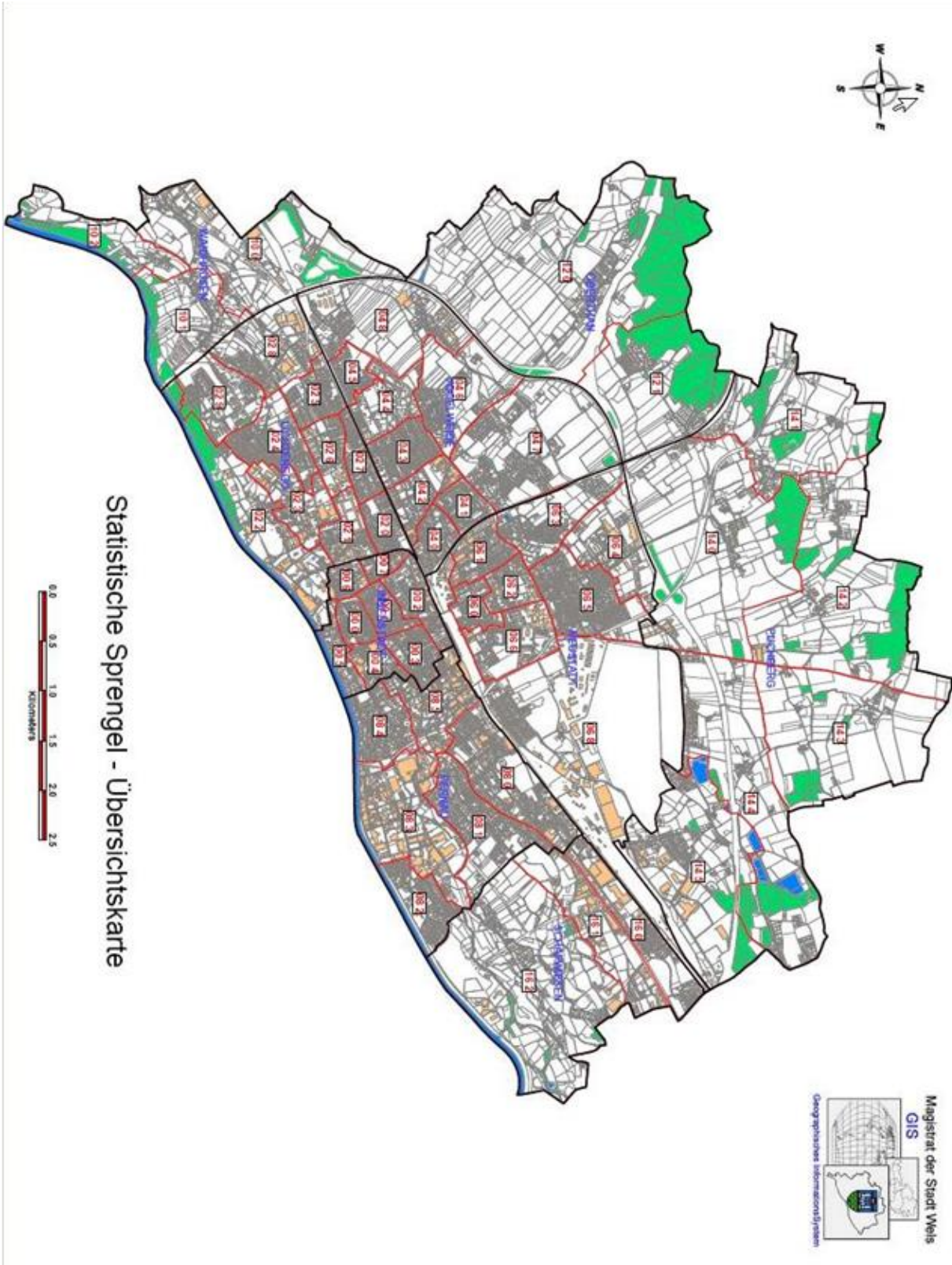

Jahr	1880	1890	1900	1910	1923	1934	1939
Wohnbevölkerung	13.175	14.735	17.308	22.015	24.248	25.956	29.533
Zuwachs		1.560	2.573	4.707	2.233	1.708	3.577
Zuwachs in %		11,84	17,46	27,20	10,14	7,04	13,78

Jahr	1951	1961	1971	1981	1991	2001	2011
Wohnbevölkerung	38.120	41.060	47.279	51.060	52.594	56.481	58.591
Zuwachs	8.587	2.940	6.219	3.781	1.534	3.887	2.110
Zuwachs in %	29,08	7,71	15,15	8,00	3,00	7,39	3,74

2.1 Entwicklung der Wohnbevölkerung

Hauptwohnsitze in Wels

Die letzte Volkszählung (Registerzählung) wurde 2011 (Stichtag 31.10.2011) durchgeführt. 58.591 Menschen hatten ihren Hauptwohnsitz in Wels.

Hintergrund Bevölkerung Österreich

Um 1900 lebten in Österreich (in seinen heutigen Grenzen) 6 Mio. Menschen. Die 7-Mio.-Marke wurde Ende der 1950er Jahre erreicht, das Überschreiten der 8. Million erfolgte im Jahr 2000. Anfang 2019 betrug die Wohnbevölkerung Österreichs 8,86 Millionen. Bis 2080 dürfte die Einwohnerzahl laut neuester Prognose auf rund 9,93 Mio. ansteigen.

(Quelle: Österreich – Zahlen – Daten - Fakten 19/20, Statistik Austria, Seite 12)



Abb. 2 : Entwicklung der Wohnbevölkerung in Wels

Bevölkerung - Österreich

Die Zahl der österreichischen Staatsangehörigen ging 2018 um 6.535 Personen zurück, wogegen die Bevölkerung mit ausländischer Staatsangehörigkeit um 43.043 Personen zunahm. Im Jahr 2018 wurden 9.355 in Österreich lebende ausländische Staatsangehörige eingebürgert, was einer Einbürgerungsrate von 0,7% entsprach.

Am 1.1.2019 zählten insgesamt 1,438.923 nichtösterreichische Staatsangehörige zum Bevölkerungsstand. Der Ausländeranteil lag damit bei 16,2%.

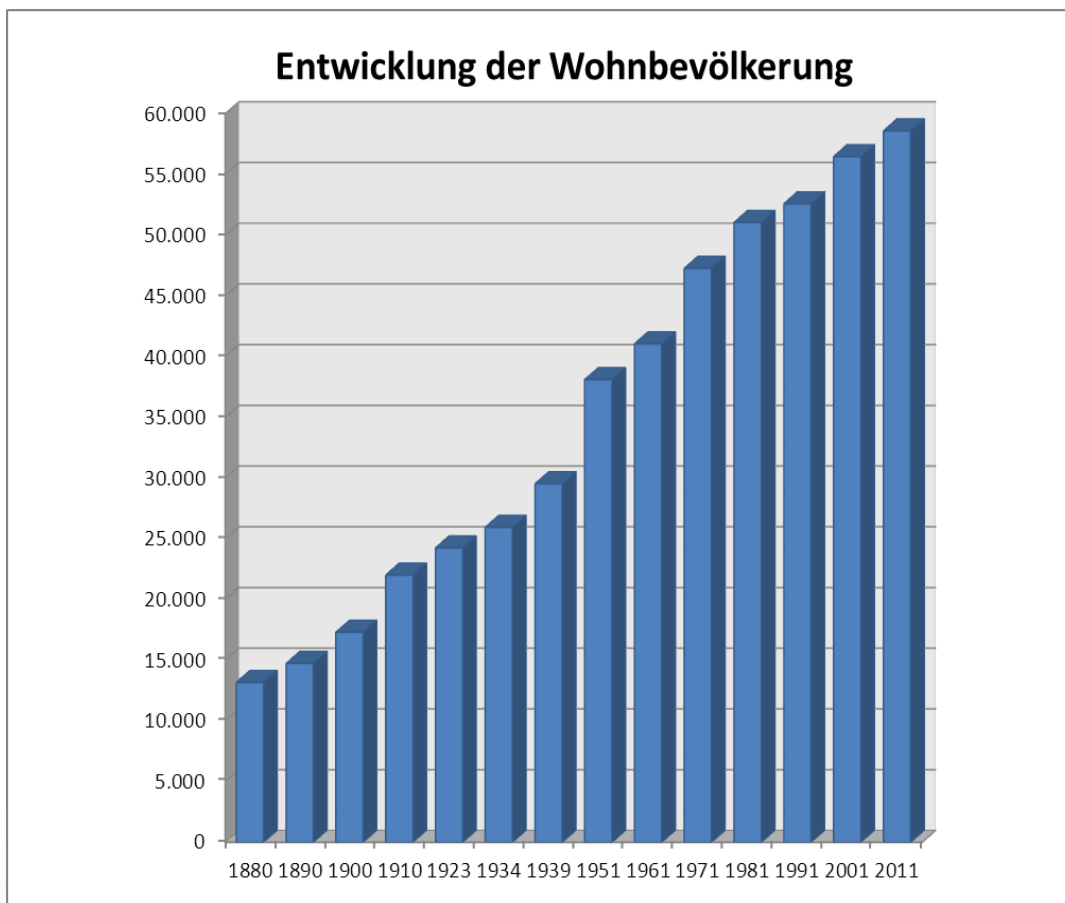
(Quelle: Demographisches Jahrbuch 2018, Statistik Austria, Seite 15)

Zählsprengel (Zählbezirk)	absolut				Gesamt	In Prozent				Gesamt
	Geschlecht		Staat			Geschlecht		Staat		
	m	w	Österr.	Ausl.		m	w	Österr.	Ausl.	
0	717	594	678	633	1311	54,69	45,31	51,72	48,28	100,00
1	636	573	660	549	1209	52,61	47,39	54,59	45,41	100,00
2	608	544	579	573	1152	52,78	47,22	50,26	49,74	100,00
3	861	1002	1231	632	1863	46,22	53,78	66,08	33,92	100,00
4	247	320	452	115	567	43,56	56,44	79,72	20,28	100,00
5	281	257	400	138	538	52,23	47,77	74,35	25,65	100,00
6	550	459	609	400	1009	54,51	45,49	60,36	39,64	100,00
7	166	132	200	98	298	55,70	44,30	67,11	32,89	100,00
Innere Stadt	4066	3881	4809	3138	7947	51,16	48,84	60,51	39,49	100,00
20	509	466	643	332	975	52,21	47,79	65,95	34,05	100,00
21	648	648	876	420	1296	50,00	50,00	67,59	32,41	100,00
22	103	99	161	41	202	50,99	49,01	79,70	20,30	100,00
23	365	375	535	205	740	49,32	50,68	72,30	27,70	100,00
24	553	587	986	154	1140	48,51	51,49	86,49	13,51	100,00
25	268	264	422	110	532	50,38	49,62	79,32	20,68	100,00
26	1347	1524	2184	687	2871	46,92	53,08	76,07	23,93	100,00
27	669	624	843	450	1293	51,74	48,26	65,20	34,80	100,00
28	261	272	452	81	533	48,97	51,03	84,80	15,20	100,00
29	2200	2277	2523	1954	4477	49,14	50,86	56,35	43,65	100,00
Lichtenegg	6923	7136	9625	4434	14059	49,24	50,76	68,46	31,54	100,00
40	838	896	1285	449	1734	48,33	51,67	74,11	25,89	100,00
41	773	731	1235	269	1504	51,40	48,60	82,11	17,89	100,00
42	477	556	728	305	1033	46,18	53,82	70,47	29,53	100,00
43	955	1112	1606	461	2067	46,20	53,80	77,70	22,30	100,00
44	2326	2501	3248	1579	4827	48,19	51,81	67,29	32,71	100,00
45	165	194	282	77	359	45,96	54,04	78,55	21,45	100,00
46	610	651	1065	196	1261	48,37	51,63	84,46	15,54	100,00
47	1259	1446	2301	404	2705	46,54	53,46	85,06	14,94	100,00
48	236	239	395	80	475	49,68	50,32	83,16	16,84	100,00
Vogelweide	7639	8326	12145	3820	15965	47,85	52,15	76,07	23,93	100,00
60	804	756	930	630	1560	51,54	48,46	59,62	40,38	100,00
61	192	215	326	81	407	47,17	52,83	80,10	19,90	100,00
62	410	469	678	201	879	46,64	53,36	77,13	22,87	100,00
63	904	875	1121	658	1779	50,82	49,18	63,01	36,99	100,00
64	1486	1586	1876	1196	3072	48,37	51,63	61,07	38,93	100,00
65	902	960	1485	377	1862	48,44	51,56	79,75	20,25	100,00
66	1572	1671	2120	1123	3243	48,47	51,53	65,37	34,63	100,00
68	233	200	347	86	433	53,81	46,19	80,14	19,86	100,00
Neustadt	6503	6732	8883	4352	13235	49,13	50,87	67,12	32,88	100,00
80	1339	1215	1443	1111	2554	52,43	47,57	56,50	43,50	100,00
81	1245	1289	1664	870	2534	49,13	50,87	65,67	34,33	100,00
82	504	474	785	193	978	51,53	48,47	80,27	19,73	100,00
83	89	49	70	68	138	64,49	35,51	50,72	49,28	100,00
84	766	751	1119	398	1517	50,49	49,51	73,76	26,24	100,00
85	312	216	349	179	528	59,09	40,91	66,10	33,90	100,00
Pernau	4255	3994	5430	2819	8249	51,58	48,42	65,83	34,17	100,00
100	179	177	286	70	356	50,28	49,72	80,34	19,66	100,00
101	52	49	95	6	101	51,49	48,51	94,06	5,94	100,00
102	38	43	79	2	81	46,91	53,09	97,53	2,47	100,00
Waidhausen	269	269	460	78	538	50,00	50,00	85,50	14,50	100,00
120	119	128	210	37	247	48,18	51,82	85,02	14,98	100,00
121	187	210	352	45	397	47,10	52,90	88,66	11,34	100,00
Oberthan	306	338	562	82	644	47,52	52,48	87,27	12,73	100,00
140	136	150	242	44	286	47,55	52,45	84,62	15,38	100,00
141	200	207	343	64	407	49,14	50,86	84,28	15,72	100,00
142	100	107	189	18	207	48,31	51,69	91,30	8,70	100,00
143	32	38	67	3	70	45,71	54,29	95,71	4,29	100,00
144	393	346	654	85	739	53,18	46,82	88,50	11,50	100,00
145	288	289	514	63	577	49,91	50,09	89,08	10,92	100,00
Puchberg	1149	1137	2009	277	2286	50,26	49,74	87,88	12,12	100,00
160	278	255	439	94	533	52,16	47,84	82,36	17,64	100,00
161	188	193	277	104	381	49,34	50,66	72,70	27,30	100,00
162	200	198	351	47	398	50,25	49,75	88,19	11,81	100,00
Schafwiesen	666	646	1067	245	1312	50,76	49,24	81,33	18,67	100,00
Gesamt	31776	32459	44990	19245	64235	49,47	50,53	70,04	29,96	100,00

2.2 Anwesende Bevölkerung nach Geschlecht, Staat und Zählsprengel

Anwesende Bevölkerung*

Die Anwesende Bevölkerung setzt sich aus jenen Personen zusammen, die beim Meldeamt einen Hauptwohnsitz angemeldet haben. Inkludiert sind auch jene nichtösterreichischen Staatsbürger, die einen Nebenwohnsitz gemeldet haben. 64.235 Welsler, damit ergibt sich im Jahr 2019 ein Zuwachs der Anwesenden Bevölkerung gegenüber dem Jahr 2018 (63.408). Die Stadt Wels ist in 9 Zählbezirke unterteilt, gemessen an der Anwesenden Bevölkerung ist die Vogelweide mit 15.965 Personen der größte Zählbezirk, gefolgt von Lichtenegg (14.059 Personen) und der Neustadt (13.235 Personen). Weiters:

- Pernau (8.249)
- Innere Stadt (7.947)
- Puchberg (2.286)
- Schafwiesen (1.312)
- Oberthan (644)
- Waidhausen (538)

Staat

In Wels leben 19.245 ausländische Personen (2018: 18.018). Den größten Anteil gibt es, in absoluten Zahlen, im Zählbezirk Lichtenegg mit 4.434 Personen, folgend die Neustadt (4.352 Personen) und der Vogelweide (3.820 Personen).



Abb 3.: Anwesende Bevölkerung nach Geschlecht und Zählbezirken

In Wels leben 50,53 % Frauen und 49,47 % Männer. Den höchsten Anteil weiblicher Bevölkerung weist absolut gesehen die Vogelweide auf (8.326 Personen). Prozentuell gesehen leben in Oberthan die meisten Frauen (52,48%).

In der Inneren Stadt, Pernau, Puchberg und Schafwiesen überwiegen die Männer. In Waidhausen leben mit Stand 31.12.2019 exakt so viele Männer wie Frauen.

Weitere Details, siehe auch Abbildung 6, Seite 7.

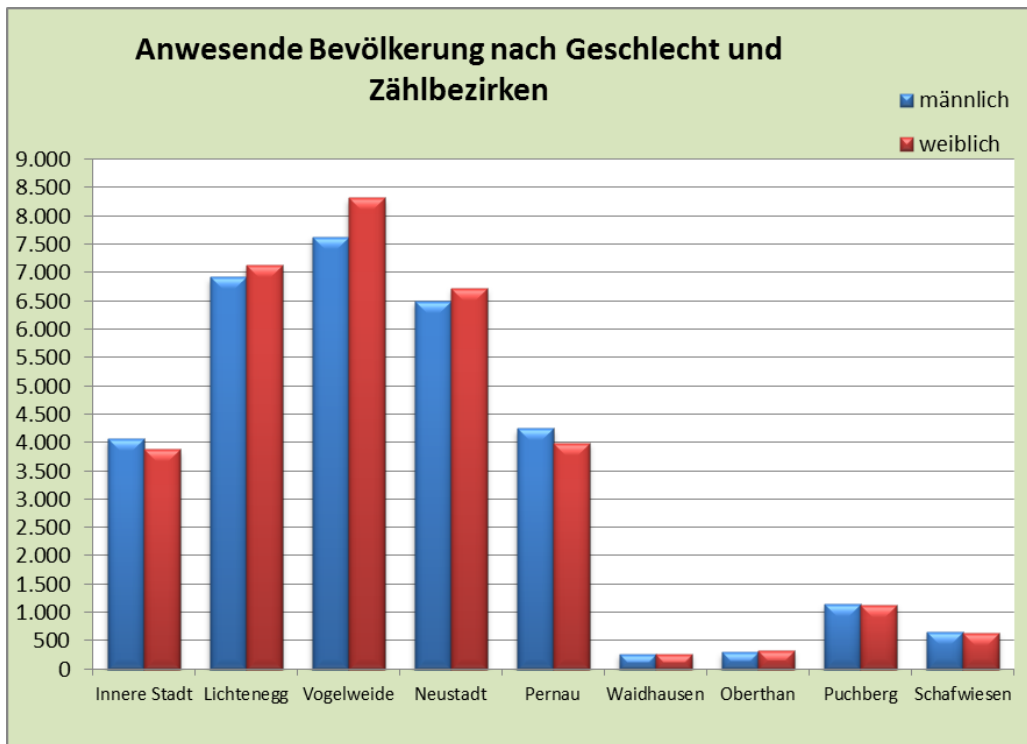

Abb 4.: Anwesende Bevölkerung nach Staat und Zählbezirken



Abb 5.: Frauenanteil nach Zählbezirken in Prozent

In Wels liegt der Frauenanteil mit Stichtag 31.12.2019 bei 50,53 %.

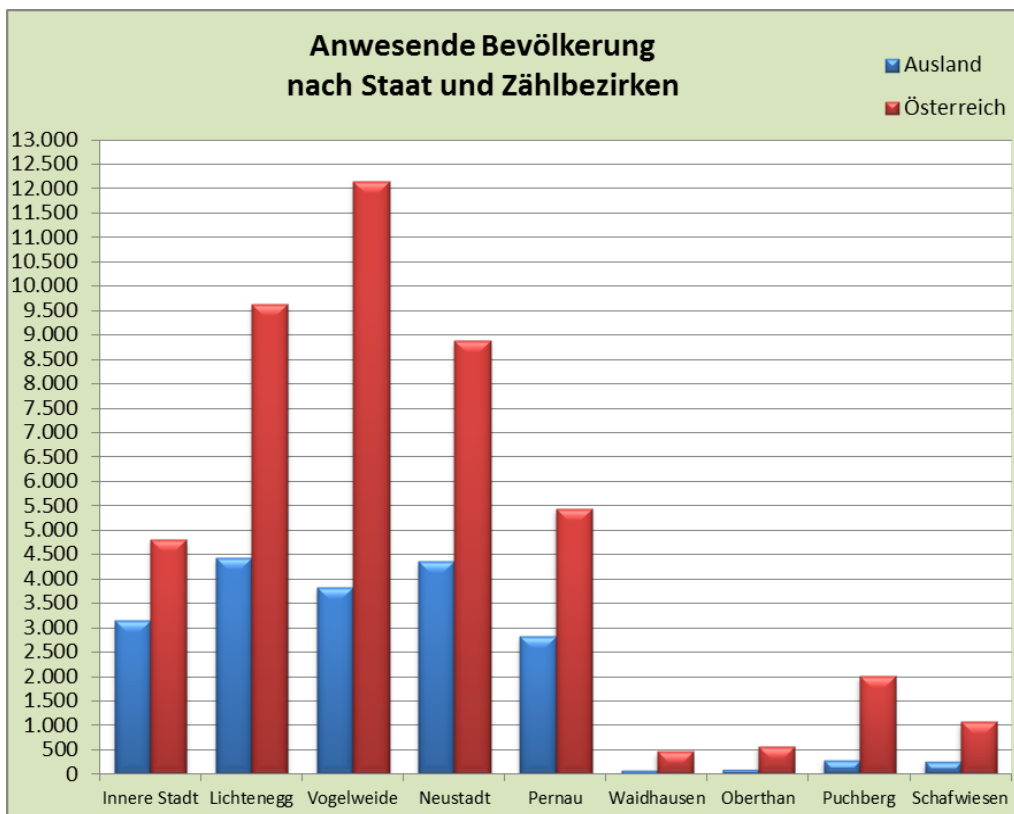

Abb 6. : Ausländeranteil nach Zählbezirken in Prozent

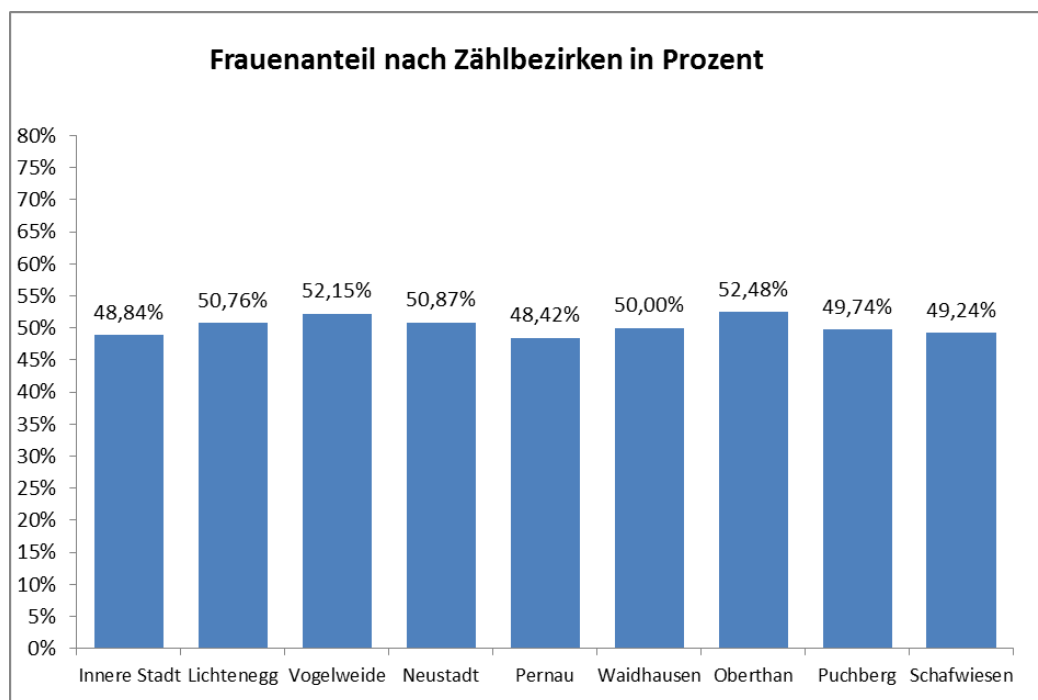
In absoluten Zahlen gemessen, liegt der Ausländeranteil in Lichtenegg am höchsten, prozentuell gesehen weist der Zählbezirk Innere Stadt mit 39,49 % den höchsten Anteil auf.

Die Stadt Wels betrachtend, liegt der Ausländeranteil mit Stichtag 31.12.2019 bei 29,96 %.

Zählsprengel (Zählbezirk)	Altersgruppen							Summe
	bis 5	6 - 14	15 - 19	20 - 29	30 - 49	50 - 59	60 - **	
0	75	67	56	354	434	148	177	1311
1	77	106	85	253	364	127	197	1209
2	56	74	70	238	313	178	223	1152
3	105	143	91	256	469	224	575	1863
4	22	38	22	67	141	73	204	567
5	27	29	30	111	141	75	125	538
6	39	85	46	179	335	135	190	1009
7	24	29	10	56	97	34	48	298
Innere Stadt	425	571	410	1514	2294	994	1739	7947
20	78	93	34	178	280	145	167	975
21	107	111	52	220	424	166	216	1296
22	10	24	11	20	51	23	63	202
23	53	25	11	154	281	97	119	740
24	55	75	44	127	273	167	399	1140
25	17	38	38	49	127	93	170	532
26	154	189	146	384	663	393	942	2871
27	74	108	70	202	352	186	301	1293
28	19	23	35	72	127	102	155	533
29	428	570	298	606	1160	560	855	4477
Lichtenegg	995	1256	739	2012	3738	1932	3387	14059
40	108	150	97	272	431	267	409	1734
41	71	84	50	236	404	268	391	1504
42	53	58	42	122	266	167	325	1033
43	135	179	115	295	478	311	554	2067
44	361	539	307	636	1225	607	1152	4827
45	13	27	18	37	101	62	101	359
46	74	114	73	126	307	201	366	1261
47	149	161	100	369	730	474	722	2705
48	31	38	32	52	108	85	129	475
Vogelweide	995	1350	834	2145	4050	2442	4149	15965
60	99	113	83	281	443	221	320	1560
61	29	31	22	49	99	79	98	407
62	42	65	42	80	213	119	318	879
63	119	206	98	305	493	292	266	1779
64	255	348	214	425	803	502	525	3072
65	89	149	109	221	441	339	514	1862
66	174	276	155	506	853	488	791	3243
68	16	34	30	51	96	82	124	433
Neustadt	823	1222	753	1918	3441	2122	2956	13235
80	180	236	148	406	681	391	512	2554
81	192	254	180	357	612	402	537	2534
82	45	70	46	158	212	169	278	978
83	9	5	6	13	31	26	48	138
84	49	75	69	203	299	234	588	1517
85	26	33	20	78	158	101	112	528
Pernau	501	673	469	1215	1993	1323	2075	8249
100	33	37	23	31	127	45	60	356
101	7	4	3	6	28	12	41	101
102	5	4	4	6	23	17	22	81
Waidhausen	45	45	30	43	178	74	123	538
120	12	19	10	19	63	39	85	247
121	20	45	32	34	101	88	77	397
Oberthan	32	64	42	53	164	127	162	644
140	13	21	13	37	65	62	75	286
141	31	64	14	47	124	50	77	407
142	12	16	13	19	44	42	61	207
143	2	2	2	10	15	15	24	70
144	41	83	46	60	214	130	165	739
145	26	48	34	60	141	109	159	577
Puchberg	125	234	122	233	603	408	561	2286
160	26	38	23	57	132	102	155	533
161	25	37	16	65	143	53	42	381
162	20	32	21	42	100	82	101	398
Schafwiesen	71	107	60	164	375	237	298	1312
Gesamt	4012	5522	3459	9297	16836	9659	15450	64235
in %	6,25%	8,60%	5,38%	14,47%	26,21%	15,04%	24,05%	100,00%

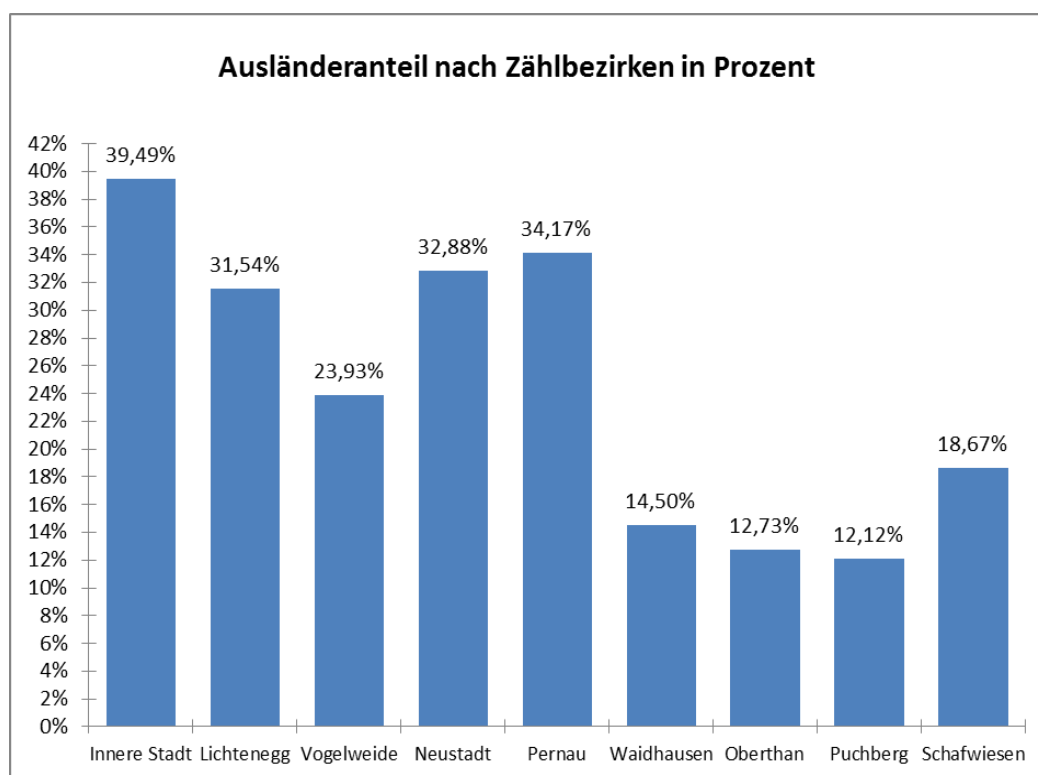
2.3 Anwesende Bevölkerung nach Altersgruppen und Zählsprengel (absolut)

Alterspyramide als Spiegel der Geschichte - Österreich

Die Geschichte des 20. Jahrhunderts hat im Altersaufbau der Bevölkerung ihre Spuren hinterlassen. Nicht nur bei den Hochbetagten, sondern bei allen 57-Jährigen und Älteren gibt es deutlich mehr Frauen als Männer. Dies ist eine Folge der generell höheren Lebenserwartung der Frauen. Die geringen Zahlen am obersten Ende der „Alterspyramide“ sind aber auch auf den Geburtenausfall im Ersten Weltkrieg zurückzuführen.

Nach dem Anschluss an Deutschland 1938 stieg die Kinderzahl dagegen rasch an. Diese starken Geburtenjahrgänge um 1940 sind zurzeit etwa 77 bis 79 Jahre alt. Am Ende des Zweiten Weltkrieges sowie in den ersten Nachkriegsjahren kam es abermals zu einem Geburtenausfall, welcher im aktuellen Altersaufbau durch die „Einkerbungen“ im Bereich der 72- bis 76-Jährigen verdeutlicht wird. Am stärksten besetzt sind die Jahrgänge des „Baby-Booms“, der in der ersten Hälfte der 1960er Jahre seinen Höhepunkt erreichte. Zusätzlich verstärkt wurde diese Generation durch Zuwanderung. Die Basis der „Bevölkerungspyramide“ ist demgegenüber – infolge des nur zum Teil durch Zuwanderung kompensierten Geburtenrückganges nach dem Baby-Boom – vergleichsweise schmal.

(Quelle: Österreich – Zahlen – Daten - Fakten 19/20 Statistik Austria, Seite 12f)

Details für Wels siehe -> Abbildungen 7, 8 und 9

Abb. 7.: Anwesende Bevölkerung nach Altersgruppen und Zählbezirken in Wels

Die Statistik unterscheidet 7 Altersgruppen, mit 26,21 % (16.836 Personen) ist die Altersgruppe 30 – 49 Jahre die größte Gruppe. Im Erwerbsalter (15 – 59 Jahre) befinden sich in Wels 39.251 Personen (61,11 %).

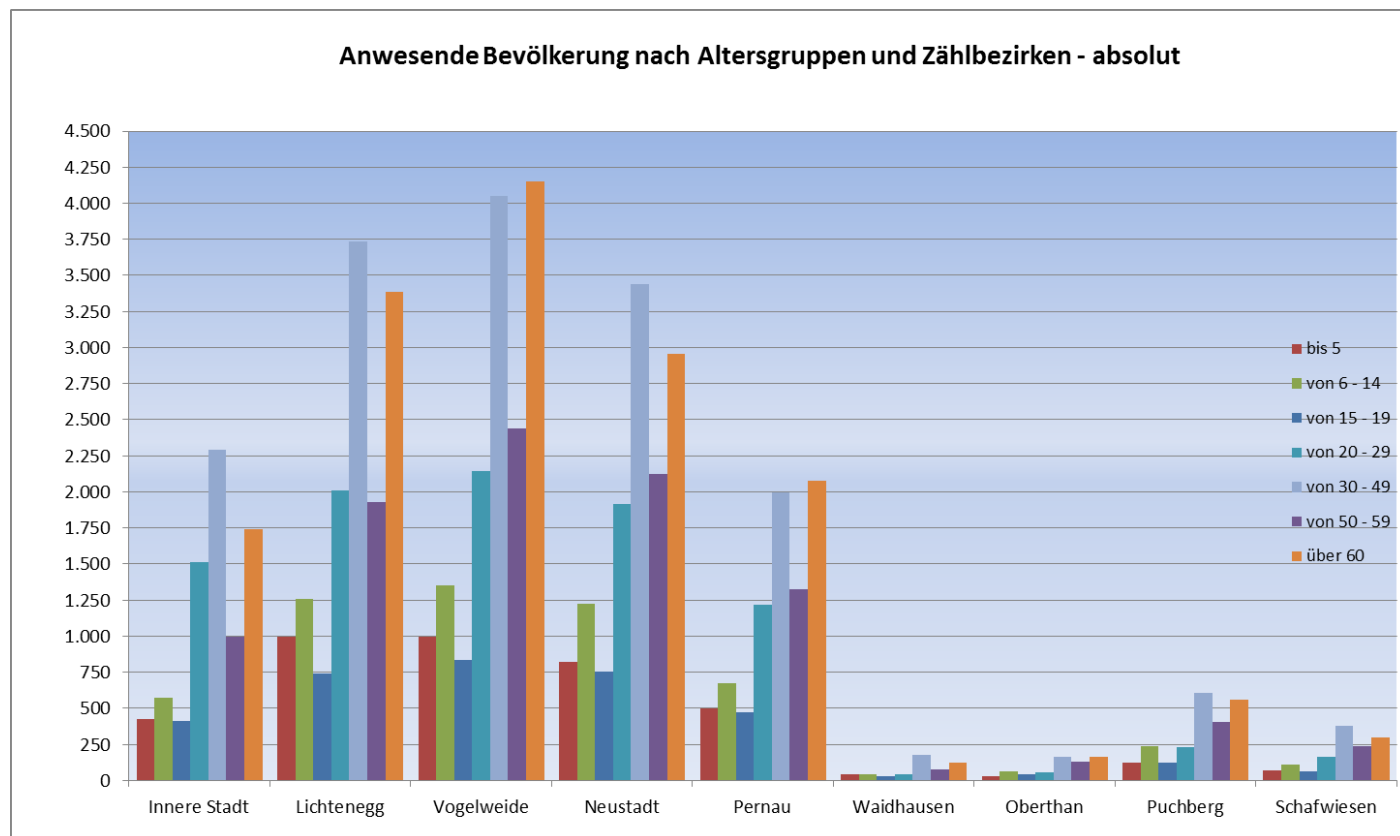

Zählsprengel (Zählbezirk)	Altersgruppen							Summe
	bis 5	6 - 14	15 - 19	20 - 29	30 - 49	50 - 59	60 - **	
0	5,72	5,11	4,27	27,00	33,10	11,29	13,50	100,00
1	6,37	8,77	7,03	20,93	30,11	10,50	16,29	100,00
2	4,86	6,42	6,08	20,66	27,17	15,45	19,36	100,00
3	5,64	7,68	4,88	13,74	25,17	12,02	30,86	100,00
4	3,88	6,70	3,88	11,82	24,87	12,87	35,98	100,00
5	5,02	5,39	5,58	20,63	26,21	13,94	23,23	100,00
6	3,87	8,42	4,56	17,74	33,20	13,38	18,83	100,00
7	8,05	9,73	3,36	18,79	32,55	11,41	16,11	100,00
Innere Stadt	5,35	7,19	5,16	19,05	28,87	12,51	21,88	100,00
20	8,00	9,54	3,49	18,26	28,72	14,87	17,13	100,00
21	8,26	8,56	4,01	16,98	32,72	12,81	16,67	100,00
22	4,95	11,88	5,45	9,90	25,25	11,39	31,19	100,00
23	7,16	3,38	1,49	20,81	37,97	13,11	16,08	100,00
24	4,82	6,58	3,86	11,14	23,95	14,65	35,00	100,00
25	3,20	7,14	7,14	9,21	23,87	17,48	31,95	100,00
26	5,36	6,58	5,09	13,38	23,09	13,69	32,81	100,00
27	5,72	8,35	5,41	15,62	27,22	14,39	23,28	100,00
28	3,56	4,32	6,57	13,51	23,83	19,14	29,08	100,00
29	9,56	12,73	6,66	13,54	25,91	12,51	19,10	100,00
Lichtenegg	7,08	8,93	5,26	14,31	26,59	13,74	24,09	100,00
40	6,23	8,65	5,59	15,69	24,86	15,40	23,59	100,00
41	4,72	5,59	3,32	15,69	26,86	17,82	26,00	100,00
42	5,13	5,61	4,07	11,81	25,75	16,17	31,46	100,00
43	6,53	8,66	5,56	14,27	23,13	15,05	26,80	100,00
44	7,48	11,17	6,36	13,18	25,38	12,58	23,87	100,00
45	3,62	7,52	5,01	10,31	28,13	17,27	28,13	100,00
46	5,87	9,04	5,79	9,99	24,35	15,94	29,02	100,00
47	5,51	5,95	3,70	13,64	26,99	17,52	26,69	100,00
48	6,53	8,00	6,74	10,95	22,74	17,89	27,16	100,00
Vogelweide	6,23	8,46	5,22	13,44	25,37	15,30	25,99	100,00
60	6,35	7,24	5,32	18,01	28,40	14,17	20,51	100,00
61	7,13	7,62	5,41	12,04	24,32	19,41	24,08	100,00
62	4,78	7,39	4,78	9,10	24,23	13,54	36,18	100,00
63	6,69	11,58	5,51	17,14	27,71	16,41	14,95	100,00
64	8,30	11,33	6,97	13,83	26,14	16,34	17,09	100,00
65	4,78	8,00	5,85	11,87	23,68	18,21	27,60	100,00
66	5,37	8,51	4,78	15,60	26,30	15,05	24,39	100,00
68	3,70	7,85	6,93	11,78	22,17	18,94	28,64	100,00
Neustadt	6,22	9,23	5,69	14,49	26,00	16,03	22,33	100,00
80	7,05	9,24	5,79	15,90	26,66	15,31	20,05	100,00
81	7,58	10,02	7,10	14,09	24,15	15,86	21,19	100,00
82	4,60	7,16	4,70	16,16	21,68	17,28	28,43	100,00
83	6,52	3,62	4,35	9,42	22,46	18,84	34,78	100,00
84	3,23	4,94	4,55	13,38	19,71	15,43	38,76	100,00
85	4,92	6,25	3,79	14,77	29,92	19,13	21,21	100,00
Pernau	6,07	8,16	5,69	14,73	24,16	16,04	25,15	100,00
100	9,27	10,39	6,46	8,71	35,67	12,64	16,85	100,00
101	6,93	3,96	2,97	5,94	27,72	11,88	40,59	100,00
102	6,17	4,94	4,94	7,41	28,40	20,99	27,16	100,00
Waidhausen	8,36	8,36	5,58	7,99	33,09	13,75	22,86	100,00
120	4,86	7,69	4,05	7,69	25,51	15,79	34,41	100,00
121	5,04	11,34	8,06	8,56	25,44	22,17	19,40	100,00
Oberthan	4,97	9,94	6,52	8,23	25,47	19,72	25,16	100,00
140	4,55	7,34	4,55	12,94	22,73	21,68	26,22	100,00
141	7,62	15,72	3,44	11,55	30,47	12,29	18,92	100,00
142	5,80	7,73	6,28	9,18	21,26	20,29	29,47	100,00
143	2,86	2,86	2,86	14,29	21,43	21,43	34,29	100,00
144	5,55	11,23	6,22	8,12	28,96	17,59	22,33	100,00
145	4,51	8,32	5,89	10,40	24,44	18,89	27,56	100,00
Puchberg	5,47	10,24	5,34	10,19	26,38	17,85	24,54	100,00
160	4,88	7,13	4,32	10,69	24,77	19,14	29,08	100,00
161	6,56	9,71	4,20	17,06	37,53	13,91	11,02	100,00
162	5,03	8,04	5,28	10,55	25,13	20,60	25,38	100,00
Schafwiesen	5,41	8,16	4,57	12,50	28,58	18,06	22,71	100,00
GESAMT	6,25	8,60	5,38	14,47	26,21	15,04	24,05	100,00

2.4 Anwesende Bevölkerung nach Altersgruppen und Zählsprengel (in Prozent)

Bevölkerung – Altersstruktur (Österreich)

Von den 8,86 Mio. in Österreich lebenden Menschen sind gut 1,28 Mio. Personen Kinder im Alter von unter 15 Jahren, rund 5,91 Mio. 15 bis 64 Jahre alt und 1,67 Mio. 65 Jahre oder älter. Das heißt: Gut zwei Drittel (66,7%) der Bevölkerung befinden sich im Erwerbsalter von 15 bis 64 Jahren, bilden also das „Erwerbspotenzial“ der Bevölkerung. 14,4% sind Kinder im Vorschul- oder Pflichtschulalter und 18,8% ältere Menschen im Pensionsalter.

Die ältere Bevölkerung im Alter von 65 und mehr Jahren gewinnt in absoluter Zahl und relativem Anteil an Gewicht – künftig noch mehr, da die Baby-Boom Generation in absehbarer Zeit das Pensionsalter erreichen wird. Das Erwerbspotenzial bleibt insgesamt relativ stabil, allerdings altert auch die erwerbsfähige Bevölkerung.

(Quelle: Österreich – Zahlen – Daten - Fakten 19/20, Statistik Austria, Seite 14)

Abb. 8.: Anwesende Bevölkerung nach Altersgruppen und Zählbezirken in Prozent

Innere Stadt

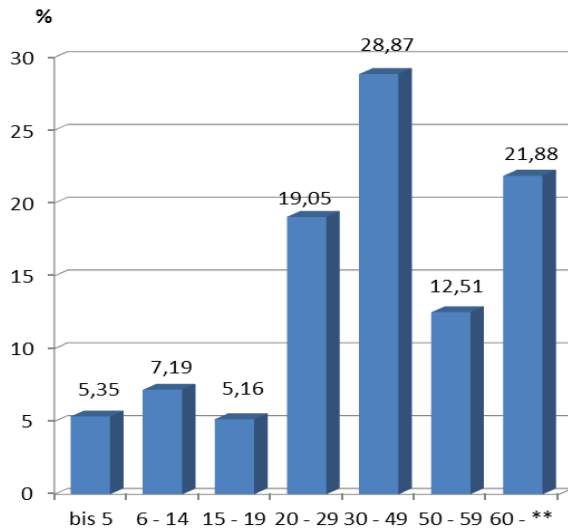

Lichtenegg

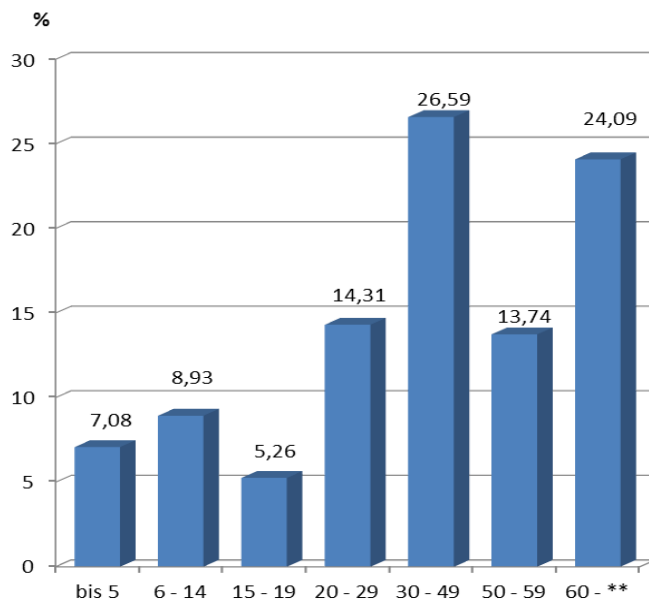

Vogelweide

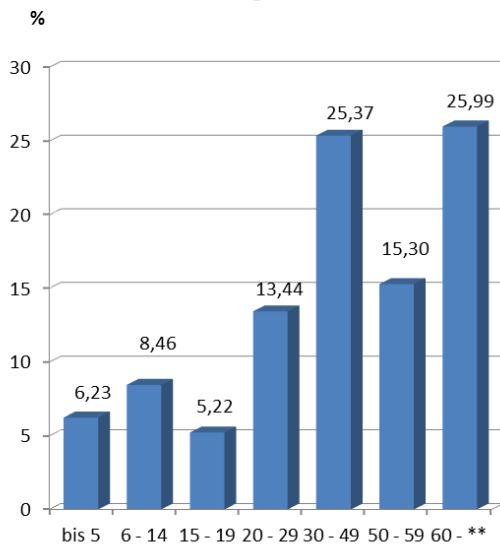

Neustadt

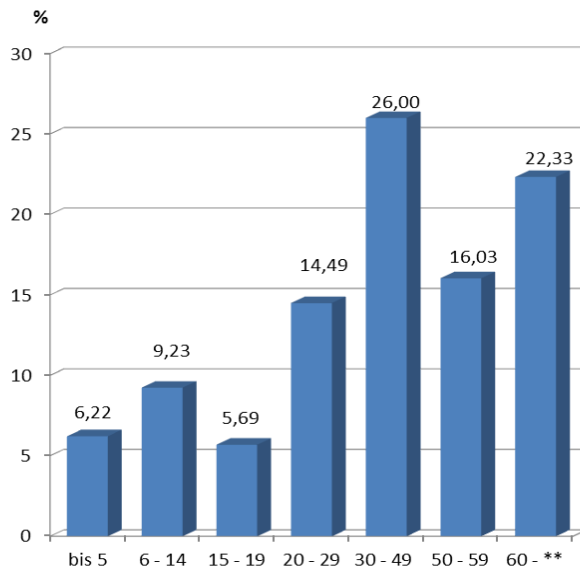

Pernau

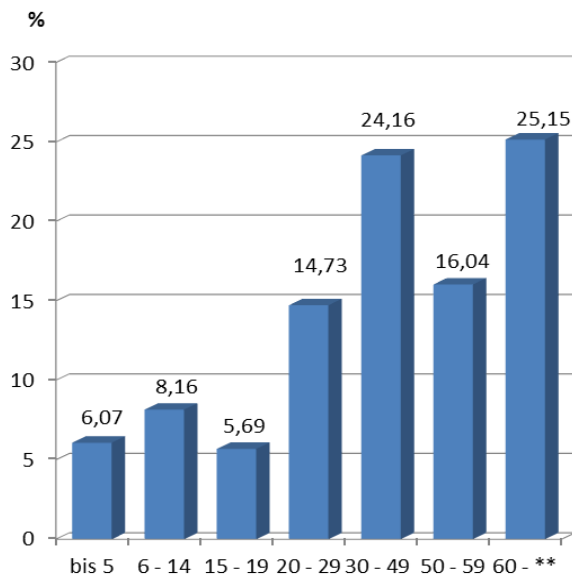

Waidhausen

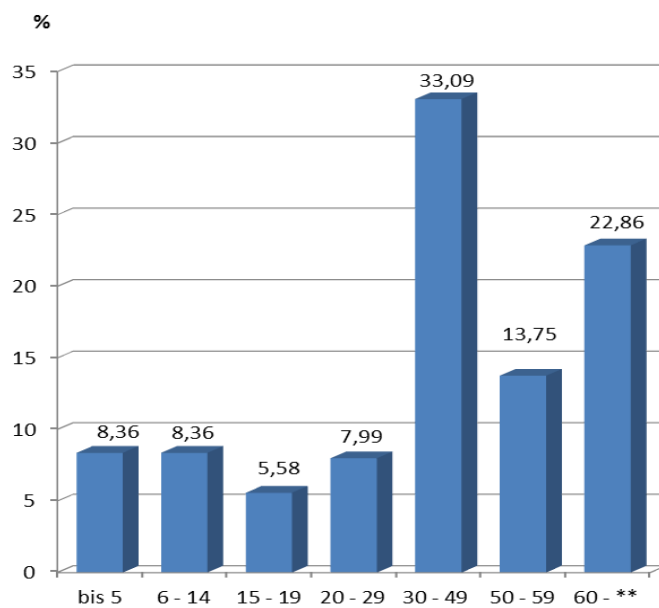

Oberthan

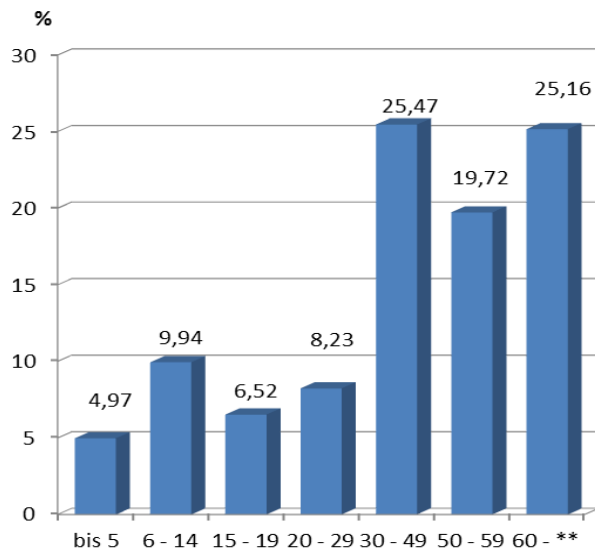

Puchberg

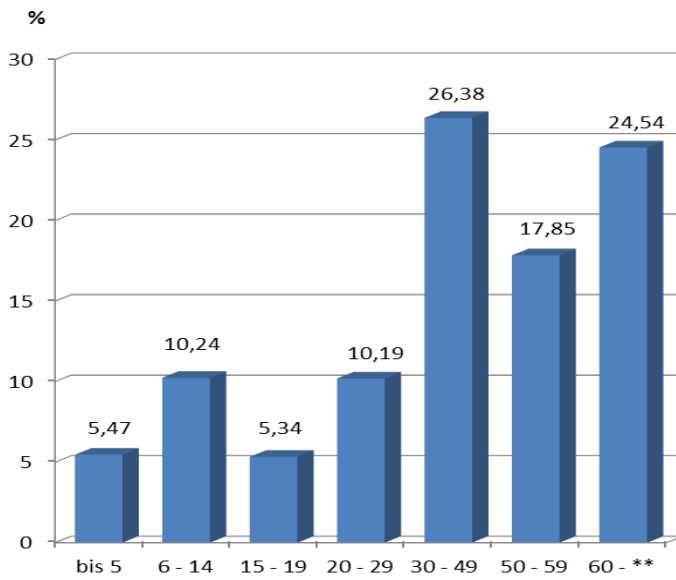

Schafwiesen

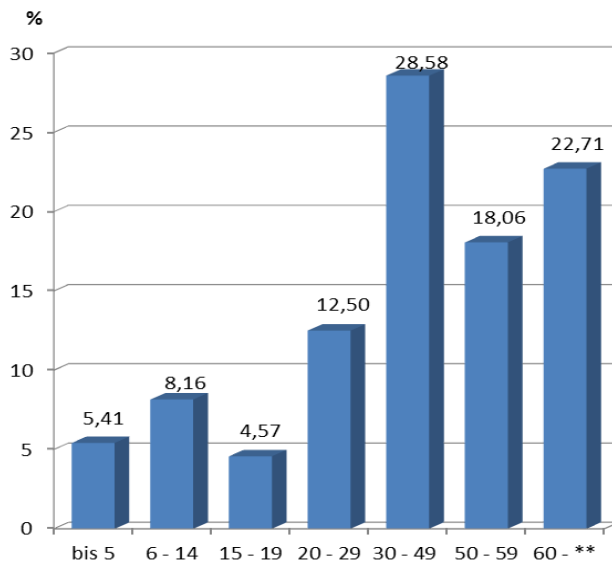



Abb. 9.: Anwesende Bevölkerung nach Altersgruppen und Zählbezirken in Prozent

Zählsprengel (Zählbezirk)	Personen pro Haushalt										Gesamt
	1	2	3	4	5	6	7	8	9	über 9	
0	554	173	65	36	23	4	0	3	0	1	859
1	365	168	50	59	22	10	2	0	0	1	677
2	409	138	52	39	23	12	3	3	1	0	680
3	432	237	90	76	36	19	2	2	0	3	897
4	124	79	36	18	11	1	0	0	0	1	270
5	129	83	29	23	11	3	0	0	0	1	279
6	448	122	59	31	13	8	5	0	1	0	687
7	49	45	21	14	6	4	1	0	0	0	140
Innere Stadt	2510	1045	402	296	145	61	13	8	2	7	4489
20	200	109	61	47	21	5	4	4	2	1	454
21	261	190	88	64	20	4	4	2	2	1	636
22	28	31	10	10	4	1	1	1	1	0	87
23	264	147	40	20	2	1	0	0	0	0	474
24	216	196	85	54	18	4	2	0	0	0	575
25	74	78	40	25	13	5	1	0	0	1	237
26	892	480	136	94	45	8	5	4	0	0	1664
27	295	176	75	58	28	11	2	0	1	0	646
28	88	95	49	21	8	1	0	0	0	0	262
29	529	423	232	232	166	72	20	5	4	1	1684
Lichtenegg	2847	1925	816	625	325	112	39	16	10	4	6719
40	448	248	97	68	34	15	2	1	0	0	913
41	539	248	62	54	16	4	2	0	0	0	925
42	315	159	62	42	13	5	0	0	0	0	596
43	381	306	146	97	46	12	0	3	1	0	992
44	767	599	286	234	145	51	19	6	1	0	2108
45	57	52	31	22	4	2	1	0	0	0	169
46	146	183	98	88	26	2	4	1	0	0	548
47	640	461	181	111	20	4	0	0	1	1	1419
48	55	60	35	35	13	3	0	0	0	0	201
Vogelweide	3348	2316	998	751	317	98	28	11	3	1	7871
60	423	212	100	65	22	13	5	0	0	0	840
61	67	56	23	23	11	4	1	0	1	0	186
62	195	105	48	36	15	2	2	1	0	1	405
63	210	201	141	123	41	15	4	0	0	0	735
64	361	321	194	180	99	38	9	2	1	0	1205
65	318	265	138	92	35	14	5	2	3	0	872
66	986	450	197	121	48	22	5	0	0	2	1831
68	60	52	33	26	7	5	2	0	0	1	186
Neustadt	2620	1662	874	666	278	113	33	5	5	4	6260
80	497	295	147	124	65	24	11	5	0	1	1169
81	282	303	150	147	79	30	8	3	1	1	1004
82	187	149	70	43	19	3	6	0	0	0	477
83	35	16	7	7	0	2	2	0	0	0	69
84	473	229	90	49	15	6	1	0	0	1	864
85	153	72	43	17	4	5	0	0	1	0	295
Pernau	1627	1064	507	387	182	70	28	8	2	3	3878
100	38	39	20	30	6	3	3	1	0	1	141
101	30	15	7	3	2	1	0	0	0	0	58
102	7	11	7	7	2	0	0	0	0	0	34
Waidhausen	75	65	34	40	10	4	3	1	0	1	233
120	29	29	20	11	7	3	1	1	0	0	101
121	21	39	35	32	7	5	2	0	0	0	141
Oberthan	50	68	55	43	14	8	3	1	0	0	242
140	36	41	20	25	4	0	1	0	0	0	127
141	23	49	31	31	11	3	2	0	0	0	150
142	19	23	20	15	3	2	1	0	0	0	83
143	5	10	7	7	0	0	0	0	0	0	29
144	58	92	57	47	14	8	4	0	1	0	281
145	63	74	40	39	12	7	0	0	1	0	236
Puchberg	204	289	175	164	44	20	8	0	2	0	906
160	54	83	42	27	14	4	0	0	0	0	224
161	71	44	29	17	10	1	3	0	0	0	175
162	39	64	27	24	10	1	0	0	1	0	166
Schafwiesen	164	191	98	68	34	6	3	0	1	0	565
Gesamt	13445	8625	3959	3040	1349	492	158	50	25	20	31163
in %	43,14%	27,68%	12,70%	9,76%	4,33%	1,58%	0,51%	0,16%	0,08%	0,06%	100,00%

2.5 Anwesende Bevölkerung nach Haushaltsgröße

Anwesende Bevölkerung nach Haushaltsgröße - Österreich

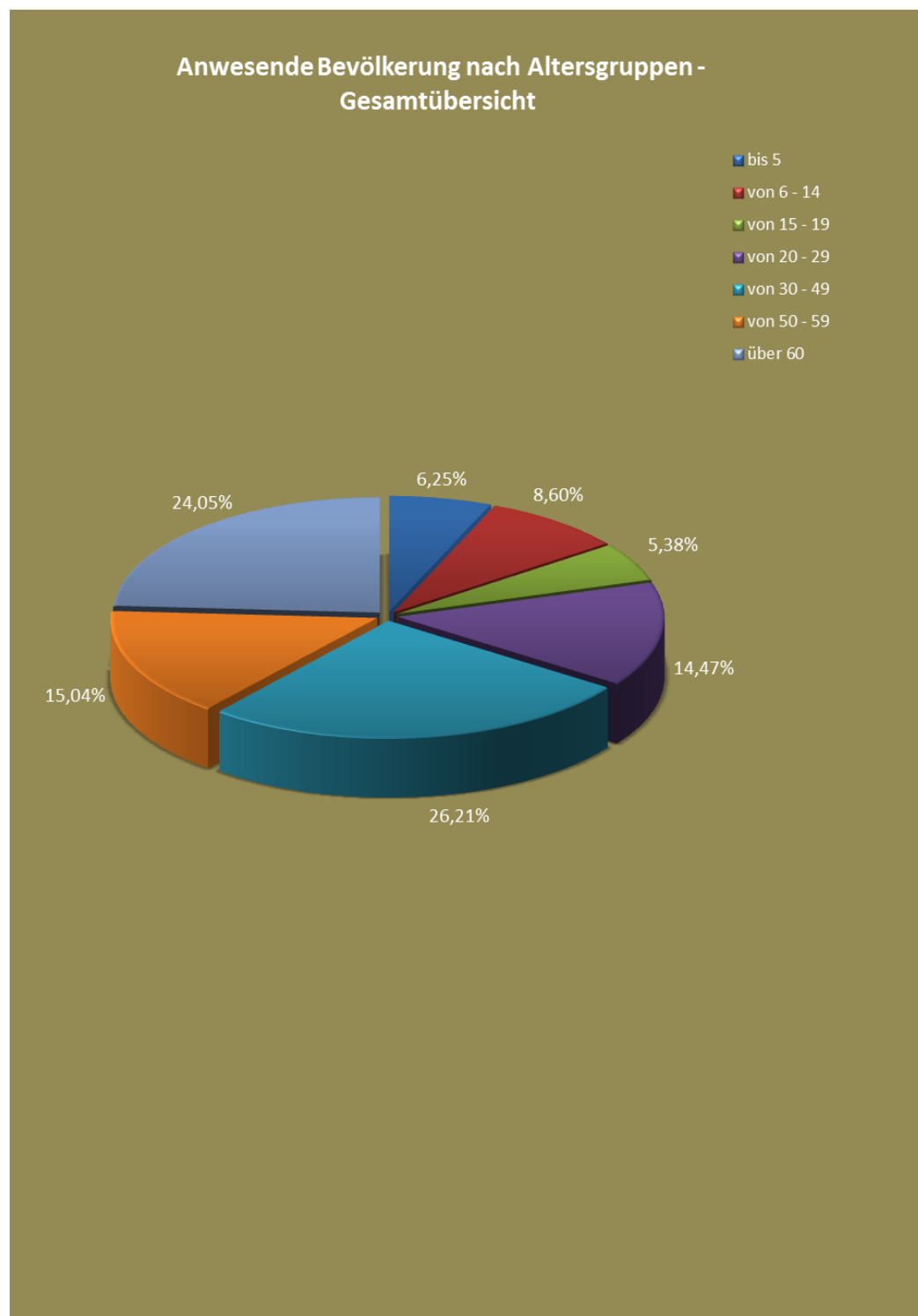
Im Jahr 2019 waren 60,5% aller Privathaushalte "Familienhaushalte". Dabei handelte es sich fast ausschließlich um Einfamilienhaushalte. In nur 60.000 Haushalten (1,5%) lebten zwei oder mehr Kernfamilien, zumeist in Eltern-Kind-Verwandtschaft.

Grafische Übersichten zu den Haushaltsgrößen nach Zählbezirken sind auf den Seiten 16, 17 und 18 zu finden.

Haushalte in Österreich

Für das Jahr 2019 ergab die Mikrozensus Arbeitskräfteerhebung 3,950.000 Privathaushalte. Anstaltshaushalte (Pflegeheime, Gefängnisse, Internate usw.) sind in dieser Zahl nicht inkludiert. Bezogen auf die Bevölkerung in Privathaushalten (8,717.000) lag die durchschnittliche Haushaltsgröße bei 2,21 Personen.

(Quelle: Homepage Statistik Austria, Bevölkerung / Haushalte, Familien, Lebensformen - Haushalte)



Abb. 10.: Anwesende Bevölkerung nach Haushaltsgröße - nach Zählbezirken

Haushaltsgrößen in Österreich

Die Haushaltsgröße ist regional sowie nach Rechtsverhältnis der Wohnung – um nur zwei wichtige Merkmale zu nennen – differenziert. Vorarlberg sowie das Burgenland weisen mit 2,32 bzw. 2,31 Bewohnern pro Wohnung österreichweit die größten Haushalte auf.

Das Burgenland hat mit 31,4% den kleinsten Anteil an Einpersonenhaushalten.

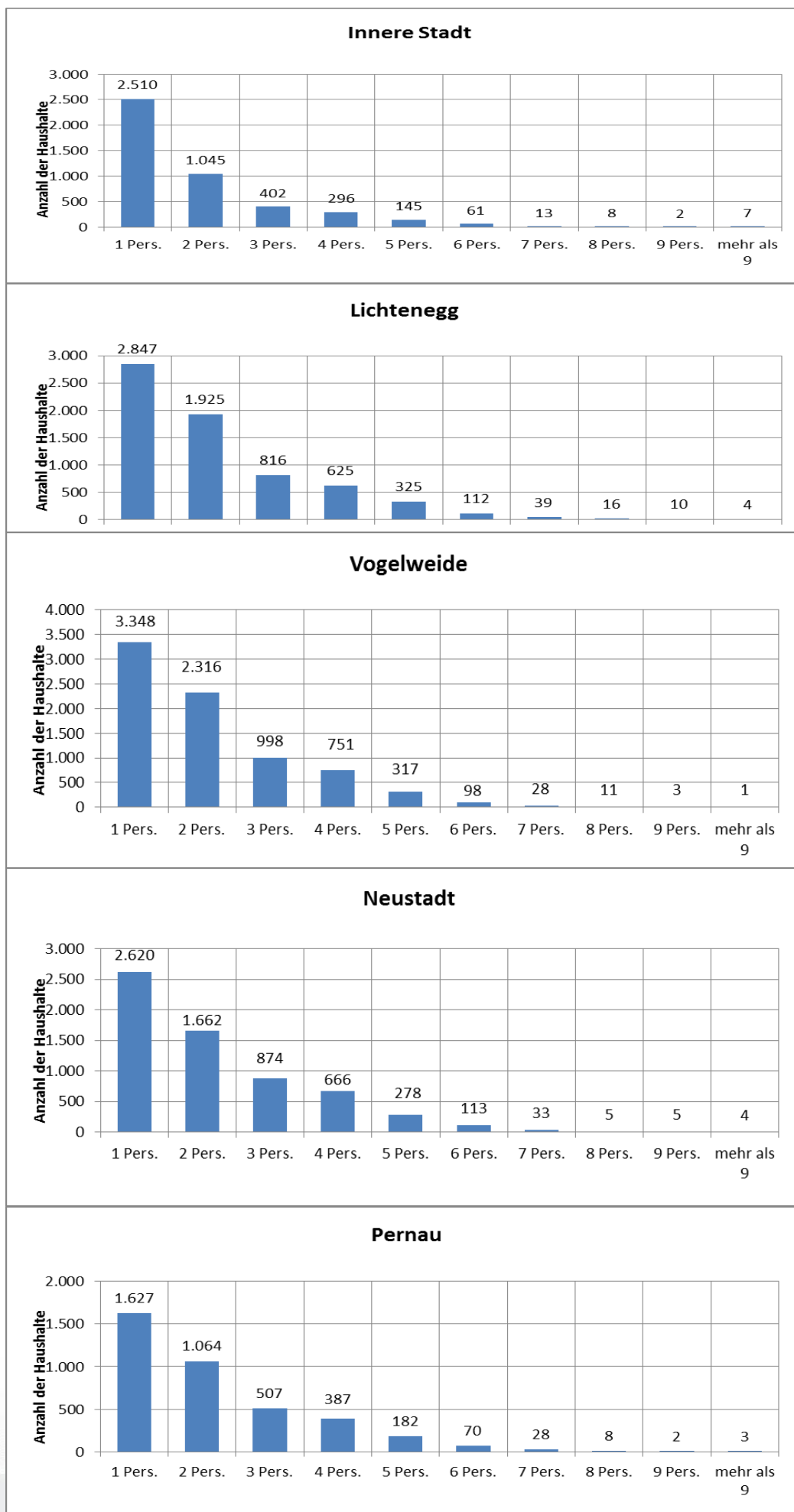
Dagegen wird ein Wiener Haushalt durchschnittlich von gut zwei Personen bewohnt; der Anteil der Einpersonenhaushalte ist in Wien mit 44,3% der österreichweit höchste.

Quelle: Wohnen 2018 – Zahlen, Daten und Indikatoren der Wohnstatistik, Statistik Austria, Seite 25)

Waidhausen

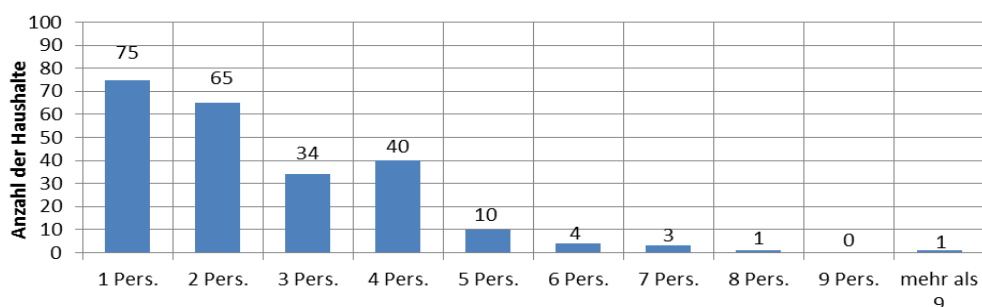

Oberthan

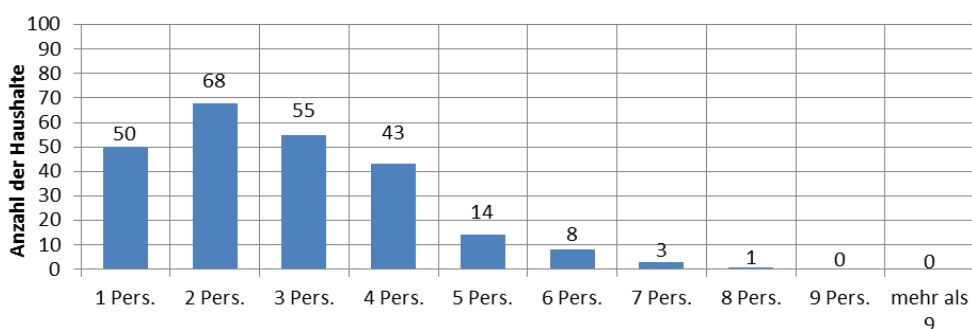

Puchberg

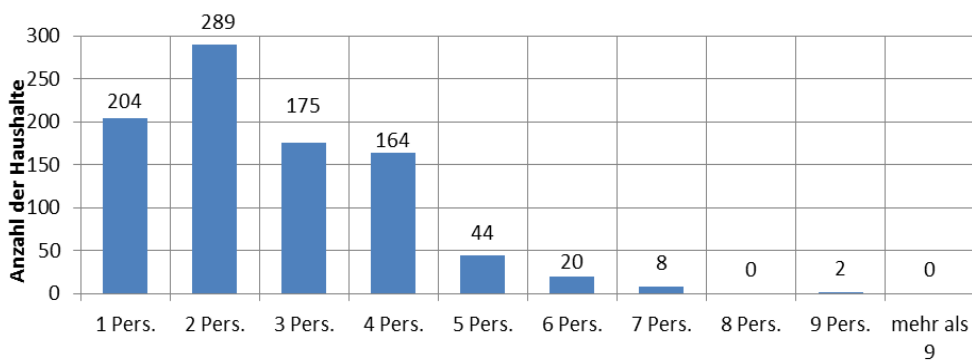

Schafwiesen

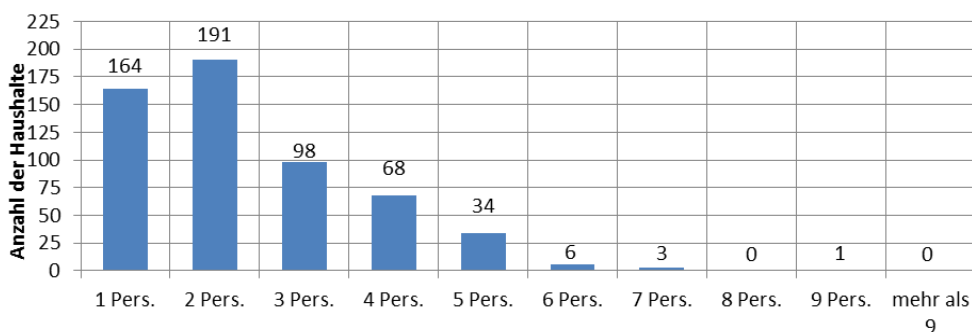

Durchschnittliche Haushaltsgröße zu Hauptwohnsitzzwecken

Die größten Haushalte sind unter den Wohneinheiten im Hauseigentum zu finden; diese weisen eine durchschnittliche Haushaltsgröße von 2,70 Personen auf.

Parallel dazu gibt es in dieser Art von Wohneinheiten auch die wenigsten Einpersonenhaushalte – 19,5% der in Hauseigentum bewohnten Wohneinheiten werden von nur einer Person zu Hauptwohnsitzzwecken genutzt.

Die Hauptmietwohnungen sowie die in Wohnungseigentum befindlichen Haushalte weisen Haushaltsgrößen von knapp über bzw. unter zwei Personen auf. Nur die sonstigen Haushalte, die u.a. auch Dienst- und Naturalwohnungen umfassen, weisen eine noch niedrigere durchschnittliche Haushaltsgröße auf.

Während die Anzahl der Einpersonenhaushalte von 2008 bis 2018 zu- und die durchschnittliche Anzahl der Personen pro Haushalt abnahm, stieg bis 2014 die durchschnittliche Wohnfläche der Hauptwohnsitzwohnungen.

Erstmals im Jahr 2015 wurde auf Basis des Mikrozensus ein leichter Rückgang der durchschnittlichen Nutzfläche pro Wohnung erhoben (von 99,7 m² im Jahr 2014 auf 99,2 m² im Jahr 2015). Seither ist wieder ein leichter Aufwärtstrend zu beobachten.

(Quelle: Quelle: Wohnen 2018 – Zahlen, Daten und Indikatoren der Wohnstatistik, Statistik Austria, Seite 25 f)



Abb. 11.: Anwesende Bevölkerung nach Haushaltsgröße – Wels - Gesamtübersicht

Jahrg.	Alter	Männer	Frauen	Gesamt
2019	0	338	344	682
2018	1	335	337	672
2017	2	386	327	713
2016	3	377	322	699
2015	4	334	271	605
2014	5	339	302	641
2013	6	289	295	584
2012	7	315	297	612
2011	8	290	298	588
2010	9	306	293	599
2009	10	305	292	597
2008	11	335	298	633
2007	12	308	297	605
2006	13	323	310	633
2005	14	315	356	671
2004	15	345	299	644
2003	16	372	319	691
2002	17	354	350	704
2001	18	311	336	647
2000	19	397	376	773
1999	20	450	355	805
1998	21	402	362	764
1997	22	475	402	877
1996	23	515	443	958
1995	24	524	447	971
1994	25	512	509	1021
1993	26	512	465	977
1992	27	498	470	968
1991	28	530	444	974
1990	29	523	459	982
1989	30	506	424	930
1988	31	454	424	878
1987	32	484	417	901
1986	33	503	396	899
1985	34	435	423	858
1984	35	431	355	786
1983	36	441	413	854
1982	37	454	405	859
1981	38	437	365	802
1980	39	462	374	836
1979	40	382	371	753
1978	41	440	384	824
1977	42	353	367	720
1976	43	390	364	754
1975	44	407	415	822
1974	45	392	393	785
1973	46	387	446	833
1972	47	441	472	913
1971	48	449	477	926
1970	49	450	453	903
1969	50	515	500	1015

Jahrg.	Alter	Männer	Frauen	Gesamt
1968	51	511	483	994
1967	52	467	510	977
1966	53	495	484	979
1965	54	512	479	991
1964	55	482	488	970
1963	56	454	435	889
1962	57	481	491	972
1961	58	468	504	972
1960	59	435	465	900
1959	60	408	455	863
1958	61	376	457	833
1957	62	387	401	788
1956	63	341	375	716
1955	64	326	382	708
1954	65	313	359	672
1953	66	282	390	672
1952	67	280	327	607
1951	68	253	310	563
1950	69	302	316	618
1949	70	254	294	548
1948	71	270	346	616
1947	72	247	319	566
1946	73	242	314	556
1945	74	184	196	380
1944	75	218	313	531
1943	76	202	303	505
1942	77	203	289	492
1941	78	212	305	517
1940	79	208	330	538
1939	80	248	275	523
1938	81	139	198	337
1937	82	102	179	281
1936	83	100	156	256
1935	84	78	139	217
1934	85	62	135	197
1933	86	85	136	221
1932	87	68	127	195
1931	88	58	115	173
1930	89	44	103	147
1929	90	42	101	143
1928	91	22	94	116
1927	92	32	59	91
1926	93	16	62	78
1925	94	17	47	64
1924	95	6	30	36
1923	96	7	27	34
1922	97	4	19	23
1921	98	2	18	20
1920	99	3	4	7
1919	100	0	1	1
1918	101	0	1	1
Gesamt		31776	32459	64235

2.6 Anwesende Bevölkerung nach Jahrgängen und Geschlecht

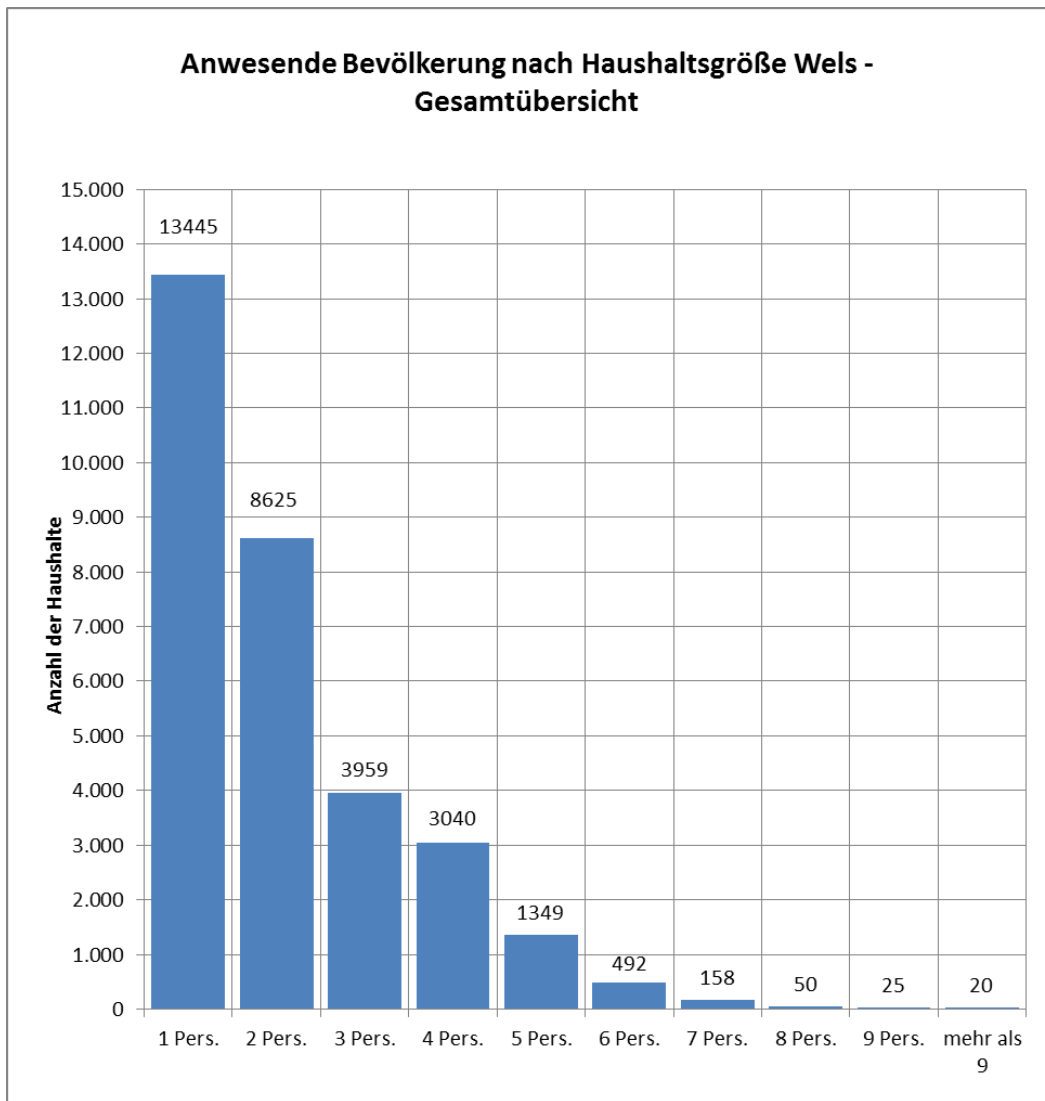
„Gesunde Lebenserwartung“ – Österreich

Das Konzept der „gesunden Lebenserwartung“ gewann in den letzten Jahren in Anbetracht der steigenden Lebenserwartung ständig an Bedeutung. Die gesunde Lebenserwartung bildet ab, wie viele Jahre eine Person in einem gewissen Alter noch in guter Gesundheit verbringen wird. Im langfristigen Trend erhöhte sich die Lebenserwartung bei der Geburt seit 1978 für Männer um insgesamt 10,4 Jahre und für Frauen um 8,0 Jahre. Die Lebenserwartung (bei der Geburt) für Frauen liegt mit aktuell (2014) 83,74 Jahren über jener der Männer mit 78,91 Jahren.

Betrachtet man die steigende Lebenserwartung und die voran skizzierte immer bessere Beurteilung der eigenen Gesundheit in einem gemeinsamen Indikator, nämlich der "gesunden Lebenserwartung", so lässt sich seit 1978 eine erfreuliche Entwicklung erkennen: Die Zahl der in (sehr) guter Gesundheit verbrachten Jahre stieg noch stärker als die Lebenserwartung, nämlich um 13,5 Jahre bei den Männern bzw. um 13,7 Jahre bei den Frauen. Damit erhöhte sich auch der prozentuelle Anteil der in (subjektiv) gutem Gesundheitszustand verbrachten Lebenszeit an der gesamten Lebenserwartung. Dieser Indikator stieg bei den Männern zwischen 1978 und 2014 von 77% auf 84%, bei den Frauen von 70% auf 80%.

Die gesunde Lebenserwartung (bei der Geburt) für Frauen liegt mit aktuell (2014) 66,6 Jahren knapp über jener der Männer mit 65,9 Jahren.

(Quelle: Homepage Statistik Austria, Gesundheit /Gesundheitszustand/Lebenserwartung in Gesundheit)



Abb. 12.: Anwesende Bevölkerung nach dem Alter

Abb. 13.:
Anwesende Bevölkerung nach dem Alter – getrennt nach dem Geschlecht



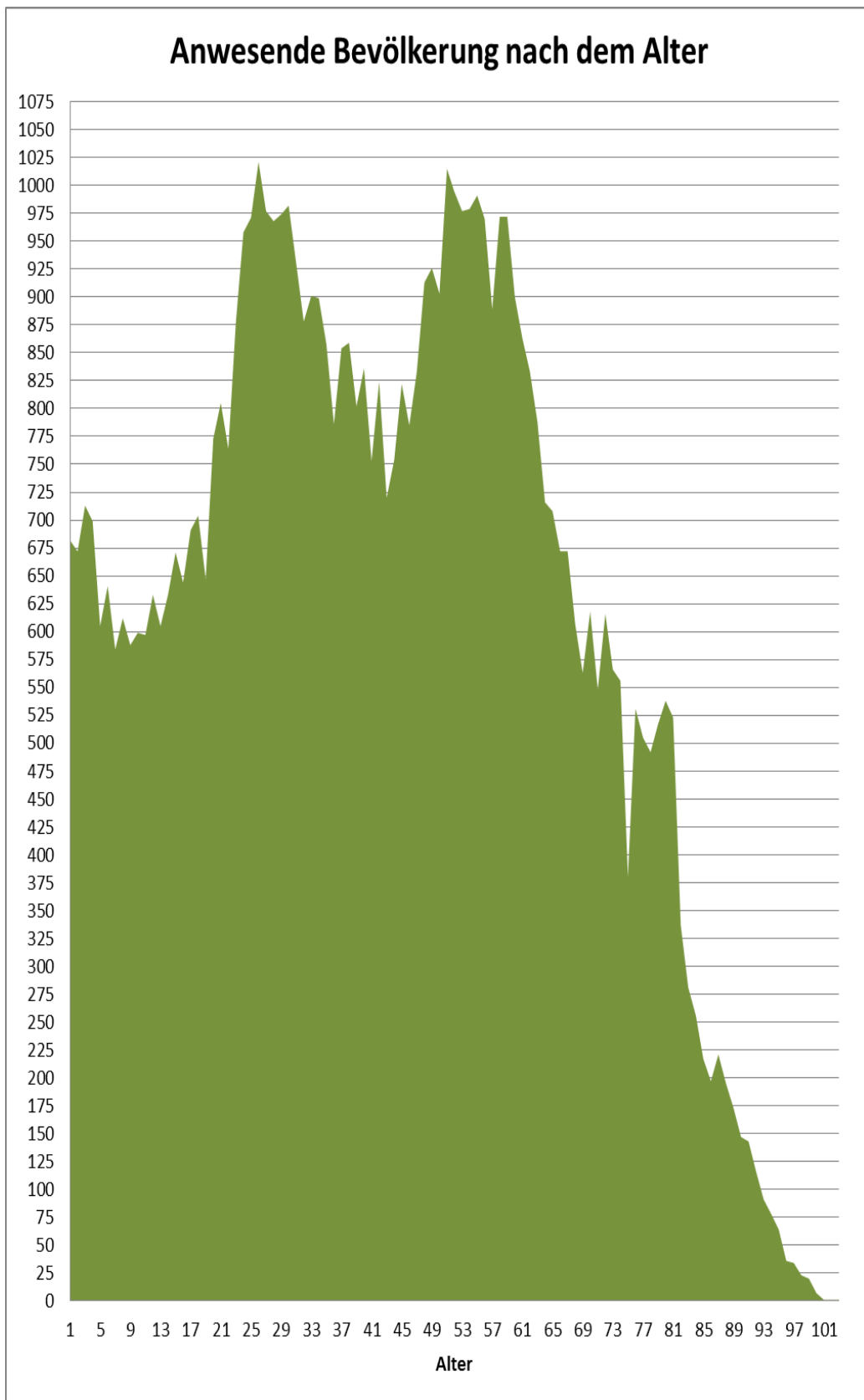
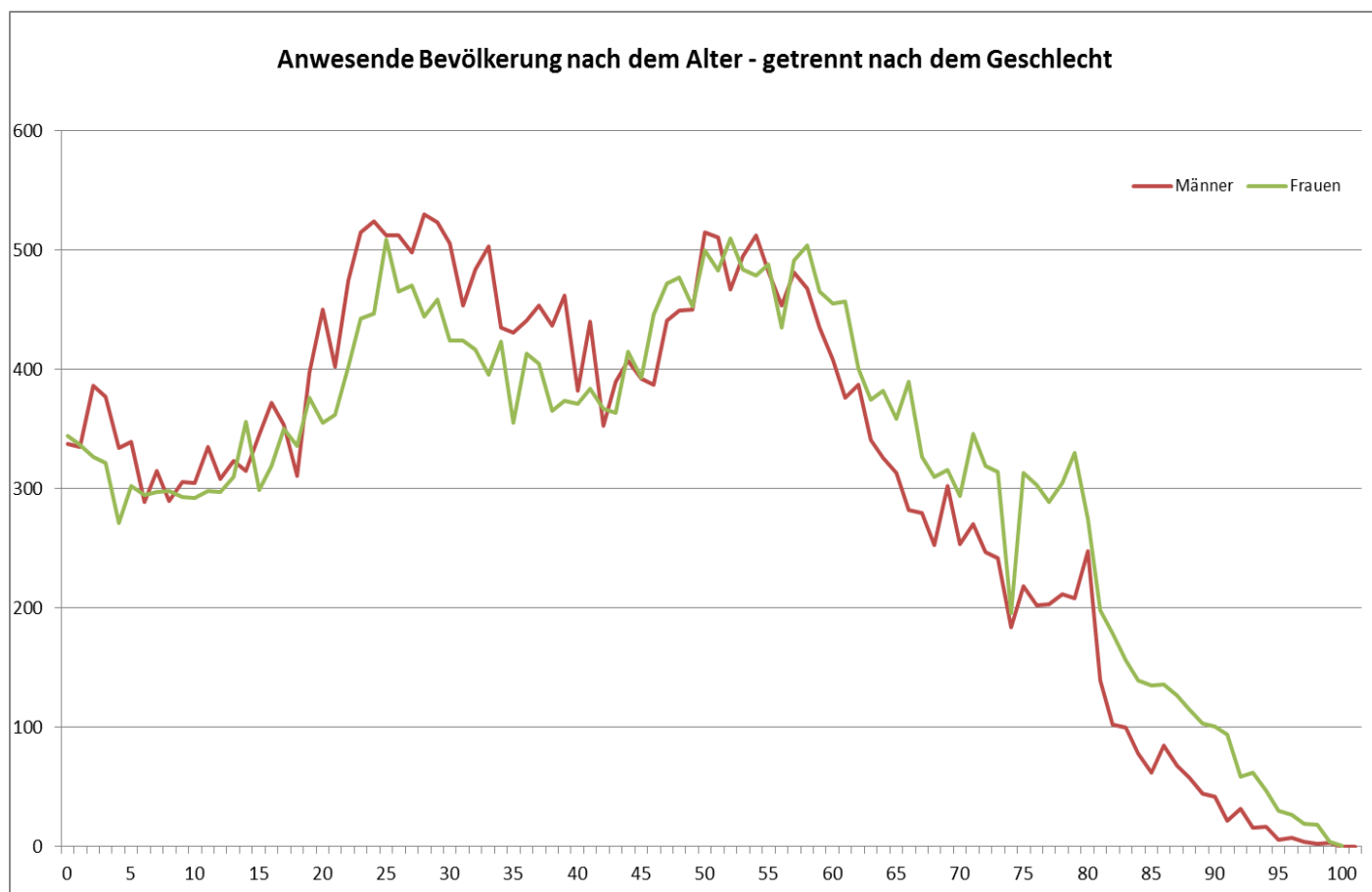

Abb. 14.: Bevölkerungspyramide - Wels

Hintergrund Bevölkerungspyramide

Als Altersstruktur oder Altersverteilung wird die statistische Verteilung von Personen oder Gegenständen auf Zeitabschnitte oder Zeitpunkte (z. B. Lebensjahre, Sterbejahre, Versagen eines Geräts) bezeichnet. Im allgemeinen Sprachgebrauch ist mit Altersstruktur fast immer die Altersverteilung der Bevölkerung gemeint. Die grafische Darstellung dieser Verteilung wird auch als Alterspyramide oder Bevölkerungspyramide bezeichnet, wobei die Altersstruktur getrennt nach Frauen und Männern auf zwei Seiten dargestellt wird. Eine solche Grafik ist wie folgt aufgebaut

X-Achse: Anzahl oder Anteil Menschen zu einem Jahrgang (Lebensalter)

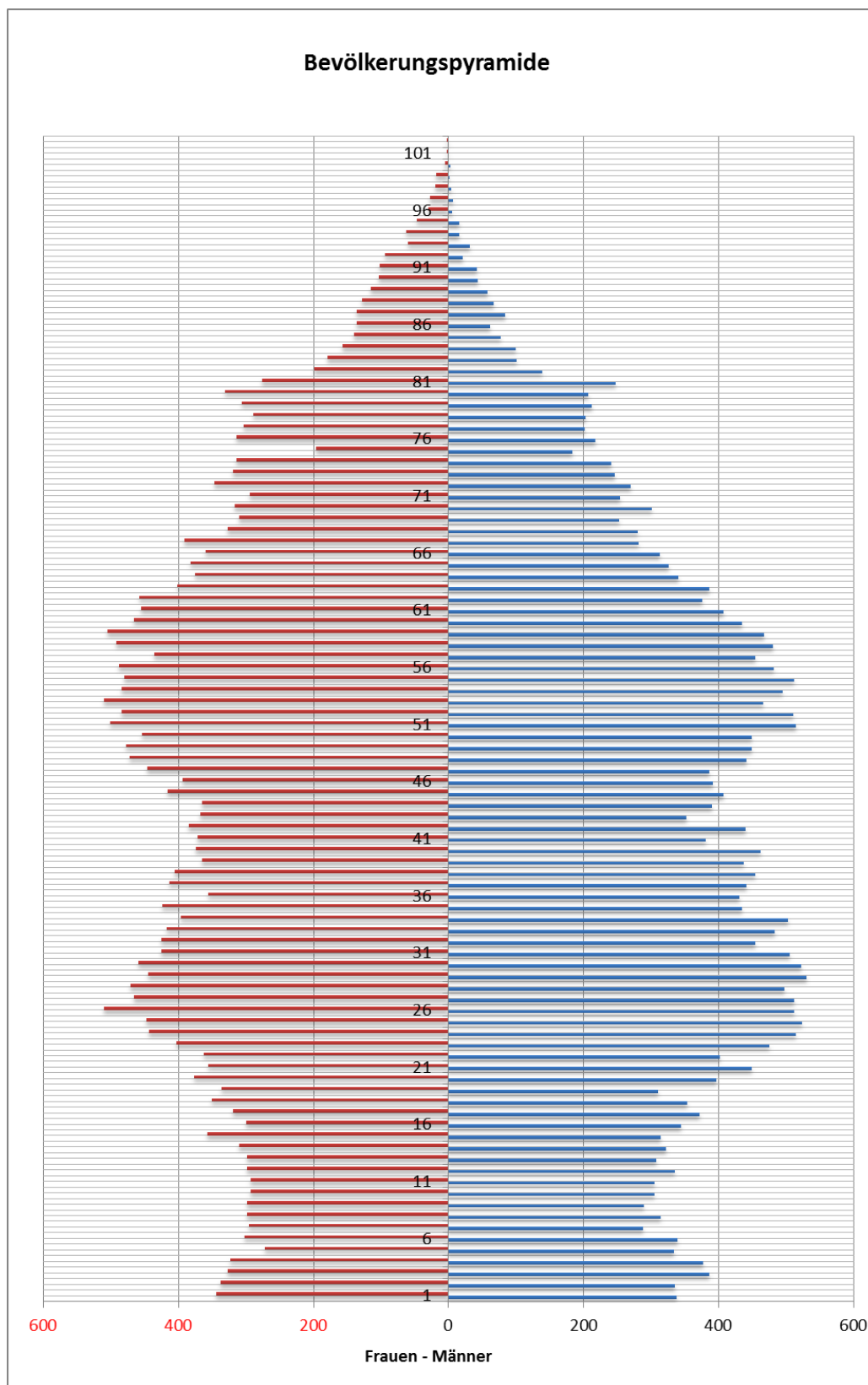
Y-Achse: Lebensalter der Menschen

Durch die Anordnung der Y-Achse in der Mitte der X-Achse werden in die eine Richtung der X-Achse die Anteile der Frauen und in die andere Richtung der X-Achse die Anteile der Männer dargestellt. Aus dieser Anordnung der Achsen und Werte entstehen verschiedene grafische Formen, die in ihrer Entstehung und in den sozialen Auswirkungen unterschiedlichste Ursachen und Ergebnisse haben.

(Quelle: wikipedia, Bevölkerungspyramide)

Zählsprengel (Zählbezirk)	a b s o l u t			In Prozent		
	Anwesende Bevölkerung *	weitere Wohnsitze	Wohnbe- völkerung	Anwesende Bevölkerung *	Weitere Wohnsitze	Wohnbe- völkerung
0	1311	101	1412	92,85	7,15	100,00
1	1209	72	1281	94,38	5,62	100,00
2	1152	86	1238	93,05	6,95	100,00
3	1863	95	1958	95,15	4,85	100,00
4	567	53	620	91,45	8,55	100,00
5	538	97	635	84,72	15,28	100,00
6	1009	140	1149	87,82	12,18	100,00
7	298	21	319	93,42	6,58	100,00
Innere Stadt	7947	665	8612	92,28	7,72	100,00
20	975	42	1017	95,87	4,13	100,00
21	1296	61	1357	95,50	4,50	100,00
22	202	8	210	96,19	3,81	100,00
23	740	34	774	95,61	4,39	100,00
24	1140	67	1207	94,45	5,55	100,00
25	532	31	563	94,49	5,51	100,00
26	2871	105	2976	96,47	3,53	100,00
27	1293	40	1333	97,00	3,00	100,00
28	533	22	555	96,04	3,96	100,00
29	4477	71	4548	98,44	1,56	100,00
Lichtenegg	14059	481	14540	96,69	3,31	100,00
40	1734	55	1789	96,93	3,07	100,00
41	1504	51	1555	96,72	3,28	100,00
42	1033	49	1082	95,47	4,53	100,00
43	2067	87	2154	95,96	4,04	100,00
44	4827	153	4980	96,93	3,07	100,00
45	359	22	381	94,23	5,77	100,00
46	1261	75	1336	94,39	5,61	100,00
47	2705	96	2801	96,57	3,43	100,00
48	475	28	503	94,43	5,57	100,00
Vogelweide	15965	616	16581	96,28	3,72	100,00
60	1560	70	1630	95,71	4,29	100,00
61	407	28	435	93,56	6,44	100,00
62	879	40	919	95,65	4,35	100,00
63	1779	71	1850	96,16	3,84	100,00
64	3072	44	3116	98,59	1,41	100,00
65	1862	105	1967	94,66	5,34	100,00
66	3243	230	3473	93,38	6,62	100,00
68	433	24	457	94,75	5,25	100,00
Neustadt	13235	612	13847	95,58	4,42	100,00
80	2554	66	2620	97,48	2,52	100,00
81	2534	69	2603	97,35	2,65	100,00
82	978	44	1022	95,69	4,31	100,00
83	138	4	142	97,18	2,82	100,00
84	1517	125	1642	92,39	7,61	100,00
85	528	25	553	95,48	4,52	100,00
Pernau	8249	333	8582	96,12	3,88	100,00
100	356	31	387	91,99	8,01	100,00
101	101	8	109	92,66	7,34	100,00
102	81	7	88	92,05	7,95	100,00
Waidhausen	538	46	584	92,12	7,88	100,00
120	247	12	259	95,37	4,63	100,00
121	397	14	411	96,59	3,41	100,00
Oberthan	644	26	670	96,12	3,88	100,00
140	286	19	305	93,77	6,23	100,00
141	407	18	425	95,76	4,24	100,00
142	207	12	219	94,52	5,48	100,00
143	70	4	74	94,59	5,41	100,00
144	739	17	756	97,75	2,25	100,00
145	577	21	598	96,49	3,51	100,00
Puchberg	2286	91	2377	96,17	3,83	100,00
160	533	15	548	97,26	2,74	100,00
161	381	10	391	97,44	2,56	100,00
162	398	11	409	97,31	2,69	100,00
Schafwiesen	1312	36	1348	97,33	2,67	100,00
Gesamt	64235	2906	67141	95,67	4,33	100,00

2.7 Anwesende Bevölkerung nach Wohnsitzart und Zählsprengel

Begriff „Anwesende Bevölkerung“

Die Anwesende Bevölkerung setzt sich aus jenen Personen zusammen, die beim Meldeamt einen Hauptwohnsitz angemeldet haben. Inkludiert sind auch jene nicht-österreichische Staatsbürger, die einen Nebenwohnsitz gemeldet haben.

Anwesende Bevölkerung in Wels: 64.235 Personen

Der Begriff „Wohnbevölkerung“ schließt alle gemeldeten Personen ein, also auch jene, die einen „Weiteren Wohnsitz“ angemeldet haben.

Wohnbevölkerung in Wels: 67.141 Personen



Abb. 15.: Bevölkerung nach Wohnsitzart und Zählbezirken



Abb. 16.: Anwesende Bevölkerung und Wohnbevölkerung nach Zählbezirken

Jahr	Natürliche Bevölkerungsbewegung			Wanderungsbewegungen			Bevölkerungsstand	
	Geborene	Gestorbene	Bilanz	Zuwanderer	Abwanderer	Bilanz	Wohnbevölkerung	Anwesende Bevölkerung
2002	644	515	129	4.277	3.620	657	59.821	57.579
2003	675	544	131	4.329	3.880	449	60.426	58.001
2004	646	510	136	4.415	4.150	265	60.833	58.367
2005	678	536	142	4.537	4.073	464	61.451	58.862
2006	612	484	128	4.462	4.404	58	61.651	58.921
2007	602	541	61	4.416	4.583	-167	61.575	58.877
2008	649	501	148	4.855	4.711	144	61.897	59.033
2009	604	529	75	4.796	4.619	177	62.163	59.253
2010	612	484	128	6.025	5.781	244	62.555	59.516
2011	565	520	45	6.494	6.431	63	62.731	59.735
2012	606	546	60	6.781	6.494	287	63.128	60.076
2013	611	684	-73	7.198	6.651	547	63.639	60.562
2014	638	659	-21	7.305	6.607	698	64.355	61.316
2015	638	726	-88	7.245	6.766	479	64.870	61.847
2016	685	646	39	6.687	6.456	231	65.253	62.297
2017	711	696	15	6.827	6.575	252	65.738	62.805
2018	655	679	-24	6.937	6.490	447	66.345	63.408
2019	682	735	-53	7.730	7.076	654	67.141	64.234

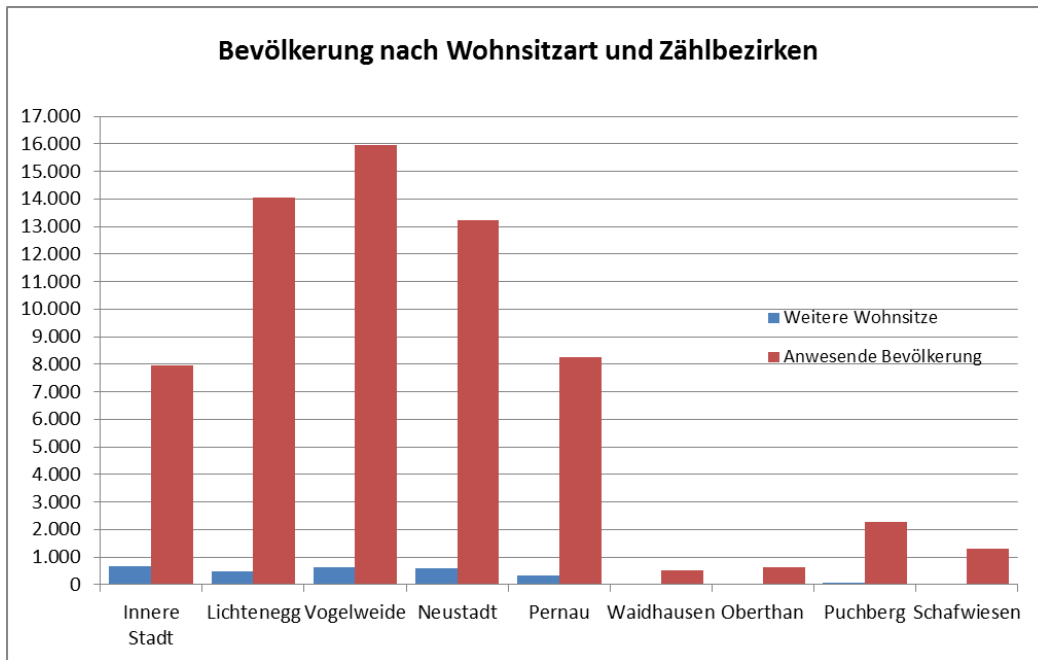
2.8 Bevölkerungsbewegung

Negative Geburtenbilanz in Wels

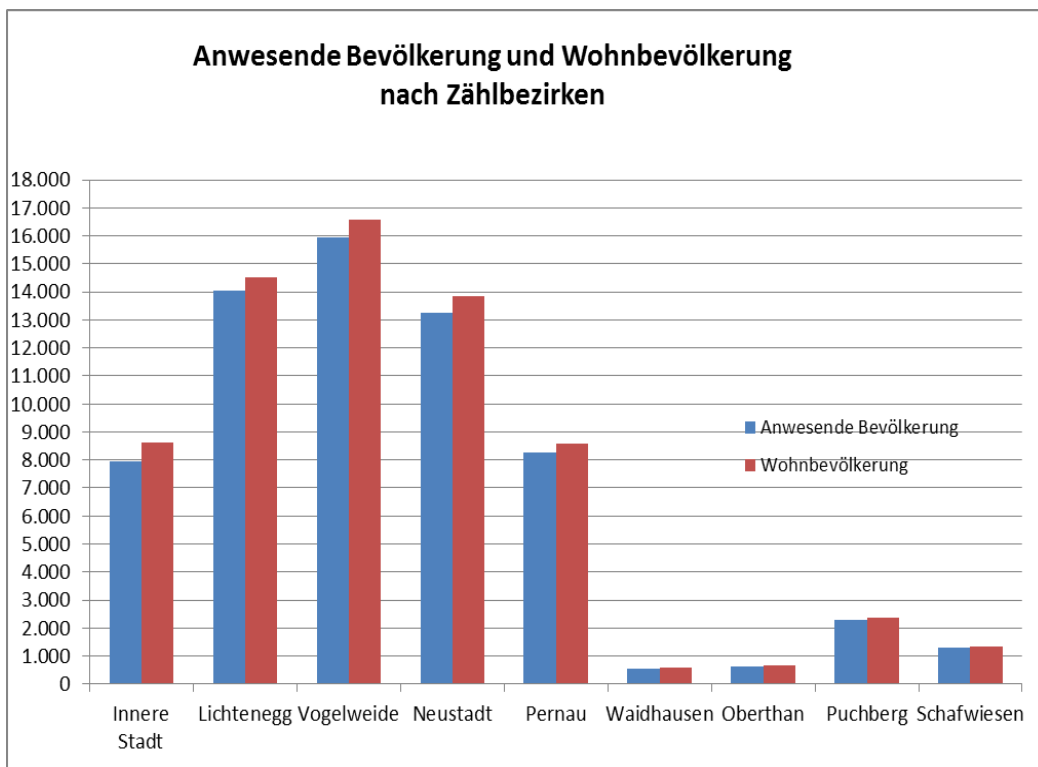
682 Geborene und 735 Gestorbene ergeben eine negative Geburtenbilanz (- 53).

Wanderungsbewegungen Bilanz

Bei den Wanderungsbewegungen ergibt sich dagegen ein positiver Saldo. Es gibt um 654 mehr Zu- als Abwanderer.



Abb. 17.: Zuwanderer vs. Abwanderer

Jahr	Geborene	Gestorbene	Bilanz	Eheschließungen
1968	780	512	268	376
1969	754	481	273	391
1970	683	530	153	340
1971	656	552	104	331
1972	652	507	145	418
1973	611	541	70	325
1974	580	525	55	317
1975	589	549	40	306
1976	539	518	21	296
1977	581	520	61	358
1978	594	549	45	349
1979	571	548	23	340
1980	630	548	82	322
1981	644	504	140	317
1982	651	500	151	345
1983	624	512	112	392
1984	569	517	52	301
1985	560	500	60	327
1986	575	487	88	264
1987	568	482	86	547
1988	608	468	140	274
1989	559	478	81	306
1990	573	514	59	315
1991	637	461	176	305
1992	654	482	172	309
1993	682	483	199	336
1994	614	527	87	287
1995	654	504	150	314
1996	655	520	135	307
1997	688	476	212	319
1998	568	543	15	262
1999	652	475	177	249
2000	619	497	122	273
2001	585	455	130	268
2002	644	515	129	260
2003	675	544	131	276
2004	646	510	136	237
2005	678	536	142	256
2006	612	484	128	238
2007	602	541	61	214
2008	649	501	148	231
2009	604	529	75	238
2010	612	484	128	245
2011	565	520	45	231
2012	606	546	60	240
2013	611	684	-73	228
2014	638	659	-21	250
2015	638	726	-88	275
2016	685	646	39	252
2017	711	696	15	282
2018	655	679	-24	307
2019	682	735	-53	335

2.9 Natürliche Bevölkerungsbewegung

Eheschließungen in Wels

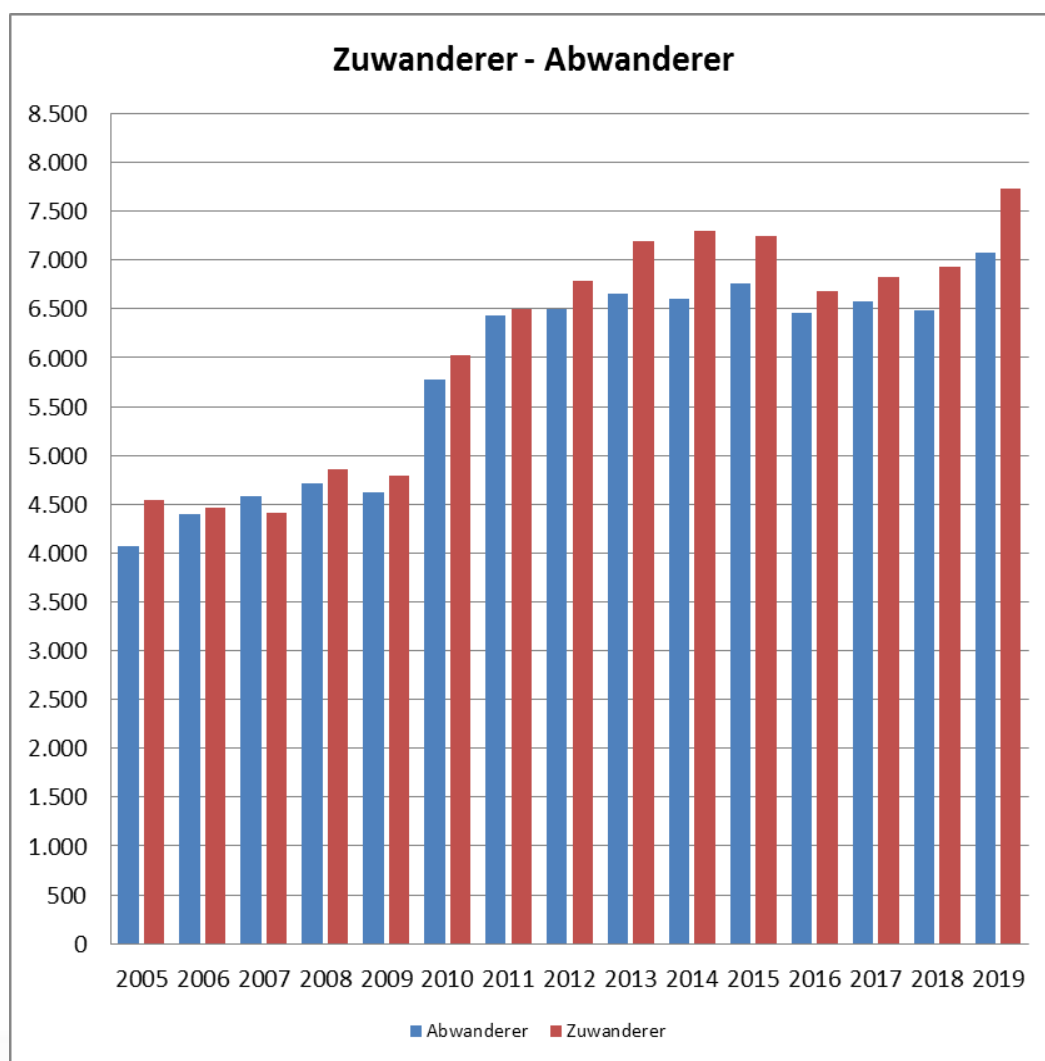
Die Beliebtheit von Wels als Ort zum Heiraten nimmt weiter zu: 2019 gaben sich 335 Paare (2018: 307) in der Stadt das Jawort. Die Altersspanne reichte dabei von 18 bis 80 Jahren, der größte Altersunterschied zwischen zwei Eheschließenden betrug 28 Jahre. Die Zahl der Eingetragenen Partnerschaften lag im Jahr 2019 bei insgesamt sieben (2018: vier).

Anmerkung: Seit Anfang 2019 stehen beide Möglichkeiten sowohl hetero- als auch homosexuellen Paaren offen.

(Quelle: Presseaussendung Stadt Wels vom 16.01.2020)



Abb. 18.: Eheschließungen



Abb. 19.: Natürliche Bevölkerungsbewegung - Bilanz

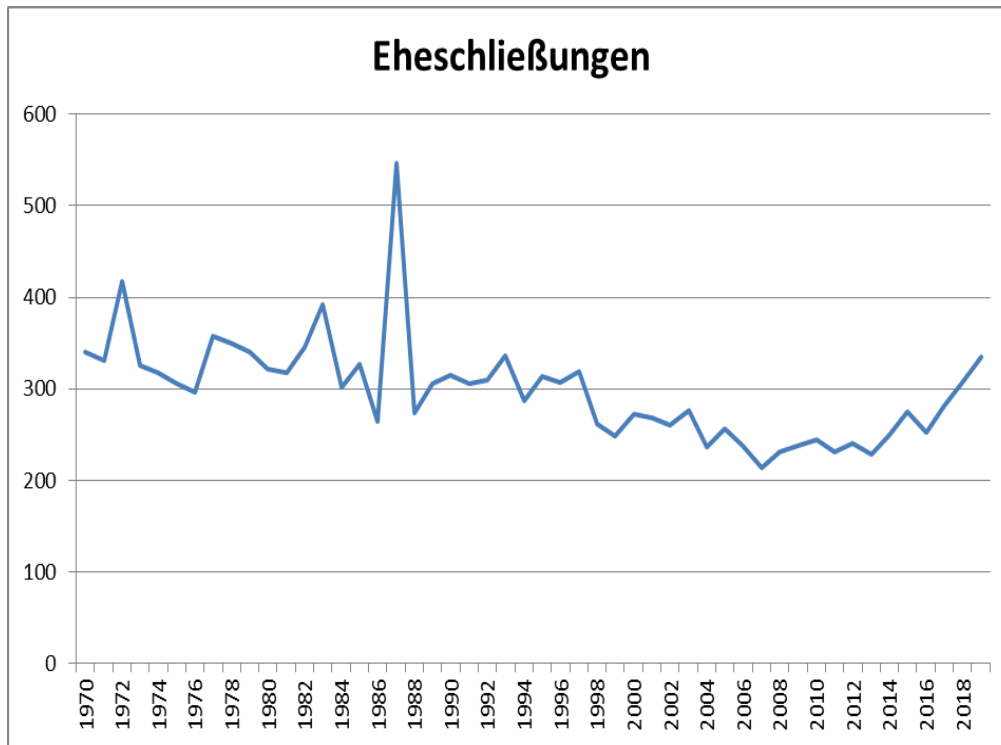

Abb. 20.: Differenz Geborene/Gestorbene

Krankenanstalt	Ärzte	Pflegepersonal	planmäßige Betten	Pflegetage
Klinikum Wels-Grieskirchen, Psychiatrische Klinik Wels	568	2.136	1.227	
Justizanstalt Wels, Pflegeanstalt	3	9	13	
Gesamt	571	2.145	1.240	412.428

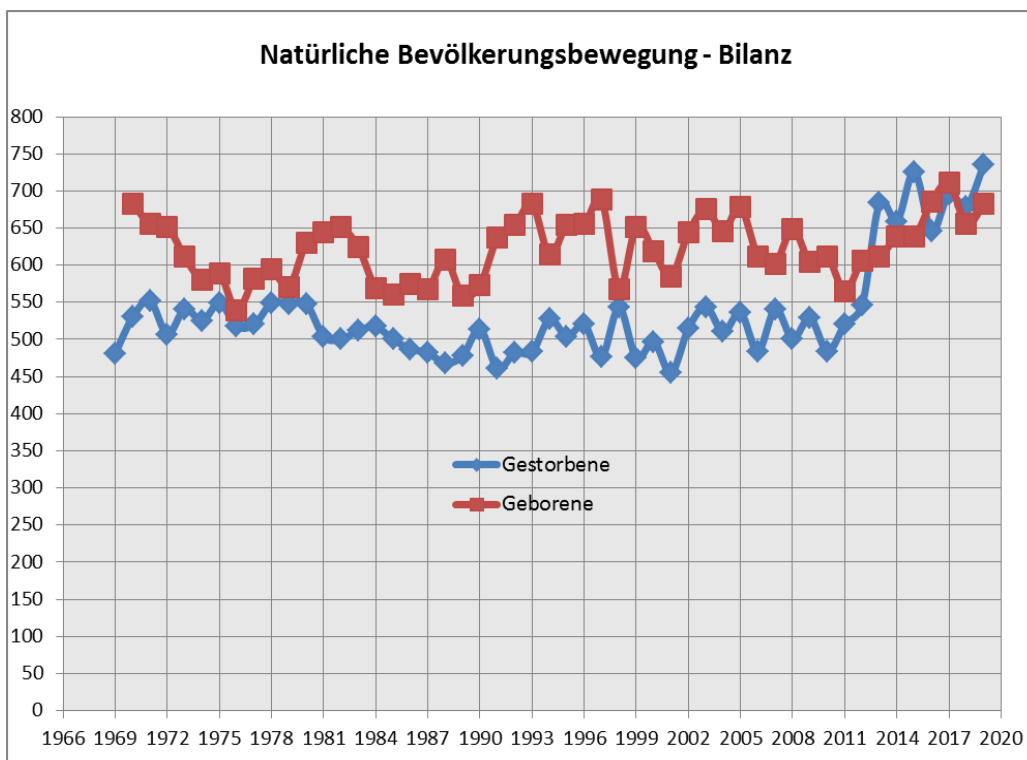
3.1 Krankenanstalten

Fachambulatorium	Ärzte	2
	Anzahl des med. Personals	38
Zahnambulatorium	Ärzte	12
	Anzahl des med. Personals	31
	Zahntechniker	7

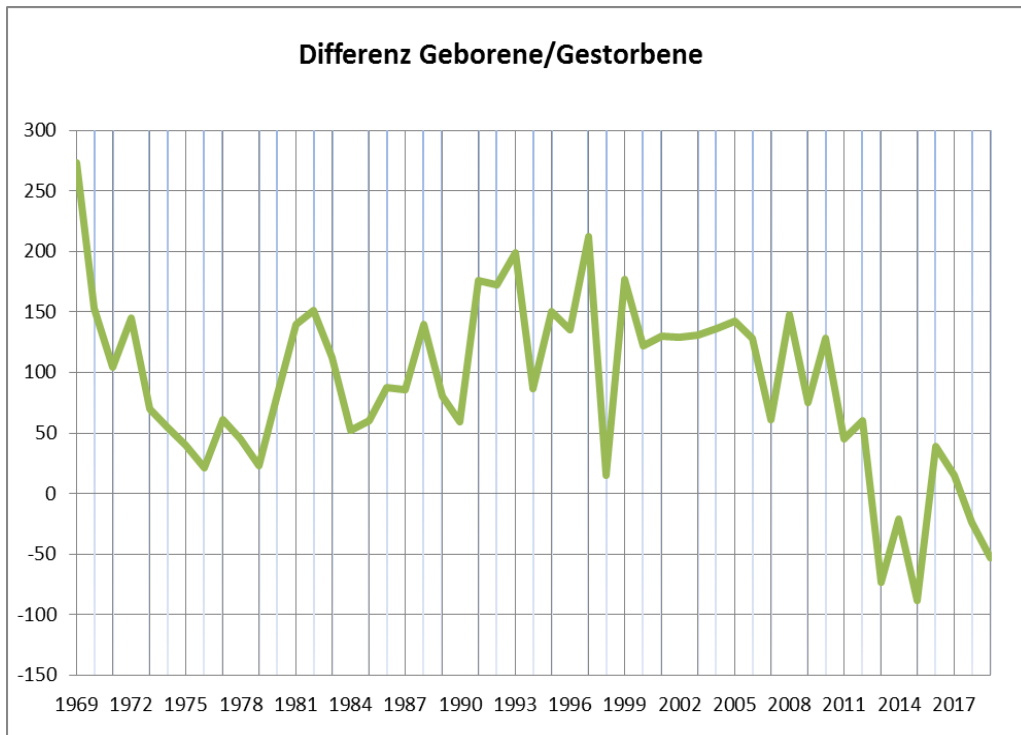
3.2 Österreichische Gesundheitskasse in Oberösterreich

ÖGK in Zahlen

- 7,2 Millionen Versicherte
- rund 12.000 Mitarbeiter an etwa 150 Standorten
- 20.000 Vertragspartner (Ärzte, Therapeuten, ...)
- 271 Krankenanstalten als Vertragspartner
- mehr als 100 eigene Gesundheitseinrichtungen und Ambulatorien

Quelle:
<https://www.gesundheitskass.e.at>

Bezeichnung	Anzahl	Einwohner/Arzt
Ärzte für Allgemeinmedizin	50	1.285
Anaesthesiologie	3	21.412
Arbeits- und Betriebsmedizin	0	-
Augenheilkunde	15	4.282
Chirurgie	7	9.176
Frauenheilkunde u. Geburtshilfe	18	3.569
Hals-, Nasen-, Ohrenkrankheiten	7	9.176
Haut- und Geschlechtskrankheiten	10	6.424
Innere Medizin	20	3.212
Fachärzte für		
Kinderheilkunde	6	10.706
Lungenkrankheiten	6	10.706
Med. u. chem. Labordiagnostik	2	32.118
Mund-, Kiefer- und Gesichtschir.	6	10.706
Neurochirurgie	2	32.118
Neurologie und Psychiatrie	11	5.840
Nuklearmedizin	1	64.235
Orthopädie	12	5.353
Pathologie	0	-
Physikalische Medizin	1	64.235
Plastische, Ästhetische. Rek. Ch	4	16.059
Radiologie	7	9.176
Unfallchirurgie	10	6.424
Urologie	6	10.706
Zahnheilkunde	63	1.020
Apotheken	14	4.588

3.3 Medizinische Versorgung

Medizinische Versorgung – Wels

50 Allgemeinmediziner (entspricht 1.285 Einwohner pro Arzt), 217 Fachärzte und 14 Apotheken - Wels verfügt über ein dichtes Netz gesundheitlicher Einrichtungen.

Jahr	Anzahl Abfallbehälter						Anzahl Bio-tonnen		Restabfall in to	Bioabfall in to	Gesamt in to
	60 Liter	90 Liter	120 Liter	240 Liter	770 Liter	1100 Liter	120 Liter	240 Liter			
2003	-	4.887	1.725	2.378	-	1.081	2.366	1.448	9.525	2.379	11.904
2004	-	4.916	1.765	2.358	-	1.088	2.375	1.433	9.784	2.464	12.248
2005	-	4.948	1.773	2.366	-	1.100	2.386	1.442	9.809	2.413	12.222
2006	-	4.976	1.797	2.376	-	1.111	2.398	1.454	9.879	2.406	12.285
2007	-	5.034	1.845	2.359	-	1.122	2.443	1.449	9.910	2.368	12.277
2008	-	5.069	1.873	2.332	-	1.148	2.464	1.459	9.839	2.415	12.254
2009	-	5.066	1.916	2.310	-	1.159	2.477	1.464	9.831	2.456	12.287
2010	-	5.057	1.960	2.294	-	1.176	2.531	1.483	9.764	2.397	12.160
2011	718	4.778	1.558	2.291	14	1.177	2.837	1.496	9.767	2.506	12.273
2012	735	4.770	1.572	2.283	32	1.178	3.000	1.544	9.677	2.538	12.215
2013	754	4.768	1.579	2.260	46	1.197	3.113	1.561	9.635	2.555	12.190
2014	780	4.777	1.578	2.228	56	1.200	3.264	1.579	9.505	2.638	12.143
2015	791	4.796	1.600	2.209	66	1.198	3.409	1.596	9.433	2.673	12.106
2016	826	4.771	1.626	2.165	77	1.204	3.526	1.625	9.408	2.869	12.277
2017	855	4.762	1.646	2.113	90	1.224	3.667	1.669	9.535	2.884	12.418
2018	865	4.774	1.691	2.107	100	1.240	3.841	1.682	9.554	2.997	12.550
2019	908	4.759	1.729	2.118	113	1.262	4.002	1.695	9.492	3.125	12.617

3.4 Abfallwirtschaft

Das Phänomen "Littering"

Häufig ist es dasselbe Bild: Achtlos weggeworfene Zigarettenstummel, Getränkedosen und andere Abfälle „vermüllen“ Wiesen, Parks und Straßen in Oberösterreich. Abfälle werden aus dem Autofenster geworfen oder beim Gehen einfach fallen gelassen. Eine mehr als zweifelhafte Methode der „Abfallentsorgung“, die den Namen „Littering“, also „Vermüllung“ trägt.

Eine enorme Littering-Menge entsteht durch Zigarettenstummel. Aber auch Glascherben, die auf Spielplätzen oder Wiesen liegen gelassen werden, sind eine Gefahr für Kinder und Erwachsene. Außerdem dauert es oft Jahre, wenn nicht Jahrzehnte, bis diese Abfälle vollständig abgebaut sind. Darüber hinaus geben Plastiksackerl und Zigarettenstummel giftige Stoffe an Boden oder Grundwasser ab. Das birgt große Gefahren für Pflanzen, Tiere und Menschen

Quelle:
(<http://www.umweltprofis.at/>)

Restabfallbehälter nach Entleerungsintervallen

Entleerungen/Jahr	60 l-Tonnen	90 l-Tonnen	120 l-Tonnen	240 l-Tonnen	770 l-Tonnen	1100 l-Tonnen
52	0	4	0	87	37	998
26	524	3.218	1.729	2.020	73	240
13	382	1.532	0	0	0	0
9	2	5	0	11	3	24
	908	4.759	1.729	2.118	113	1.262



Abb. 21.: Abfallmengen in Tonnen

Altstoffart in kg							
	2013	2014	2015	2016	2017	2018	2019
* Verpackung:	569.909	596.619	604.140	556.063	578.518	600.263	667.715
** Altstoffe:	3.476.654	4.682.124	5.354.303	3.963.068	3.929.098	4.010.202	4.590.146
*** Elektroaltgeräte + Batterien	470.543	504.077	540.321	535.786	478.505	485.010	479.453
**** Problemstoffe	60.920	95.926	105.643	91.915	81.392	83.138	86.330
***** Sonstige Abfälle	669.168	1.015.079	1.267.404	2.174.517	1.873.412	1.950.454	2.059.218
***** Wiederverwendung	34.484	48.755	55.347	57.559	65.239	71.953	73.391
Gesamt	5.281.678	6.942.580	7.927.158	7.378.908	7.006.164	7.201.020	7.956.253

3.5 Altstoffsammel- mengen in den Sam- melzentren

Altstoffsammel- mengen

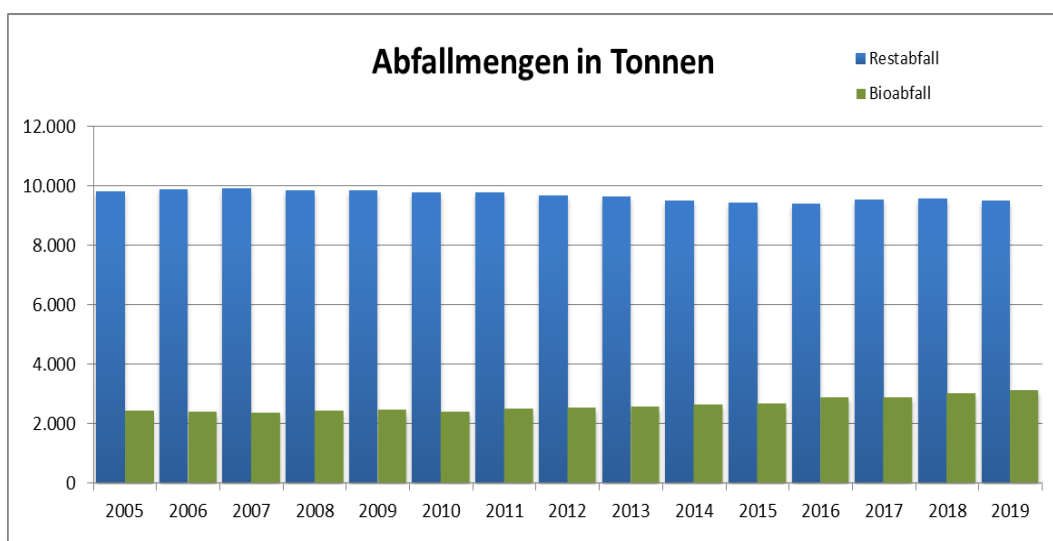
Die Altstoffsammel-
mengen in den Sammelzentren ha-
ben sich gegenüber dem
Vorjahr deutlich erhöht. Die
Gesamtmenge betrug im
Jahr 2018 7,201.020 kg, im
Jahr 2019 lag diese Zahl bei
7,956.253 kg (+ 10,5 %).

Aufteilung lt. BAV
* z.B.: Kunststofffolien, Metallverpackungen, Holzverpackungen, Kartonagen,
** z.B.: Flachglas, Alteisen, Reifen, Altpapier, Textilien, Grünschnitt, Bauschutt
*** z.B.: Bildschirmgeräte, Kühlgeräte, Elektro-Großgeräte, Elektro-Kleingeräte
**** z.B.: Altöl, Altlacke, Altfarben, Chemikalien, Werkstättenabfälle, Spraydosen
***** z.B.: Sperrige Abfälle, Dispersionsfarben, Altmedikamente, Injektionsnadeln
***** z.B.: Textilien, Schuhe, Cartridges, Tintenpatronen, Elektro-Großgeräte



Abb. 22.: Altstoffe in kg

Altstoffsammelmengen der Stadt Wels					
Jahr	KFZ ohne Kennzeichen	gesammeltes Altglas in to	gesammelte Metallbehälter in to	gesammeltes Altpapier in to	gelber Sack in to
2003	313	1.143	149	4.364	1143
2004	393	1.399	152	4.593	1165
2005	423	1.315	154	4.824	1.180
2006	509	1.332	153	5.088	1.221
2007	320	1.326	146	5.256	1.225
2008	259	1.354	148	5.173	1.232
2009	319	1.371	145	5.014	1.256
2010	344	1.353	135	4.867	1.300
2011	270	1.384	138	4.951	1.289
2012	198	1.341	138	4.888	1.301
2013	190	1.395	138	4.830	1.341
2014	127	1.411	138	4.861	1.303
2015	121	1.386	140	4.743	1.317
2016	122	1.406	144	4.620	1.350
2017	80	1.500	145	4.592	1.364
2018	267*	1.527	142	4.447	1.376
2019	271	1.604	145	4.299	1.430

* ab 2018 auch inklusive der Anzeigen vom LPD Wels

Zu schade für den Abfall: Denk an ReVital

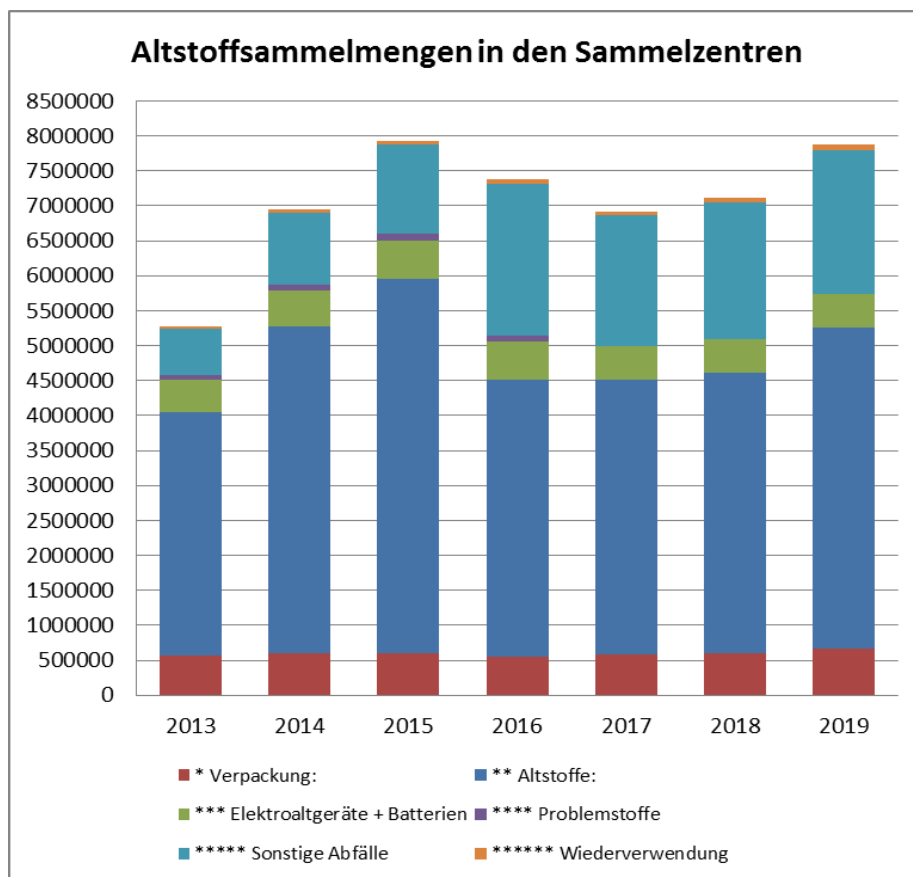
ReVital, 2009 oberösterreichweit initiiert, gibt Produkten, die eigentlich im Abfall landen sollen, eine zweite Chance. Funktionstüchtige und gut erhaltene Geräte werden in ausgewählten Altstoffsammelzentren (ASZ) oder durch Direktabgabe in den ReVital-Shops gesammelt, aufbereitet und wiederverkauft

Im Jahr 2018 wurde in Oberösterreich mehr als eine Million Kilogramm ReVital-Waren (Elektrogeräte, Möbel, Hausrat, Sport- und Freizeitgeräte) in 21 ReVital-Shops in den Wiederverkauf gebracht. ReVital zeichnet sich nicht nur durch den Aspekt der Abfallvermeidung aus, sondern auch als wichtiger Impulsgeber für mehr als 350 Beschäftigte.

(Quelle: <https://www.umweltprofis.at/allgemein/wissenswertes/wiederverwendung.html>)



Abb. 23.: Altstoffsammelmengen in Tonnen

Jahr	Schwefeldioxid	Staub	Stickstoffmonoxid	Stickstoffdioxid	Kohlenmonoxid
2006	0,0037	0,029	0,019	0,031	0,44
2007	0,0030	0,024	0,015	0,026	0,33
2008	0,0030	0,024	0,019	0,029	0,33
2009	0,0028	0,024	0,016	0,026	0,31
2010	0,0032	0,026	0,014	0,030	0,32
2011	0,0029	0,025	0,016	0,029	0,32
2012	0,0026	0,023	0,014	0,027	0,30
2013	0,0026	0,023	0,012	0,028	0,28
2014	0,0027	0,021	0,018	0,027	0,29
2015	0,0025	0,021	0,016	0,027	0,28
2016	0,0018	0,019	0,014	0,024	0,27
2017	0,0018	0,019	0,012	0,024	0,27
2018	0,0031	0,020	0,010	0,023	0,26
2019	0,0009	0,017	0,011	0,023	0,26

Angaben in mg/m³

3.6 Luftgütesituation

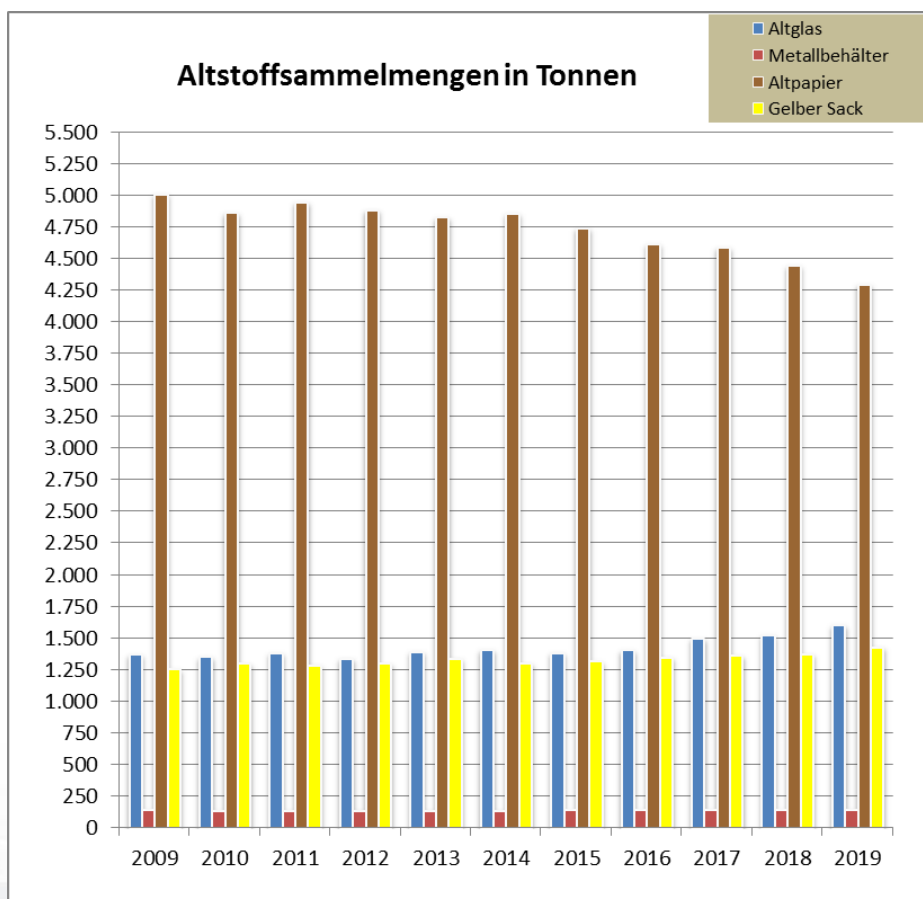
Feinstaub-Rekordjahr in Wels

Ein äußerst erfreuliches Ergebnis brachte die Jahresauswertung der Feinstaub-Messwerte in der Stadt Wels: Demnach war 2019 das Jahr mit den bisher wenigsten Feinstaub-Grenzwertüberschreitungen. Die vom Land Oberösterreich betriebene Messstelle in der Linzer Straße wies nur eine Überschreitung (nach der gravimetrischen Messmethode) auf – und zwar am 22. Jänner 2019.

(Quelle: Presseinformation Stadt Wels, 29.1.2020)



Abb. 24.: Entwicklung Luftgütesituation

Feinstaub-Rekordjahr in Wels

Damit wurde das bisher beste Jahr, nämlich 2016, deutlich unterboten: Damals waren sechs „verstaubte“ Tage in Wels zu verzeichnen. Auf Platz drei folgt 2018 mit acht Überschreitungen.

(Quelle: Presseinformation Stadt Wels, 29.1.2020)

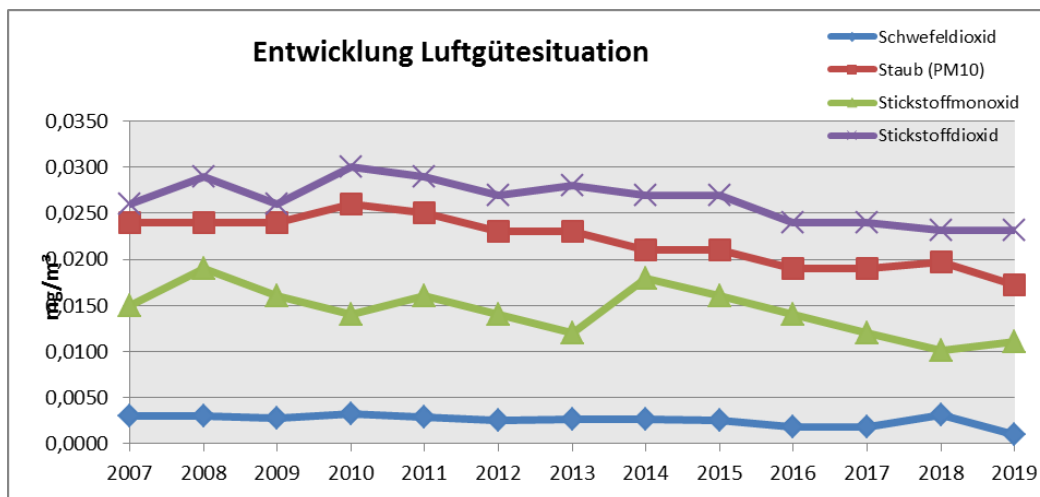

Abb. 25.: Darstellung – Trend Kohlenmonoxid

Auswertungen zu Luftgüte

Die ausführlichen Tages-, Monats- und Jahresauswertungen sind unter www.land-oberoesterreich.gv.at (Themen => Umwelt und Natur => Luft => Luftgüteberichte und Messprogramme) zu finden.

(Quelle: Presseinformation Stadt Wels, 29.1.2020)

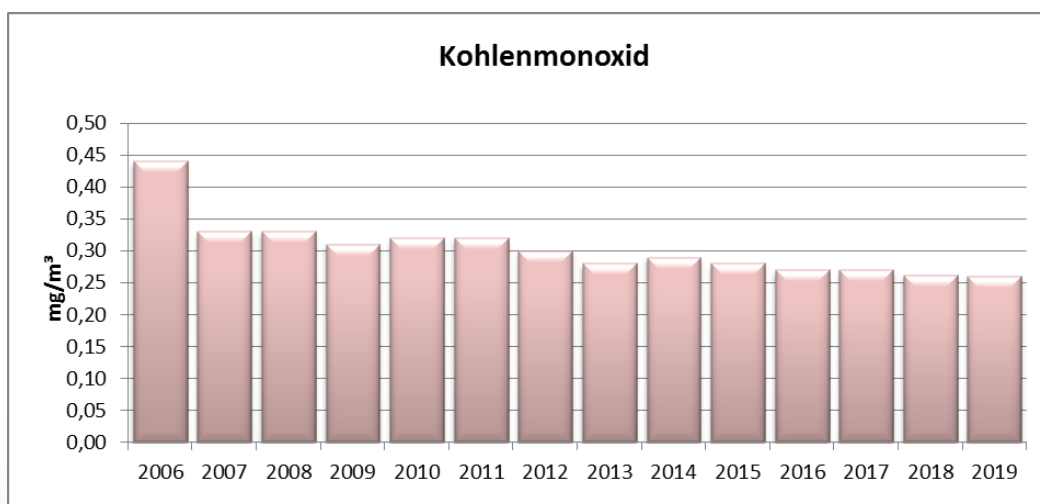
Winterperiode	Streumaterial in Tonnen		Gesamtkosten in €
	Salz	Splitt	
2006/07	256	150	234.355
2007/08	249	0	294.508
2008/09	1.241	0	660.961
2009/10	1.956	0	735.885
2010/11	1.383	367	568.845
2011/12	833	134	382.575
2012/13	1.920	373	856.212
2013/14	395	62	335.640
2014/15	862	53	432.341
2015/16	494	35	297.979
2016/17	1.050	256	435.199
2017/18	980	207	371.340
2018/19	836	98	334.248
2019/20	228	0	237.346

3.7 Straßenwinterdienst

Kosten des Winterdienstes im Winter 2019 / 2020

Der milde Winter im Jahr 2019/2020 führte beim Straßen- und Gehsteigwinterdienst zu Kosten in Höhe von € 416.822.

Die Kosten in der Saison 2018/2019 beliefen sich auf € 613.473 und waren somit in der vorangegangenen Saison deutlich höher.

Winterperiode	Streumaterial in to		Gesamtkosten in €
	Salz	Splitt	
2006/07	6	88	160.648
2007/08	19	67	170.196
2008/09	92	230	318.363
2009/10	154	350	321.290
2010/11	93	528	343.410
2011/12	41	215	216.192
2012/13	174	1.189	498.953
2013/14	21	122	232.175
2014/15	50	239	431.348
2015/16	50	155	388.228
2016/17	114	285	338.310
2017/18	122	177	417.297
2018/19	85	156	279.225
2019/20	29	53	179.476

3.8 Gehsteigwinterdienst



Abb. 26.: Kosten Winterdienst

Jahr	Privathaushalte	Anstalten und Heime	Gesamtaufwand
2001	1.534.962	9.012.256	10.547.218
2002	1.808.419	9.835.778	11.644.197
2003	1.914.858	9.960.410	11.875.268
2004	1.889.814	10.929.064	12.818.878
2005	1.995.731	12.404.581	14.400.312
2006	2.129.684	13.724.578	15.854.262
2007	2.167.158	14.896.701	17.063.859
2008	2.452.929	16.376.644	18.829.573
2009	2.699.343	17.382.325	20.081.668
2010	2.570.700	18.269.041	20.839.741
2011	2.445.554	19.874.309	22.319.863
2012	2.640.266	19.596.111	22.236.377
2013	3.150.901	18.328.197	21.479.098
2014	3.383.864	17.699.292	21.083.156
2015	3.603.418	17.485.480	21.088.898
2016	3.330.284	17.730.258	21.060.542
2017	3.348.653	16.914.864	20.263.517
2018	2.731.906	20.067.150	22.799.056
2019	2.559.415	21.117.508	23.676.923

4.1 Leistungen der Sozialhilfe – Aufwand in Euro

Armutsgefährdung in Österreich

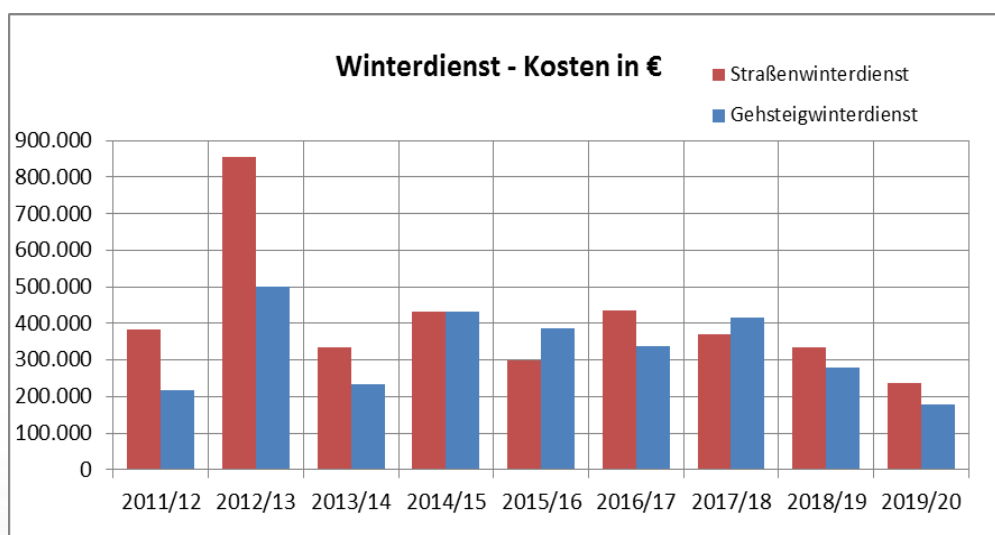
Im Jahr 2019 ist in Österreich von rund 1,472.000 Armuts- oder Ausgrenzungsgefährdeten nach Definition der Europa 2020-Strategie auszugehen, das entspricht 16,9% der Gesamtbevölkerung. Der Indikator „Armuts- oder Ausgrenzungsgefährdung“ umfasst die drei Zielgruppen „Armutsgefährdung“, „erhebliche materielle Deprivation“ und „Personen in Haushalten mit keiner oder sehr niedriger Erwerbsintensität“. 13,3% der Bevölkerung waren im Jahr 2019 armutsgefährdet, 2,6% der Gesamtbevölkerung waren erheblich materiell depriviert und 7,8% (nur Personen unter 60 Jahren) lebten in Haushalten mit keiner oder sehr niedriger Erwerbsintensität.

(Quelle: Homepage Statistik Austria, Soziales – Armut und soziale Eingliederung)

Abb. 27.: Leistungen der Sozialhilfe in Euro - Wels

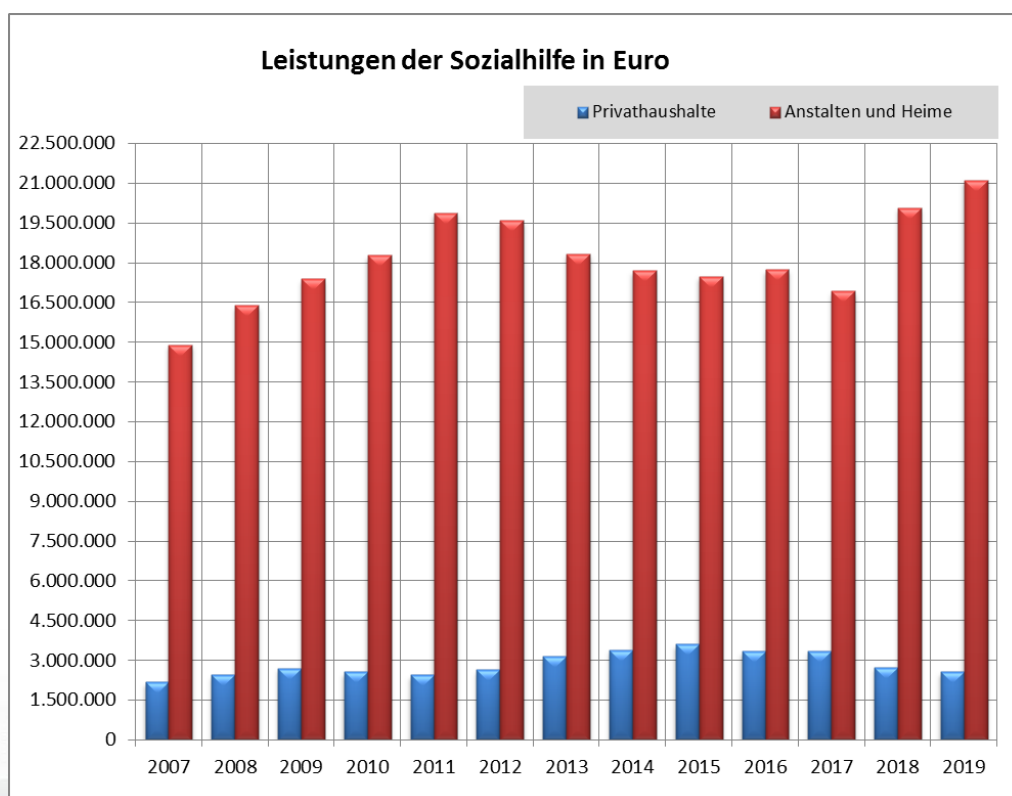

Sozialhilfeempfänger in Wels	Jahr	Grund der Hilfsbedürftigkeit 1)							
		Arbeitslosigkeit	Arbeitsunfähigkeit ohne Pensionsanspruch	Anhäng. Pensionsverfahren	Krankenstand	Mangelnder Unterhalt	Betreuung v. Kindern	Flüchtlingshilfe	Sonst.
	2009	230	35	25	9	231	71	177	41
	2010	209	21	11	7	205	82	165	30
Private Haushalte	2011	231	11	27	3	191	78	151	33
	2012	302	10	29	5	209	81	150	786
	2013	413	13	20	7	291	61	149	954
	2014	431	14	19	9	352	89	171	1085
	2015	571	16	12	10	412	131	456	333
	2016	676	42	16	17	596	150	579	271
	2017	565	39	14	9	502	145	499	261
	2018	416	37	10	14	524	64	573	253
	2019	415	43	11	10	423	65	449	230
	2009								790
	2010								809
Heime und Anstalten	2011								825
	2012								838
	2013								932
	2014								873
	2015								917
	2016								822
	2017								824
	2018								821
	2019								803

1) Mehrfachzählungen möglich

4.2 Sozialhilfeempfänger nach dem Grund der Hilfsbedürftigkeit

Armutsgefährdung in Österreich – Ziele

Die Europa 2020-Strategie für intelligentes, nachhaltiges und integratives Wachstum sieht vor, die Zielgruppe der Armuts- oder Ausgrenzungsgefährdeten in der EU innerhalb von zehn Jahren (ausgehend vom Jahr 2008) um 20 Millionen Menschen zu verringern. Für Österreich bedeutet dieses Ziel eine Reduktion um 235.000 Personen. Innerhalb des Beobachtungszeitraumes wurde in Österreich ein Rückgang der Armuts- oder Ausgrenzungsgefährdung von 20,6% im Jahr 2008 auf 17,5% im Jahr 2018 berichtet. Dies entsprach 187.000 armuts- oder ausgrenzungsgefährdeten Personen weniger, d.h. die angestrebte Reduktion wurde 2018 zu rund 80% erreicht.

(Quelle: Homepage Statistik Austria, Soziales – Armut und soziale Eingliederung)

Sozialhilfeempfänger in Wels	Jahr	Geschlecht		Familienstand					Gesamt
		m.	w.	ledig	verh.	gesch.	getrennt	verw.	
	2008	369	374	373	158	145	57	10	743
	2009	388	431	385	229	131	63	11	819
Private Haushalte	2010	382	348	331	201	137	49	12	730
	2011	324	401	361	189	142	25	8	725
	2012	332	454	419	191	140	27	9	786
	2013	348	606	523	215	188	17	11	954
	2014	409	676	504	301	241	29	10	1085
	2015	871	813	912	387	201	167	17	1684
	2016	762	803	1166	180	179	29	11	1565
	2017	696	721	1054	161	165	27	10	1417
	2018	662	720	928	254	171	18	11	1382
	2019	526	624	781	191	161	17	10	1150
	2007	136	535	89	94	52	0	436	671
	2008	174	598	101	121	62	0	488	772
Heime und Anstalten	2009	162	628	106	137	53	0	494	790
	2010	177	632	105	155	63	0	486	809
	2011	190	635	102	165	68	0	490	825
	2012	198	640	113	162	86	0	477	838
	2013	229	703	128	192	98	0	514	932
	2014	221	652	109	175	91	0	498	873
	2015	225	692	103	187	95	0	532	917
	2016	185	637	91	168	87	0	476	822
	2017	201	623	90	167	96	0	471	824
	2018	218	603	87	153	96	0	485	821
	2019	214	589	93	153	101	0	456	803

4.3 Sozialhilfeempfänger nach Geschlecht und Familienstand

Armuts- oder Ausgrenzungsgefährdung

Hochgerechnet auf die Gesamtbevölkerung Österreichs liegt die Quote der Armuts- oder Ausgrenzungsgefährdung 2019 (16,9%) im 95%-Vertrauensbereich zwischen 15,6% und 18,2%, d.h. es müssen zwischen 1,362.000 und 1,582.000 Menschen als armuts- oder ausgrenzungsgefährdet bezeichnet werden.

(Quelle: Homepage Statistik Austria, Soziales – Armut und soziale Eingliederung)

Jahr	Gesetzliche Amtsvormundschaft (§ 211 ABGB) **	Bestellte Amtsvormundschaft (§ 213 ABGB)***	Unterhaltssachwalterschaft (§ 212 Abs. 2 ABGB) ****	Sachwalterschaft (§ 9 Abs. 2 UVG)*****
2005	8	12	899	644
2006	4	9	954	626
2007	7	20	888	622
2008	12	19	1.024	739
2009	11	13	836	679
2010	5	15	866	811
2011	6	9	920	689
2012	6	0	888	712
2013	7	5	834	791
2014	10	4	865	780
2015	6	7	766	746
2016	5	8	765	784
2017	4	0	802	764
2018	3	1	774	759
2019	3	1	725	736

* Aktualisierung der Zählweise lt. Bundess: bis 2013 nach § 213 ABGB bis 2013 nach § 212 Abs. 2 ABGB
 ** bis 2013 nach § 211 ABGB

4.4 Kinder- und Jugendhilfe – Amtsvormundschaft und Amtskuratel

Kinder- und Jugendhilfe in Wels

Beratung, Information und Unterstützung sind die Schlagworte, die die Arbeit der Kinder- und Jugendhilfe (früher Jugendwohlfahrt) des Magistrates der Stadt Wels am besten beschreiben. Unterstützt wird in familiären Konfliktsituationen und auch in anderen Lebensbereichen.

Die Kinder- und Jugendhilfe gibt Informationen zu vielen rechtlichen Fragen. Dazu zählen die Obsorge für die Kinder, Unterhalts- und Besuchsrecht, Jugendschutz und Strafrechtsangelegenheiten, sowie Fragen des täglichen Lebens, die Familie und Kinder betreffen.

Jahr	Unterstützung der Erziehung (§ 36 OÖ. JWG)*	Volle Erziehung (§ 37 OÖ. JWG)**
2005	102	121
2006	131	97
2007	149	103
2008	218	103
2009	215	102
2010	199	123
2011	233	143
2012	237	117
2013	277	110
2014	409	87
2015	316	102
2016	207	101
2017	150	112
2018	145	112
2019	179	116

* bis 2013 nach § 36 OÖ. JWG
 ** bis 2013 nach § 37 OÖ. JWG

4.5 Kinder- und Jugendhilfe – Erziehungshilfe

Leistungen der Kinder- und Jugendhilfe in Wels

- Präventive Angebote und allgemeine Beratungsdienste
- Telefonische und persönliche Beratung in allen Fragen des familiären Zusammenlebens
- Beratung und Betreuung in Krisensituationen
- Psychologische Beratung in Erziehungsfragen
- Eltern-/Mutterberatung
- Intervention nach Anzeigen, Meldungen, Wegweisungen
- Einleitung und Mitwirkung von gerichtlichen Verfahren, die Kinder betreffen
- Vermittlung in Obsorge- und Besuchsrechtsfragen, gerichtliche Stellungnahmen
- Unterstützung der Erziehung
- u.a.

Jahr	Seniorenbetreuung der Stadt Wels		
	Betten (ohne Not- betten)	Bewohner	Verpflegs- tage
2005	450	446	159.114
2006	454	444	162.407
2007	444	439	161.196
2008	444	432	156.507
2009	444	432	163.131
2010	460	442	161.812
2011	456	451	161.686
2012	475	457	165.662
2013	471	442	163.062
2014	462	442	164.250
2015	467	442	159.539
2016	439	433	160.079
2017*	399	396	148.991
2018	396**	388**	142.191
2019	387**	380**	141.407

** Ohne Kurzzeitpflegeplätze

4.6 Seniorenbe- treuung der Stadt Wels

Seniorenbetreuung in Wels

In den Häusern der Stadt Wels stehen insgesamt 387 Betten zur Verfügung, 380 Menschen bewohnen die 4 Häuser Neustadt, Leopold-Spitzer, Vogelweide-Laahen und Noitzmühle.

Jahr	Seniorenbe- treuung - Mobile Altenhilfe	Erholungs- aktion f. Senioren	Essen auf Rädern	Kulturelle u. gesellschaftl. Leistungen	Senioren- pass	Freifahrer f. Zivilin- valide	Alten- ehrungen	Gutscheine f. Säuglinge	Gesamt
2005	165.859	3.155	39.488	211.401	125.994	11.356	53.086	20.200	630.539
2006	261.417	3.813	36.651	229.960	116.576	11.476	50.546	44.306	754.745
2007	290.363	2.974	32.571	248.803	130.923	10.941	49.157	41.318	807.050
2008	288.148	3.350	20.788	234.400	140.249	8.535	43.455	49.892	788.817
2009	284.507	3.670	29.455	287.780	136.023	12.992	48.689	49.818	852.934
2010	315.745	2.905	25.706	284.018	138.733	12.754	68.164	50.654	898.679
2011	250.606	2.827	27.157	290.182	132.595	11.803	67.117	49.389	831.676
2012	310.553	2.985	18.341	306.152	156.069	12.999	39.297	47.510	893.905
2013	181.297	2.471	25.446	314.117	142.203	12.717	36.345	46.880	761.476
2014	208.279	2.709	35.983	311.592	152.629	12.814	32.352	49.935	806.293
2015	280.646	2.545	37.143	355.342	165.984	11.476	36.410	49.999	939.546
2016	291.774	2.843	31.413	328.035	167.805	11.476	28.891	40.958	903.195
2017	528.195**	2.818	32.608	328.435	142.522	12.397	37.104	29.490	1.113.570
2018	393.679	3.000	28.127	338.454	153.557	10.197	37.024	20.970	985.008
2019	559.388	2.727	24.219	362.027	157.279	11.936	30.287	20.615	1.168.478

4.7 Soziale Dienste – Aufwendungen für freiwillige Leistungen

** Erläuterung **Seniorenbetreuung Mobile Altenhilfe** - Differenz zum Vorjahr: der prozentuelle Anteil der Dst. Seniorenbetreuung zu den weiteren 4 Organisationen in Bezug auf Gesamt-Wels ist gesunken, und somit ist auch der Anteil bei der 50%igen Refundierung der Kosten durch das Land OÖ dementsprechend gesunken. Dies spiegelt sich in der Höhe der Einnahmen bei den lfd. Transferzahlungen wider. 2016: € 372.446 zu 2017: € 210.271

	2011	2012	2013	2014	2015	2016	2017	2018	2019
bis 64	13	8	10	8	19	15	12	9	23
65 - 74	35	35	42	40	49	64	57	58	43
75 - 79	106	42	37	33	39	42	53	50	44
80 - 84	76	61	59	54	65	57	47	53	71
ab 85	34	108	101	103	107	117	111	107	119

4.8 Seniorenbetreuung – Mobile Althilfe

Altersstruktur der betreuten Personen

Es wurden 300 Menschen (+ 8,3 % im Vergleich zum Jahr 2018) betreut.



Abb. 28.: Trend – Altersstruktur der betreuten Personen

Die Zahl der Betreuungen stieg gegenüber dem Jahr 2018 in den Altersgruppen bis 64 Jahren und ab 80 Jahren. Bei der Altersgruppe 65 – 79 Jahre sank die Zahl der Betreuungen.

	2011	2012	2013	2014	2015	2016	2017	2018	2019
geleistete Std.	17.730	18.755	20.446	20.099	19.963	22.701	22.319	21.181	18.428
Hausbesuche	21.996	22.177	25.349	25.390	25.381	27.682	29.766	29.602	28.289

Hausbesuche

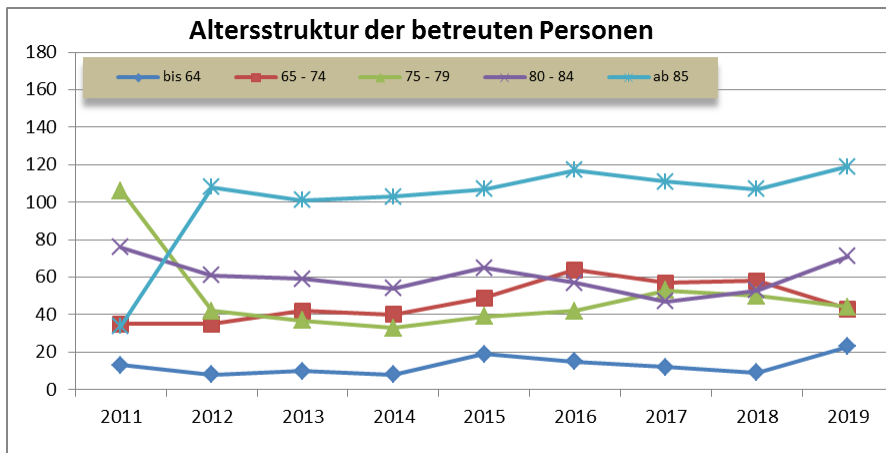
Die Zahl der geleisteten Stunden sank gegenüber dem Jahr 2018 um 13 %. Die Hausbesuche sanken um 4,4 %.



Abb. 29.: Trend – Geleistete Stunden und Hausbesuche

Std/Monat	2011	2012	2013	2014	2015	2016	2017	2018	2019
0-15	161	194	165	179	219	232	207	208	218
16-30	25	56	67	55	49	55	40	63	74
31-50	51	6	6	9	11	8	19	6	8
ab 51	27	0	1	0	0	0	2	0	0

Betreuungsintensität pro Person

72,7 % aller Betreuungen entfielen auf 0 – 15 Stunden pro Person, 24,7 % wurden im Ausmaß von 16 – 30 Stunden pro Monat betreut.

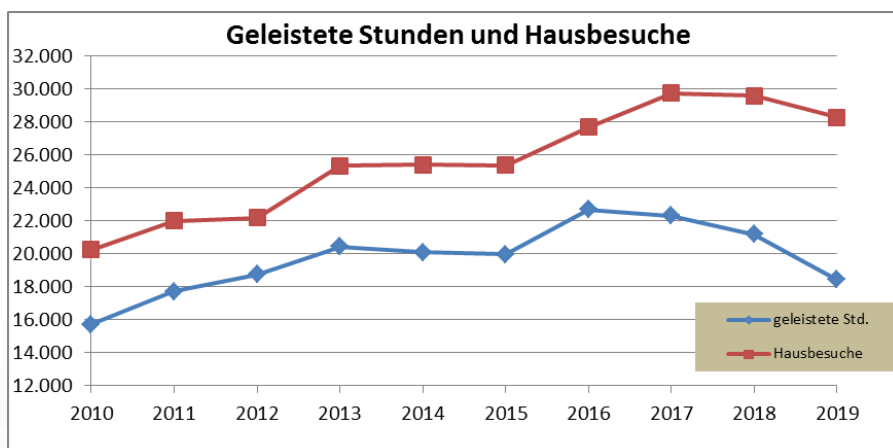

Abb. 30.: Trend – Betreuungsintensität pro Person in Stunden

Bezeichnung	Anzahl Kinder				Gruppen - 2019/2020		
	2016/17	2017/18	2018/19	2019/20	ganztags	halbtags	Gesamt
Städtische Kindergärten							
Herderstraße	84	84	84	83	3	1	4
Herminenhof	92	92	87	84	3	1	4
Herrengasse	85	84	83	84	3	1	4
Robert-Koch-Straße	125	120	112	118	4	2	6
Laahen	101	102	101	100	3	2	5
Lichtenegg	106	107	103	106	3	2	5
Neustadt	136	135	126	123	3	3	6
Noitzmühle	122	145	147	149	5	2	7
Pernau	95	110	105	105	4	2	6
Siebenbürgerstraße	148	151	149	147	4	3	7
Vogelweide	80	81	79	71	3	1	4
Wimpassing	111	127	125	125	3	3	6
Summe	1.285	1.338	1.301	1.295	41	23	64
Private Kindergärten							
Blumstraße	20	20	22	24	3	0	3
Fabrikstraße	59	56	59	55	3	0	3
Fadingerstraße	123	111	114	122	3	3	6
St. Stefan	56	57	56	57	2	1	3
Betriebskg. AKH*	45	43					
OÖ. Hilfswerk im GTZ	39	39	38	36	2	0	2
Waldorf Kindergarten	34	28	30	36	1	1	2
Franziskanerinnen	61	61	66	66	3	0	3
Da Vinci	39	11	10	26	1	1	2
Oö. Hilfswerk Dragoner	39	38	43	43	2	0	2
Mohnstraße	0	40	46	47	2	0	2
Summe	515	504	484	512	22	6	28
* wird 2018/2019 nicht mehr eingerechnet							
Gesamtsumme Kindergärten	1.800	1.842	1.785	1.807	63	29	92
Bezeichnung	Anzahl Kinder				Gruppen - 2019/2020		
	2016/17	2017/18	2018/19	2019/20	ganztags	halbtags	Gesamt
Städtische Horte							
Herrengasse	85	85	85	87	5	0	5
Neustadt	95	95	80	93	5	0	5
Pernau	65	68	61	60	4	0	4
Vogelweide	112	116	110	112	6	0	6
Wimpassing	191	144	140	123	7	0	7
Expo Wimpassing		41	46	39	2	0	2
Summe	548	549	522	514	29	0	29
Private Horte							
Fadingerstraße	51	51	53	53	3	0	3
Franziskanerinnen	74	71	68	69	3	0	3
Blumstraße	7	7	9	15	2	0	2
Summe	132	129	130	137	8	0	8
Gesamtsumme Hort	680	678	652	651	37	0	37
Kleinstkinderbetreuung							
Noitzmühle - Krabbelstube	10	20	20	17	2	0	2
Kochstraße - Krabbelstube	10	10	8	9	1	0	1
Laahen - Krabbelstube	20	20	20	20	2	0	2
Vogelweide - Krabbelgr.	10	10	10	10	1	0	1
Städt. Gesamt	50	60	58	56	6	0	6
Bienenhaus	12	10	11	10	0	1	1
Spatzennest Ebenstr.	30	30	30	25	3	0	3
Purzelbaum Puchberg	40	40	40	32	2	1	3
Wirbelwind Südtirolerstr.	10	10	10	11	1	0	1
Sonnenschein Eiselsbergstr.	10	10	10	11	1	0	1
Regenbogen - Pernau	10	10	10	11	1	0	1
GTZ, OÖ. Hilfswerk	20	20	19	20	2	0	2
Klinikum, OÖ. Hilfswerk*	20	20					
Dragonerhof, OÖ. Hilfswerk	20	20	20	20	2	0	2
Fabrikstraße	20	20	21	20	2	0	2
Tagesmütter*	42	45					
Franziskanerinnen	14	14	13	14	1	0	1
DA VINCI	11	6	7	9	0	1	1
Mohnstraße	0	17	22	15	2	0	2
Privat Gesamt	259	272	213	198	17	3	20
Gesamtsumme Kleinstkinderbetreuung	309	332	271	254	23	3	26
* wird 2018/2019 nicht mehr eingerechnet							
Stichtag: 15.10.2019							

5.1 Kindergärten, Horte und Kleinstkinderbetreuung

Hintergrund Einrichtungen und Kinder in Österreich

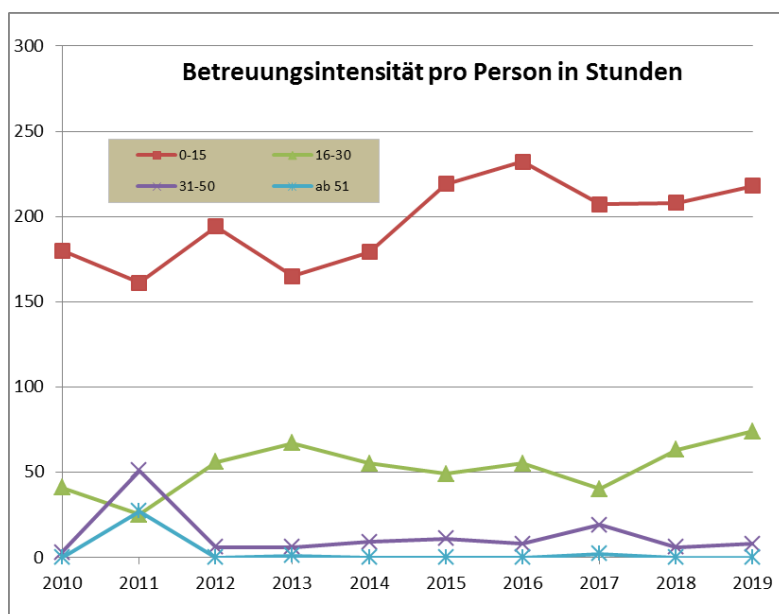
In Österreich gibt es im aktuellen Berichtsjahr 2018/19 9.342 institutionelle Kinderbetreuungseinrichtungen (ohne Saisontagesheime); davon sind 4.565 Kindergärten, 2.185 Kinderkrippen und Kleinkindbetreuungseinrichtungen, 1.005 Horte und 1.587 altersgemischte Betreuungseinrichtungen. Im Fünfjahresvergleich zeigt sich, dass dabei die Anzahl der Krippen und Kleinkindbetreuungseinrichtungen (+ 50,7%) stark zugenommen hat. Der leichte Rückgang bei den Kindergartenstandorten (- 2,7% gegenüber 2013) ist dadurch erklärbar, dass immer mehr Einrichtungen als altersgemischte Kinderbetreuungseinrichtungen – in denen neben Kindergartenkindern auch Kinder im Vorschulalter oder nachmittags teilweise zusätzlich auch Schüler betreut werden – geführt werden.

Mit Stichtag 15. Oktober 2018 waren bundesweit 365.359 Kinder in Kindertagesheimen eingeschrieben. Mit 223.064 Kindern war der Großteil davon in Kindergartengruppen untergebracht, 44.817 besuchten Krippen- und Kleinkindbetreuungsgruppen, 52.156 Hortgruppen und 45.322 altersgemischte Betreuungsgruppen.

(Quelle: Kindertagesheimstatistik 2018/19, Statistik Austria, Seite 11)

Schuljahr	Schultyp - Wels					AHS	BHS	BMS	Gesamt
	Pflichtschule								
	Volksschule iSchulversuch Vorschule	Neue Mittelschule**	Sonderschule	Polyt. Lehrgang	Zusammen				
95/96	2.530	1.860	186	104	4.680	2.690	2.930	*	10.300
96/97	2.484	1.821	164	114	4.583	2.725	3.025	*	10.333
97/98	2.510	1.830	157	157	4.654	2.720	3.010	*	10.384
98/99	2.622	1.820	140	122	4.704	2.703	3.065	*	10.472
99/00	2.647	1.922	188	100	4.857	2.711	3.042	*	10.610
00/01	2.744	1.930	211	134	5.019	2.656	3.249	*	10.924
01/02	2.807	1.939	194	165	5.105	2.618	3.298	*	11.021
02/03	2.815	1.994	191	140	5.140	2.653	2.640	701	11.134
03/04	2.819	2.012	199	174	5.204	2.687	2.677	732	11.300
04/05	2.721	2.116	171	166	5.174	2.731	2.708	769	11.382
05/06	2.720	2.148	178	139	5.185	2.786	2.793	585	11.349
06/07	2.656	2.168	177	165	5.166	2.783	2.905	527	11.381
07/08	2.498	2.178	182	159	5.017	2.770	2.935	516	11.238
08/09	2.480	2.084	180	180	4.924	2.663	3.003	522	11.112
09/10	2.459	2.027	180	183	4.849	2.662	3.095	533	11.139
10/11	2.389	2.008	191	178	4.766	2.676	3.147	500	11.089
11/12	2.459	1.916	188	180	4.743	2.609	3.105	491	10.948
12/13	2.497	1.880	189	180	4.746	2.653	3.097	477	10.973
13/14	2.389	1.893	185	143	4.610	2.922	3.052	482	11.066
14/15	2.454	1.878	185	145	4.662	2.608	3.124	482	10.876
15/16	2.417	1.876	175	133	4.601	2.750	3.129	477	10.957
16/17	2.365	1.854	173	118	4.510	2.706	3.109	546	10.871
17/18	2.467	1.814	173	131	4.585	2.862	2.927	518	10.892
18/19	2.506	1.821	135	137	4.599	2.959	2.913	467	10.938
19/20	2.475	1.840	156	144	4.615	2.969	2.875	506	10.965

* in BHS inkludiert; ** bis Schuljahr 11/12: Hauptschulen

**Schulversuch "Jahrgangsgemischte Klasse" in der VS 2 Stadtmitte, VS 3 Wels-Stadt sowie VS 9 Vogelweide

5.2 Schüler nach Schultyp

Schüler nach Schultyp in Wels - 2019/2020

10.965 Schüler gibt es in Wels, davon 4.615 in den Pflichtschulen.



Abb. 31.: Schüler nach Schultyp

Schuljahr	Schultyp - Wels					AHS	BHS	BMS	Gesamt
	Pflichtschule								
	Volksschule Vorschule Schulversuch	Neue Mittelschule*	Sonderschule	Polyt. Lehrgang	Zusammen				
95/96	114	77	23	4	218	99	88	27	432
96/97	110	77	23	5	215	100	91	27	433
97/98	109	78	21	6	214	101	94	26	435
98/99	114	79	19	6	218	99	95	27	439
99/00	113	79	20	4	216	99	92	25	432
00/01	117	81	22	6	226	98	99	28	451
01/02	120	79	21	7	227	99	102	28	456
02/03	118	82	20	6	226	101	107	29	463
03/04	122	82	21	7	232	101	109	31	473
04/05	116	85	18	7	226	102	112	32	472
05/06	118	84	18	6	226	102	112	25	465
06/07	117	84	18	7	226	102	116	23	467
07/08	115	90	19	7	231	108	118	23	480
08/09	114	90	19	8	231	104	118	23	476
09/10*	118	91	20	8	237	114	118	24	493
10/11	118	92	21	8	239	120	119	23	501
11/12	122	87	21	8	238	120	123	22	503
12/13	121	86	21	8	236	119	123	22	500
13/14	117	85	20	6	228	127	122	25	502
14/15	118	85	20	6	229	114	123	23	489
15/16	118	86	20	6	230	117	126	25	498
16/17	114	85	20	5	224	116	125	26	491
17/18	121	83	19	6	229	122	120	24	495
18/19	129	85	17	6	237	123	118	23	501
19/20	126	84	18	6	234	122	122	25	503

5.3 Schulklassen nach Schultyp

Schulklassen nach Schultyp

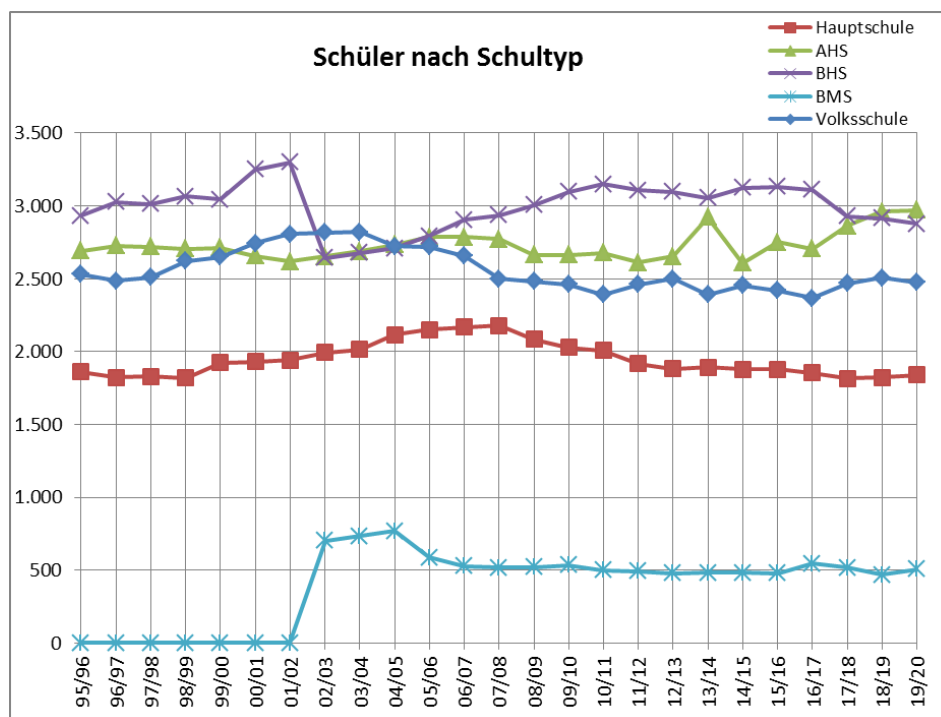
503 Klassen sind in der Schulstadt Wels eingerichtet, 234 davon im Pflichtschulbereich.



Abb. 32.: Schulklassen nach Schultyp

Kurse nach Fachgebieten							
Anzahl der durchgeführten Kurse	Jahr	Politik, Gesellschaft und Kultur	Berufliche und Berufsorientierte Bildung	Sprachen	Kreativität und Gestalten	Gesundheit und Bewegung	Gesamt
	2009/10*	2	27	98	33	102	262
	2010/11	2	25	105	29	113	274
	2011/12	2	21	98	24	124	269
	2012/13	8	27	85	22	176	318
	2013/14	6	14	63	14	103	200
	2014/15	2	0	80	27	124	233
	2015/16	0	2	81	24	119	226
	2016/17	3	4	71	20	112	210
	2017/18	2	3	85	23	111	224
2018/19	0	6	70	21	100	197	

Zeitraum von 1.07.2018 - 30.06.2019

5.4 Volkshochschule – Kurse und Kursteilnehmer nach Fachgebieten

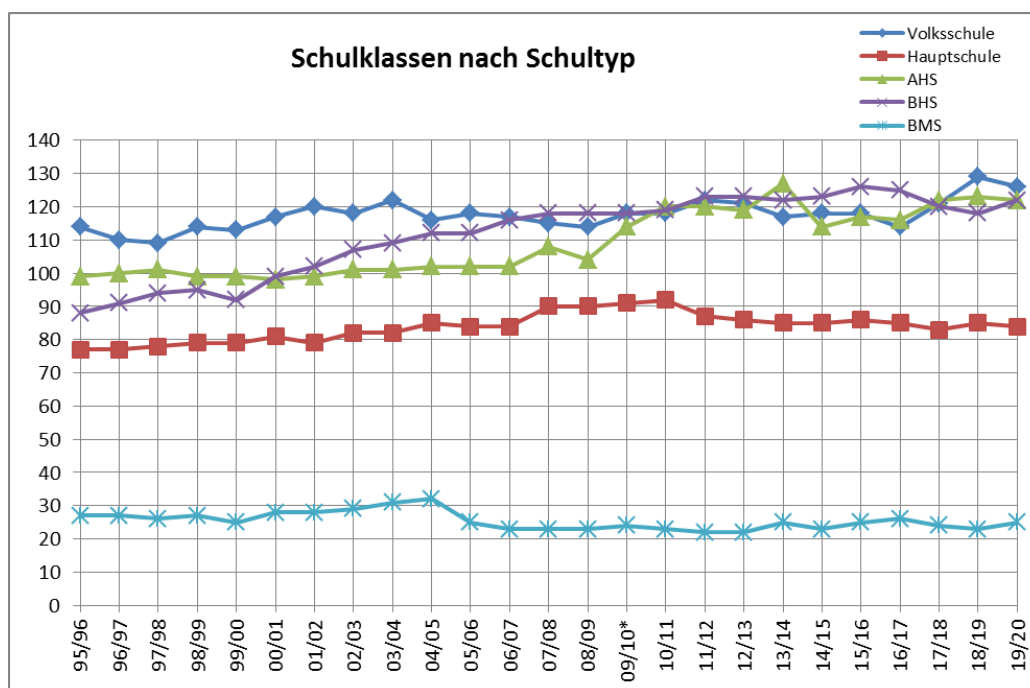
Anzahl der Kurse

Die Anzahl der durchgeführten Kurse in Wels belief sich auf 197 im Jahr 2018/2019.

Kursteilnehmer nach Fachgebieten							
Anzahl der Kursteilnehmer	Jahr	Politik, Gesellschaft und Kultur	Berufliche und Berufsorientierte Bildung	Sprachen	Kreativität und Gestalten	Gesundheit und Bewegung	Gesamt
	2008/09	60	505	1.685	424	1.957	4.631
	2009/10*	24	517	1.504	387	1.727	4.159
	2010/11	18	460	1.611	349	2.072	4.510
	2011/12	31	433	1.452	288	2.429	4.633
	2012/13	200	472	1.391	253	3.477	5.793
	2013/14	124	264	1.277	183	2.069	3.917
	2014/15	12	0	925	191	3082	4.210
	2015/16	0	12	731	173	3140	4.056
	2016/17	13	25	646	696	2817	4.197
2017/18	12	23	731	481	2449	3.696	
2018/19	0	68	654	384	2547	3.653	

Anzahl der Kursteilnehmer

3.653 Personen besuchten im Jahr 2018/2019 die diversen Kurse in der VHS.

Zeitraum von 1.07.2018 - 30.06.2019



Abb. 33.: Kurse und Kursteilnehmer nach Fachgebieten

Jahr	Kursteilnehmer nach Altersgruppen in Jahren					
	unter 15	15 - 19	20 - 29	30 - 49	50 - 59	über 60
2008/09	398	50	630	1.554	1.039	872
2009/10*	422	67	306	1.396	715	1.198
2010/11	408	144	516	1.643	661	1.069
2011/12	465	70	534	1.634	753	957
2012/13	519	116	629	2.646	694	1.020
2013/14	294	152	397	1.357	827	755
2014/15	253	37	363	1.005	447	606
2015/16	275	12	211	479	355	472
2016/17	238	14	264	598	402	506
2017/18	217	10	249	569	370	377
2018/19	212	15	242	560	364	372

Zeitraum von 1.07.2018 - 30.06.2019
freiwillige Angaben

5.5 Volkshochschule - Kursteilnehmer nach Altersgruppen

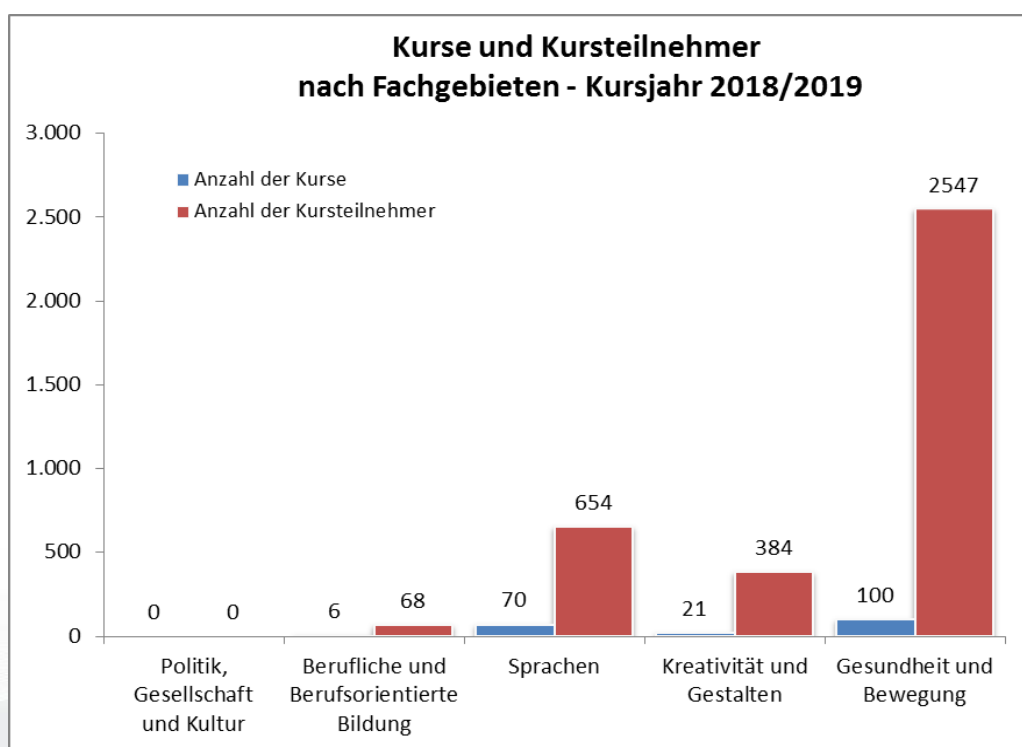
Altersgruppen

Ca. ein Fünftel der Teilnehmer ist älter als 60 Jahre bzw. in der Altersgruppe von 50 bis 59 Jahren vertreten.



Abb. 34.: Kursteilnehmer nach dem Alter in %

Jahr	Aktive BenutzerInnen: Altersgruppen in Jahren									Gesamt
	bis 14 Jahre			14 bis 17 Jahre			Erwachsene			
	m.	w.	zus.	m.	w.	zus.	m.	w.	zus.	
2006	1.413	1.476	2.889	61	90	151	587	1.323	1.910	4.950
2007	1.195	1.235	2.430	155	182	337	937	1.579	2.516	5.283
2008	1.679	1.955	3.634	100	253	353	485	1.263	1.748	5.735
2009	1.312	1.945	3.257	195	132	327	514	1.256	1.770	5.354
2010	1.291	1.517	2.808	163	259	422	619	1.663	2.282	5.512
2011	1.451	1.782	3.233	73	102	175	561	1.617	2.178	5.586
2012	1.149	1.312	2.461	77	152	229	567	1.594	2.161	4.851
2013	1.133	1.292	2.425	32	105	137	548	1.505	2.053	4.615
2014	1.041	1.203	2.244	36	125	161	517	1.439	1.956	4.361
2015	814	937	1.751	42	102	144	484	1.340	1.824	3.719
2016	302	405	707	52	126	178	460	1.287	1.747	2.632
2017	280	383	663	34	76	110	422	1.090	1.512	2.285
2018	276	397	673	26	64	90	413	1.092	1.505	2.268
2019	301	395	696	25	54	79	401	1.073	1.474	2.249

5.6 Stadtbücherei – Aktive Benutzer

Aufgaben der Stadtbücherei

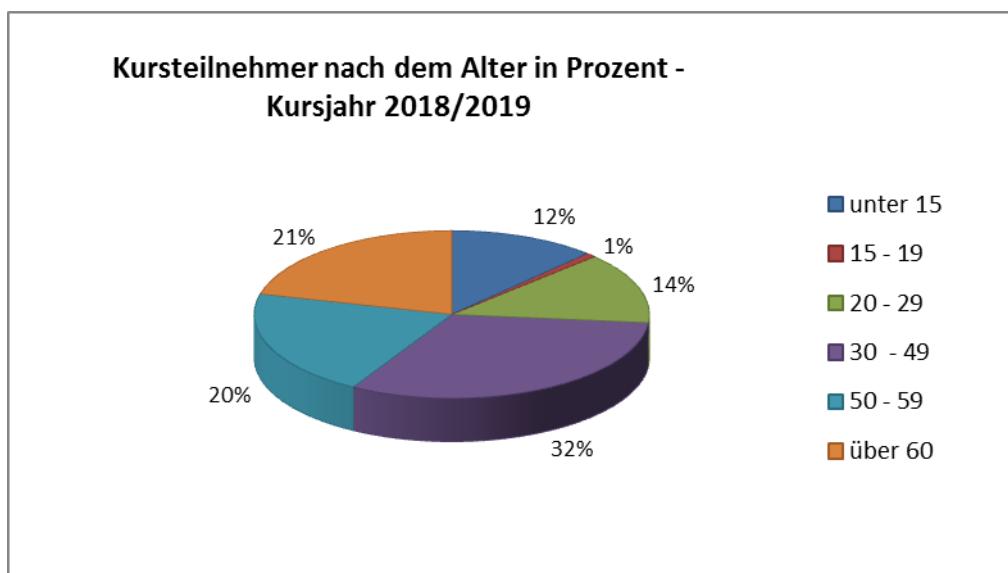
Die Kernaufgabe der Stadtbücherei besteht in der Bereitstellung von Büchern, Zeitschriften, CD's, Videos, DVD's und Hörbücher für die Öffentlichkeit, mit dem Ziel der Sicherung des freien Zugangs von Informationen aller Art, ohne kommerziellen Hintergrund, zu gewährleisten.

Jahr	Buchbestand				Entlehnungen					
	Belletristik	Sachbücher	Kinder- u. Jugendb.	Zeitschriften	Gesamt	Belletristik	Sachbücher	Kinder- u. Jugendb.	Zeitschriften	Gesamt
2007	13.996	16.017	16.831	75	46.919	55.103	29.336	115.588	9.215	209.242
2008	13.725	15.556	16.578	75	45.934	53.559	27.216	108.743	9.477	198.995
2009	12.679	15.064	16.043	61	43.847	50.047	23.048	102.122	8.080	183.297
2010	13.256	16.938	16.651	63	46.908	52.952	27.395	128.817	11.469	220.633
2011	12.916	16.105	16.411	63	45.495	54.546	30.177	124.780	12.150	221.653
2012	12.826	15.920	15.887	63	44.696	54.248	30.018	113.348	11.186	208.800
2013	13.502	16.446	15.903	59	45.910	54.501	29.547	108.155	11.988	204.191
2014	13.280	15.828	15.245	59	44.412	50.396	28.412	104.474	12.037	195.319
2015	11.939	15.004	13.892	59	40.894	48.023	26.720	87.184	11.251	173.178
2016	12.198	15.105	11.725	53	39.081	44.561	24.498	57.890	11.247	138.196
2017	12.019	14.096	11.895	59	38.069	41.813	21.592	52.403	10.160	125.968
2018	11.260	12.700	11.289	59	35.308	41.133	20.891	52.473	9.591	124.088
2019	10.645	11.751	12.654	59	35.109	39.437	19.517	49.847	9.509	118.310

5.7 Stadtbücherei – Bestand und Entlehnungen

Das Service der Stadtbücherei

- Beratung durch geprüfte Bibliothekare
- Zeitungen
- Zeitschriften
- Fernleihe
- Mediathek
- Werke der englischen Literatur
- Großdruckbücher
- Mitspracherecht der Leser bei der Beschaffung neuer Medien
- Bücherflohmarkt
- Anfertigen von Kopien aus Nachschlagswerken
- Klassenführungen

Für die Recherche stehen den Kunden insgesamt sechs Online-Kataloge zur Verfügung. Zwölf mit Internetzugang und Office-Paket ausgestattete Computerarbeitsplätze ermöglichen Wissenszugang und Lernen. Zwei WLAN-Access-Points mit Internet-Anbindung, so genannte "Hot Spots", sichern den drahtlosen Zugriff auf das weltweite Datennetz, was gerade die immer zahlreicheren Kunden mit Notebook zu schätzen wissen.

CD- u. Video- abteilung	Bestand				Entlehnungen			
	Audio*	Video, DVD	CD-ROM	Gesamt	Audio*	Video, DVD	CD-ROM	Gesamt
2004	4.176	6.090	398	10.664	35.777	66.974	4.701	107.452
2005	4.505	6.776	470	11.751	32.561	69.855	2.911	105.327
2006	4.935	7.638	419	12.992	26.720	59.548	1.803	88.071
2007	5.301	8.330	421	14.052	29.148	66.036	1.877	97.061
2008	5.928	9.116	373	15.417	25.640	63.174	1.411	90.225
2009	6.300	10.000	383	16.683	27.261	61.403	879	89.543
2010	6.910	6.177	512	13.599	37.346	67.156	2.423	106.925
2011	7.725	7.201	185	15.111	41.320	72.915	630	114.865
2012	8.199	7.766	148	16.113	35.904	67.747	94	103.745
2013	8.966	8.461	138	17.565	36.233	66.816	4	103.053
2014	9.914	9.108	136	19.158	36.987	63.602	0	100.589
2015	10.387	9.744	209	20.340	34.287	60.879	19	95.185
2016	7.842	10.600	134	18.576	29.315	53.931	0	83.246
2017	8.527	11.615	134	20.276	25.436	45.241	0	70.677
2018	9.180	12.269	134	21.583	23.669	43.173	0	66.842
2019	9.562	12.624	133	22.319	21.934	35.484	0	57.418

Audio*: umfasst Audio-Kassetten, Musik-CDs, Hörbuch-CDs

(Quelle: Homepage der Stadtbücherei Wels, www.wels.at)

Wels									
Jahr Monat	Theater		Konzerte		Kornspeicher		Stadtmuseen* ab 2012 inkl. Minoriten		Gesamt Besucher
	Veranst.	Besucher	Veranst.	Besucher	Veranst.	Besucher	Veranst.	Besucher	
2007	30	8.473	13	2.695	37	2.469	25	10.936	24.573
2008	31	8.794	17	1.616	36	2.381	35	18.590	31.381
2009	23	8.391	16	2.845	19	1.391	37	15.450	28.077
2010	21	6.083	14	2.416	17	1.616	31	14.762	24.877
2011	21	7.692	13	2.206	16	1.514	43	14.285	25.697
2012	20	7.203	12	1.746	20	1.865	51	23.436	34.250
2013	20	7.082	12	2.302	17	1.732	50	25.873	36.989
2014	28	7.188	11	2.103	20	1.949	40	23.096	34.336
2015	31	8.626	14	2.127	18	1.819	40	24.447	37.019
2016	32	7.844	12	1.973	20	1.777	32	21.166	32.760
2017	31	9.012	12	2.155	20	1.642	26	21.316	34.125
2018	29	8.089	12	1.922	18	1.651	20	21.330	32.992
2019	18	5.107	12	2.131	21	1.716	21	29.475	38.429
Jänner	3	813	2	348	1	114		278	1.553
Februar	1	448	2	481	2	137	1	1.116	2.182
März	3	937	3	572	3	335	2	2.441	4.285
April	4	1.255	2	356	2	253		1.622	3.486
Mai	0	0	0	0	0	0		2.002	2.002
Juni	0	0	0	0	0	0	2	2.812	2.812
Juli	0	0	0	0	0	0	4	4.020	4.020
August	0	0	0	0	0	0	5	4.970	4.970
September	0	0	1	41	0	0	3	2.450	2.491
Oktober	2	306	1	200	6	416	4	2.998	3.920
November	4	1.092	1	133	5	337		481	2.043
Dezember	1	256	0	0	2	124		4.285	4.665
Gesamt	18	5.107	12	2131	21	1.716	21	29.475	38.429

5.8 Kulturveranstaltungen

Österreich – Theater und Musik

Das Theaterland Österreich gilt, insbesondere was das Musiktheater betrifft, als mit festen Häusern hervorragend versorgt (ohne dass dies im Moment anhand einer harmonisierten europäischen Statistik belegt werden könnte). Im Spieljahr 2017/18 wurden insgesamt 5,57 Mio. Besuche bei rund 14.500 Vorstellungen der erfassten Theater- und Konzertbühnen verzeichnet.

Österreich – Museen und Ausstellungen

Die Museumsstatistik 2018 weist österreichweit insgesamt 523 Museen aus. Die Gesamtbesuchszahl des Jahres 2018 wurde mit 19,4 Mio. ermittelt. Im Jahr 2018 berichteten die Museen von insgesamt 722 neu eröffneten Sonderausstellungen. Rund 124.000 Vermittlungsprogramme mit durchschnittlich 12,4 Teilnehmerinnen und Teilnehmern fanden statt.

(Quelle: www.statistik.at, Thema Kultur - Theater und Musik und Museen und Ausstellungen)

Abb. 35.: Kulturveranstaltungen

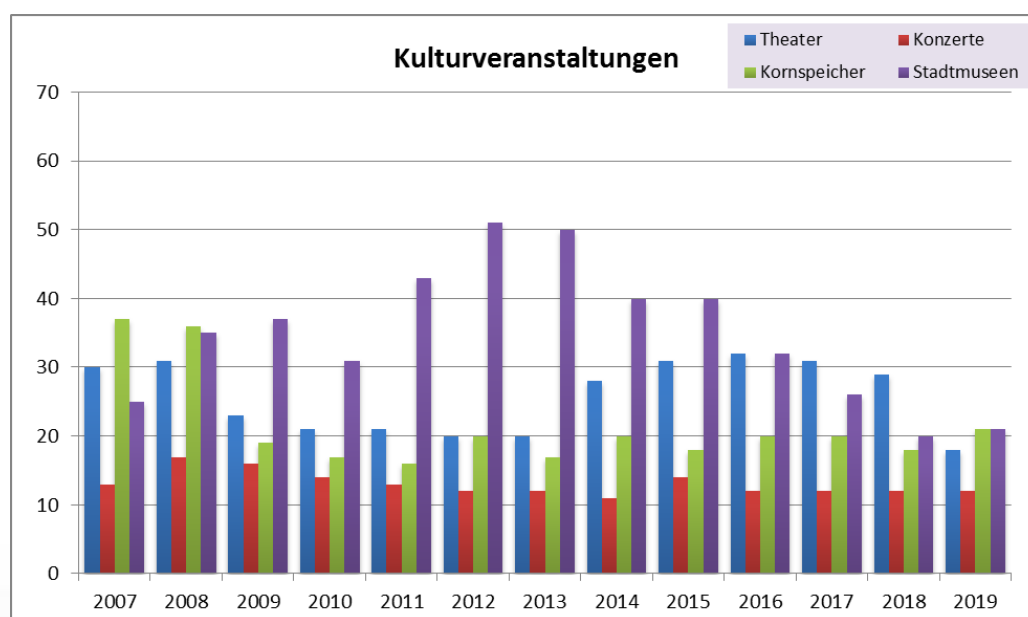

Jahr	Hallenbad	Sauna	Freibad	Kunsteisbahn
2003	106.367	37.898	98.948	33.483
2004	112.115	39.374	71.275	28.427
2005	117.361	45.489	74.494	33.489
2006	127.917	49.277	75.945	28.452
2007*	148.351	46.978	88.166	36.968
2008	157.113	43.415	81.577	34.328
2009	155.185	40.159	80.989	28.835
2010	156.244	39.858	80.216	31.544
2011	153.640	39.281	80.052	27.972
2012	166.752	47.694	62.690	29.660
2013	188.325	46.334	76.972	26.518
2014	177.436	44.866	44.496	28.896
2015	168.480	42.909	91.093	27.091
2016	178.905	42.156	60.861	24.997
2017	176.204	40.564	69.765	27.743
2018	177.719	39.711	80.446	27.885
2019	188.330	39.646	75.134	30.592

5.9 Welldorado Wels – Besucherzahlen

Das Welldorado Wels gilt als eines der schönsten öffentlichen Bäder Österreichs und umfasst das Hallenbad, eine knapp 2000 m² große Saunalandschaft, das Freibad und die Kunsteisbahn.

(<https://www.wels.gv.at/lebensbereiche/freizeit-und-sport/welldorado/>)



Abb. 36.: Besucherzahlen Welldorado Wels

Vorbildung der Studenten (Studienanfänger 2019/20) nach Geschlecht			
Zugangsvoraussetzung	männlich	weiblich	Gesamt
Abschlusszeugnis einer facheinschlägigen BMS			
AHS (Langform)	55	59	114
AHS (Sonderformen)	6	5	11
Anerkannte Studienberechtigungsprüfung	17	8	25
Ausländische Universitätsreife	111	44	155
Berufsreifeprüfung	70	14	84
Externistenreifeprüfung	1		1
Handelsakademien	7	13	20
Höhere land- und forstwirtschaftliche Lehranstalten	23	8	31
Höhere Lehranstalten für wirtschaftliche Berufe	10	23	33
Höhere Schulen der Lehrer- und Erzieherbildung	1	3	4
Höhere technische und gewerbliche Lehranstalten	213	26	239
Lehrabschlusszeugnis mit allfälligen Zusatzqualifikationen	32	5	37
Oberstufenrealgymnasium	10	11	21
Sonstige	20	3	23
Gesamt	576	222	798

Anzahl der Studenten nach Studiengang und Geschlecht (Stand 15.11.2019)

Studiengänge	männlich	weiblich	Gesamt
Agrartechnologie und -management	32	17	49
Anlagenbau - Master	51	9	60
Automatisierungstechnik Bachelor	103	5	108
Automatisierungstechnik Master	36	1	37
Automotive Mechatronics and Management Master	36	6	42
Bauingenieurwesen im Hochbau - Bachelor	62	23	85
Bauingenieurwesen im Hochbau - Master	38	14	52
Bio- und Umwelttechnik - Bachelor	60	56	116
Bio- und Umwelttechnik - Master	17	21	38
Electrical Engineering - Bachelor	70	8	78
Electrical Engineering - Master	27	2	29
Entwicklungsingenieur Maschinenbau - Bachelor	93	11	104
Entwicklungsingenieur Maschinenbau - Master	48	2	50
Entwicklungsingenieur Metall und Kunststofftechnik - Bachelor	63	16	79
Entwicklungsingenieur Metall und Kunststofftechnik - Master	59	13	72
Innovations- & Produktmanagement - Bachelor	38	32	70
Innovation & Product Management - Master	34	30	64
Lebensmitteltechnologie und Ernährung - Bachelor	34	98	132
Lebensmitteltechnologie und Ernährung - Master	13	45	58
Leichtbau und Composite Werkstoffe - Bachelor	56	5	61
Leichtbau und Composite Werkstoffe - Master	12	3	15
Mechatronik/Wirtschaft - Bachelor	160	11	171
Mechatronik/Wirtschaft - Master	101	9	110
Angewandte Energietechnik - Bachelor	64	19	83
Angewandte Energietechnik - Master	42	6	48
Produktdesign und Techn. Kommunikation - Bachelor	8	51	59
Robotic Systems Engineering	21	0	21
Sustainable Energy Systems - Master	45	6	51
Verfahrenstechnische Produktion - Bachelor	57	11	68
Gesamt	1480	530	2010

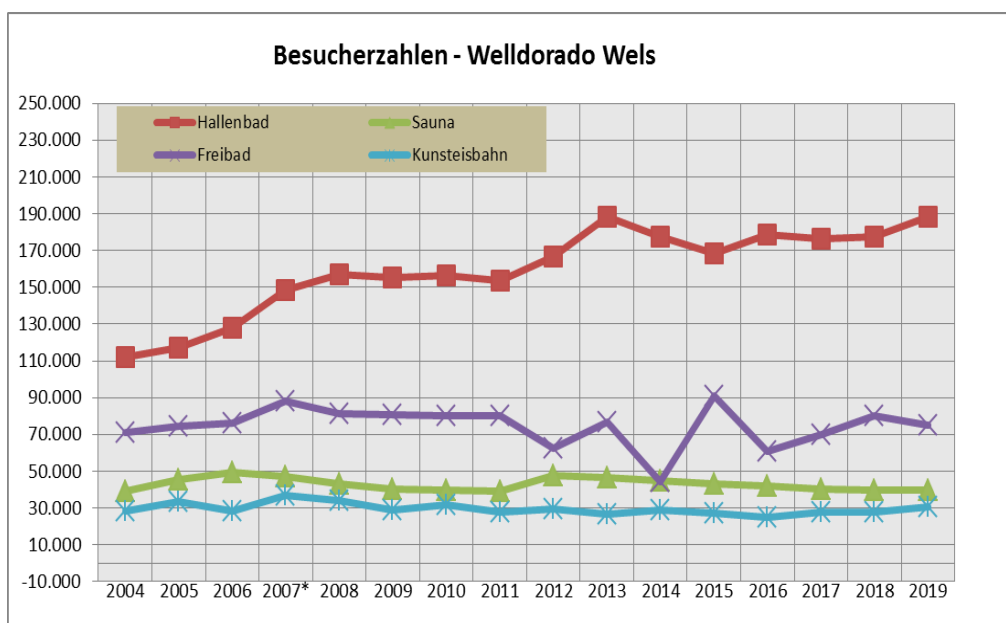
Lehrkörper

Nebenberuflich	421		
Hauptberuflich	87		
Gesamt	508		

Quelle: FH OÖ Studienbetriebs GmbH / Fakultät für Technik und Umweltwissenschaften per Stichtag 15.11.2019

5.10 Fachhochschule Wels

FH OÖ - Wissenswertes

Die FH Oberösterreich erbringt ein Drittel der gesamten Forschungsleistung an Österreichs Fachhochschulen, was einen Spitzenplatz im gesamten deutschsprachigen Raum bedeutet. Unternehmen steigern ihre Wettbewerbsfähigkeit, da Forschungsergebnisse der FH OÖ in marktfähige Produkte und Dienstleistungen münden.

Studierende erleben die angewandte Forschung ganz unmittelbar: Neueste Erkenntnisse aus der Forschung fließen rasch in die Lehre ein. In manchen Lehrveranstaltungen arbeiten schon Bachelorstudierende an Forschungsprojekten mit und profitieren vom großen Partnernetzwerk der FH Oberösterreich. Aktuelle Forschungsthemen bieten oft auch praxisrelevante Aufgabenstellungen für Bachelorarbeiten.

Ein Netzwerk von rund 240 Partnerhochschulen in 60 Ländern ist mit der FH Oberösterreich ständig verbunden. Über die aktuell zehn englischsprachigen Studiengänge und rund 20 Double-Degree-Programme hinaus wird das englischsprachige Angebot kontinuierlich ausgebaut und umfasst über 300 Lehrveranstaltungen.

Neben einem Auslandssemester kann auch das Berufspraktikum im Ausland absolviert werden. Viele Studierende nutzen die internationalen Netzwerke aber auch, um in weiterer Folge ein Masterstudium im Ausland zu absolvieren oder ihre berufliche Karriere in einem internationalen Konzern zu starten. Darüber hinaus gibt es auch noch Fördermöglichkeiten für Auslandspraktika.

(Quelle: <https://www.fh-ooe.at/studieren/warum-fh-ooe/>)

Abb. 37.: Vorbildung der Studenten



Abb. 38.: Studenten nach Studiengang und Geschlecht



Jahr	Fertiggestellte Gebäude nach G e b ä u d e a r t - W e l s				Gesamt
	Nichtlandw. Wohnhaus mit		Landwirtschaftl. Wohnhäuser (Bauernhäuser)	Sonstige Gebäude **	
	1 - 2 Wohnungen	3 und mehr Wohnungen			
2002	26	13	*	1	40
2003	59	2	0	101	162
2004	86	5	0	87	178
2005	156	8	0	134	298
2006	53	6	0	35	94
2007	176	19	0	63	258
2008	101	0	0	123	224
2009	63	7	0	114	184
2010	33	17	1	97	148
2011	55	3	0	102	160
2012	39	9	1	114	163
2013	32	7	1	107	147
2014	44	11	0	107	162
2015	34	4	-	86	124
2016	35	5	0	82	122
2017	67	12	1	107	187
2018	84	8	0	81	173
2019	76	8	0	81	165

* keine Angaben

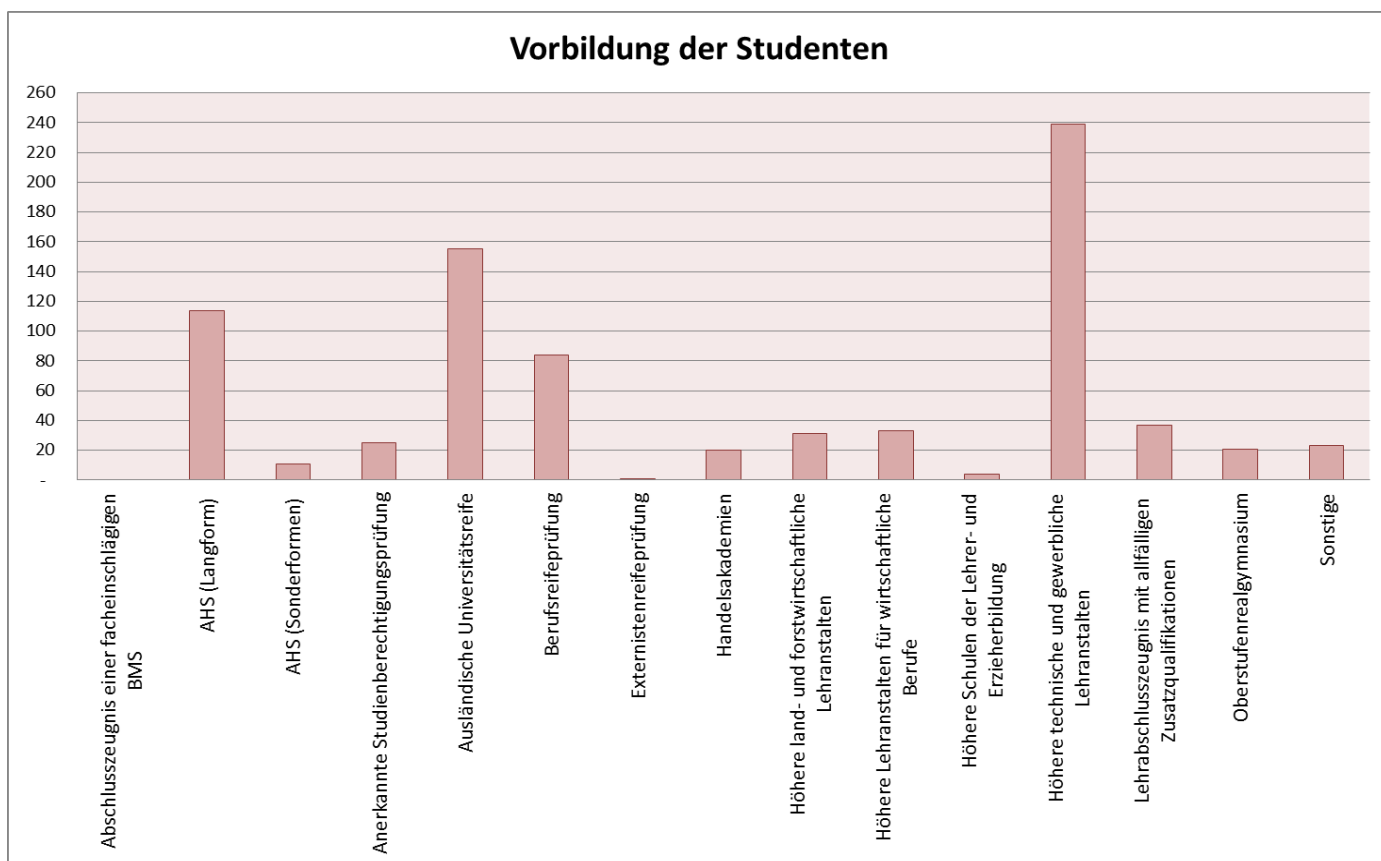
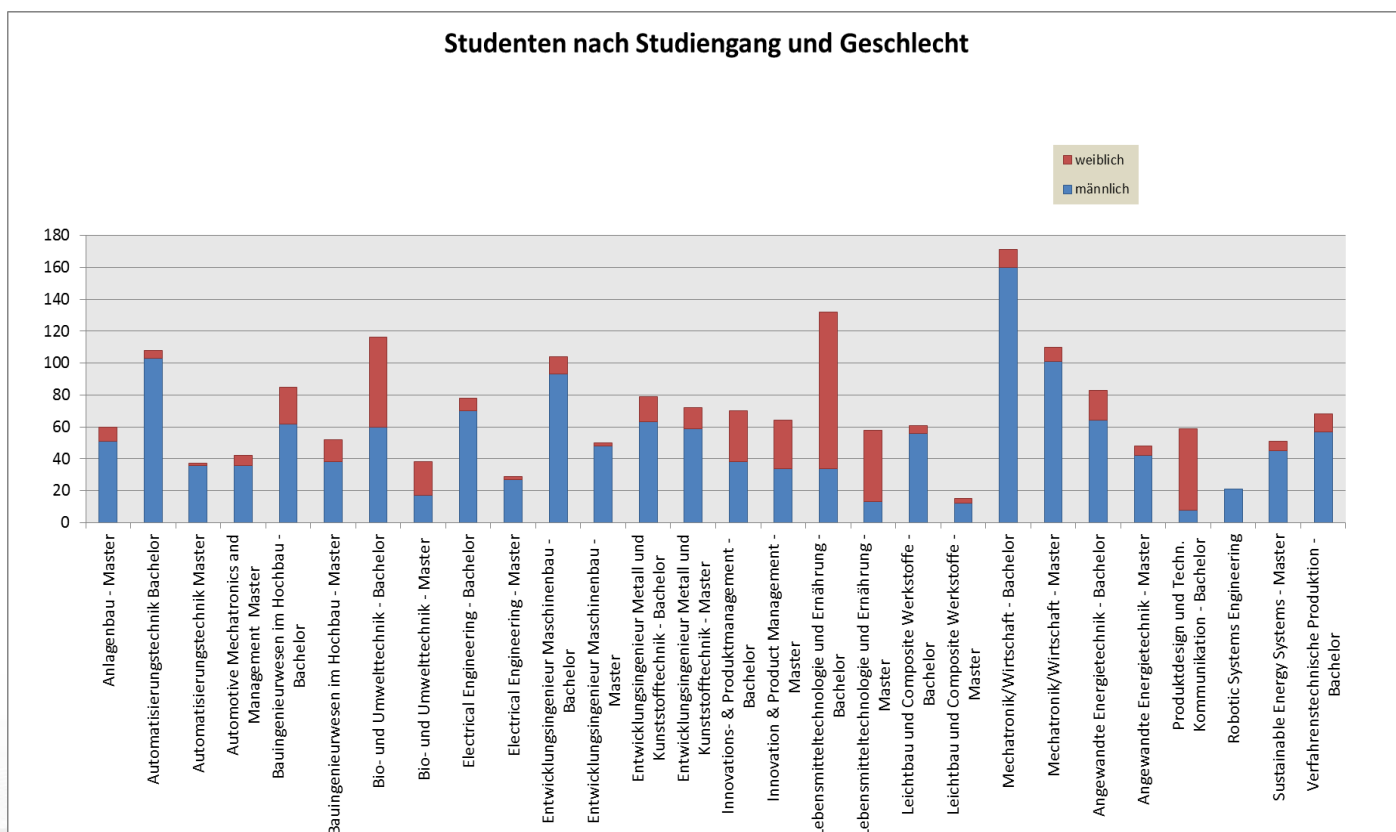
** Definitionsänderung ab 2003

6.1 Fertig gestellte Gebäude nach Gebäudeart

Wohnen in Österreich – Hälfte der Haushalte lebt im Eigentum

Von den insgesamt 3,92 Millionen Hauptwohnsitzwohnungen in Österreich wurden im Jahr 2018 knapp die Hälfte in Eigentum (Haus oder Wohnung) und 43% in Haupt- oder Untermiete bewohnt. Die übrigen 9% entfallen auf verschiedene mietfreie Wohnverhältnisse sowie Dienst- und Naturalwohnungen. In Wien ist die Mietquote besonders hoch – beinahe vier Fünftel der Privathaushalte leben in Miete (inklusive Untermiete). In den übrigen Bundesländern variiert die Mietquote zwischen 19% im Burgenland und 35% in Tirol, Salzburg und der Steiermark.

(Quelle: Wohnen 2018, Statistik Austria, Seite 11)

Jahr	Fertiggestellte Gebäude nach B a u h e r r - W e l s				Gesamt
	Physische Personen	Gemeinn. Bauvereinigung	Gebietskörperschaft	Sonstige jur. Person	
2002	19	11	0	10	40
2003	55	17	0	11	83
2004	85	5	0	43	133
2005	111	2	1	184	298
2006	45	1	4	44	94
2007	127	7	1	84	219
2008	144	4	3	65	216
2009	121	6	5	52	184
2010	86	8	6	48	148
2011	108	60	0	46	160
2012	116	5	2	40	163
2013	90	1	-	56	147
2014	90	3	4	65	162
2015	77	2	4	41	124
2016	75	3	4	40	122
2017	126	4	1	56	187
2018	118	1	2	52	173
2019	96	2	1	66	165

6.2 Fertig gestellte Gebäude nach Bauherr

Nettomiete für Hauptmietwohnungen bei 5,8 Euro pro Quadratmeter

Im Jahr 2018 mussten für eine Hauptmietwohnung im Durchschnitt monatlich etwa 518 Euro Miete inklusive Betriebskosten bezahlt werden; davon entfallen 133 Euro auf die Betriebskosten. Das entspricht 7,8 Euro Miete (inkl. Betriebskosten) pro Quadratmeter; davon 2,1 Euro Betriebskosten und 5,8 Euro Nettomiete pro Quadratmeter (entspricht den Zahlen ohne Ausgleich der Rundungsdifferenzen). Gegenüber dem Vorjahr stiegen die Nettomiete pro Quadratmeter um 3,6% und die Betriebskosten um 0,4%.

(Quelle: Wohnen 2018, Statistik Austria, Seite 11)

Jahr	Nutzfläche in m ² - Wels					Gesamt
	bis 44	45 - 59	60 - 89	90 - 129	130 u. mehr	
2002	20	12	96	47	22	197
2003	5	6	31	35	18	95
2004	4	12	42	48	33	139
2005	4	32	98	77	52	263
2006	36	17	34	7	5	99
2007	16	22	25	35	60	158
2008	0	4	8	4	85	101
2009	0	0	0	20	50	70
2010	0	10	5	6	30	51
2011	0	0	4	17	37	58
2012	0	79	169	35	53	336
2013	11	23	59	28	30	151
2014	23	24	115	64	31	257
2015	2	25	76	63	27	193
2016	2	21	101	42	31	197
2017	3	62	259	80	50	454
2018	7	62	115	63	51	298
2019	21	63	155	59	37	335

2012** Aufgrund der GEW-Daten genauere Nutzflächenberechnung der einzelnen fertiggestellten Wohnungen (bisher nur nach Bauansuchen) möglich!!

6.3 Fertig gestellte Wohnungen nach Nutzfläche

Durchschnittsgrößen in Österreich

Die durchschnittliche Wohnfläche der Hauptwohnsitzwohnungen liegt bei 100 m². Sie variiert stark nach dem Rechtsverhältnis und Haushaltstyp. Die Wohnungen von Hauseigentümerinnen bzw. Hauseigentümern sind mit 142 m² mit Abstand die größten. Haushalten in Mietwohnungen stehen je nach Art der Hauptmiete durchschnittlich zwischen 61 m² (Gemeindewohnungen) und 70 m² (Genossenschaftswohnungen sowie andere Hauptmietwohnungen) zur Verfügung.

(Quelle: Wohnen 2018, Statistik Austria, Seite 12)



Abb. 39.: Anzahl fertig gestellter Wohnungen

Jahr	Gemeldete Wohnungssuchende zu Jahresende	Vergabe von			Delogierungen (Anberaumte Räumungstermine)
		Altbauwohnungen	Neubauwohnungen	Gesamt	
1998	1.389	315	98	413	255
1999	1.199	303	100	403	225
2000	1.234	334	1	335	229
2001	1.687	338	32	370	322
2002	1.888	283	21	304	320
2003	2.025	330	0	330	331
2004	2.084	303	0	303	308
2005	1.957	166	169	335	362
2006	1.836	192	140	332	344
2007	1.991	150	182	332	196
2008	1.815	184	212	396	497
2009	1.707	157	118	275	455
2010	2.309	189	167	356	389
2011	1.899	213	168	381	382
2012	1.931	226	182	408	307
2013	1.827	167	302	469	377
2014	1.751	300	127	427	394
2015	1.427	353	185	538	346
2016	973	322	182	504	386
2017	902	296	160	456	359
2018	694	295	179	474	351
2019	551	300	164	464	349

6.4 Wohnungsverwaltung

Wohnungsverwaltung

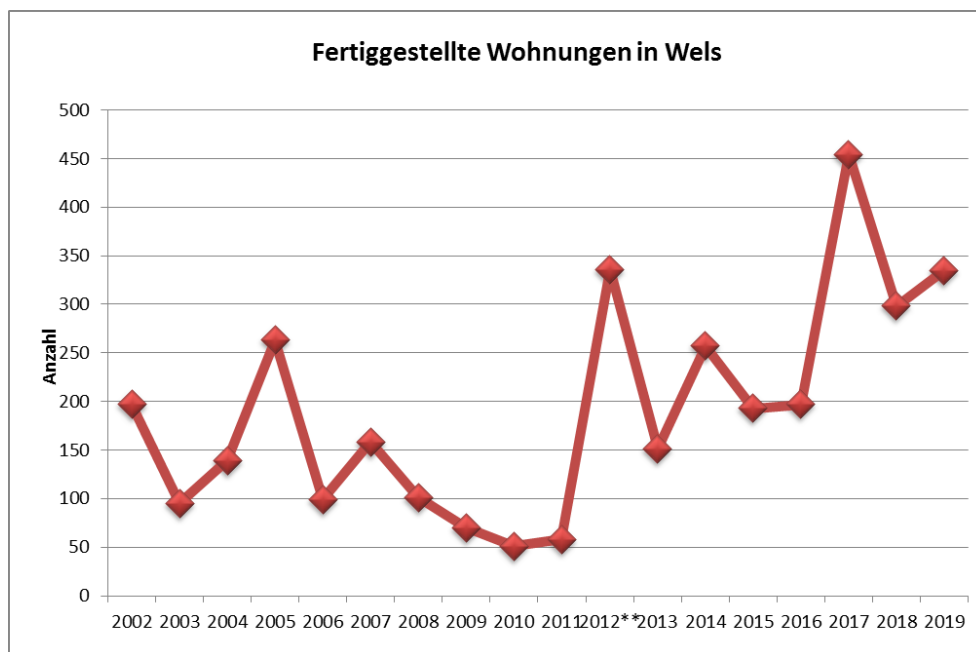
Zu Jahresende (2019) waren in Wels 551 Wohnungssuchende gemeldet, das bedeutet im Vergleich zu 2018 einen Rückgang (- 20,6 %).

Vergeben wurden 300 Altbau- und 164 Neubauwohnungen (Gesamt: 464).



Abb. 40.: Wohnungsvergaben vs. Wohnungssuchende

Jahr	Elektrische Beleuchtung			Zahl der elektrischen Verkehrssignalanlagen	Zahl der Blinkanlagen	Zahl der elektrischen Verkehrszeichen
	Zahl der Leuchten	Anschlusswert in kW	Stromverbrauch in 1000 kWh			
2008	8.736	859	3.135	46	20	4
2009	8.860	886	3.250	48	20	0
2010	9.149	890	3.500	49	21	0
2011	8.510**	720**	2.600**	53	19	0
2012	8.535	650**	2.350**	53	19	0
2013	8.572	655	2.360	53	20	0
2014	8.605	662	2.380	54	19	0
2015	8.650	665	2.395	54	19	0
2016	8.685	667	2.400	54	19	0
2017	8.730	670	2.415	54	19	0
2018	8.750	672	2.425	54	19	0
2019	8.800	676	2.440	54	19	0

** Einsparung durch LED Offensive

7.1 Öffentliche Beleuchtung

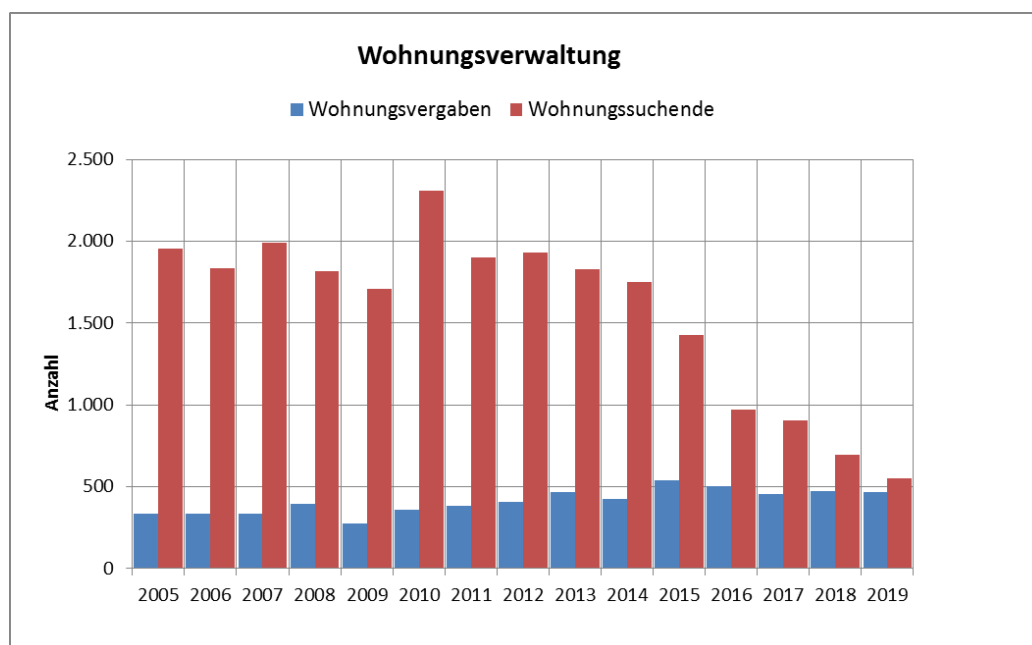
Öffentliche Beleuchtung in Wels

Die Zahl der Leuchten konnte aufgrund der LED Offensive im Jahr 2011 stark reduziert werden, der Stromverbrauch wurde gegenüber dem Jahr 2010 deutlich reduziert. Die elektrischen Verkehrszeichen wurden im Jahr 2008 durch Aluminium-Verkehrszeichen ersetzt (auf Grund immer bessere Rückstrahlwerte der Aluminium Verkehrszeichen).

Jahr	Förderung	Wasserabgabe				Rohrnetzverluste
		im eigenen Gemeindegebiet	an andere Versorgungsgeb.	Werkseigenverbrauch	insgesamt	
2008	4.657	3.134	1.050	145	4.329	328
2009	4.737	3.225	1.088	89	4.403	334
2010	4.807	3.440	996	74	4.510	297
2011	4.926	3.267	1.019	120	4.405	521
2012	4.830	3.340	1.056	48	4.445	385
2013	4.961	3.333	1.016	101	4.450	511
2014	4.969	3.450	1.137	92	4.679	290
2015	4.993	3.330	1.186	99	4.615	378
2016	4.831	3.353	1.287	47	4.688	144
2017	4.985	3.387	1.290	78	4.756	229
2018	5.129	3.531	1.265	38	4.834	295
2019	5.070	3.548	1.246	39	4.833	237

Quelle: EWW AG.

7.2 Öffentliche Wasserversorgung (in 1000 m³)

Hintergrund Welser Wasser

Die Wasserqualität der Anlagen ist ausgezeichnet, so liegen die Nitratwerte um 10 mg/l und Pestizide sind nicht nachweisbar. Außerdem beträgt die Wasserhärte 10 - 12 Grad dt. H.; dies stellt eine wesentliche Reduzierung gegenüber dem früheren Wert von 22 Grad dar.

(Quelle: www.eww.at, Business-Wasser-Info und Wissenswertes)



Abb. 41: Wasserabgabe im eigenen Gemeindegebiet

Jahr	Straßenkanäle in m	Hauskanäle in m
2004	202.556	121.178
2005	204.287	122.409
2006	204.805	122.888
2007	206.011	123.430
2008	206.637	123.650
2009	209.255	123.925
2010	216.604	124.132
2011	223.242	124.708
2012	223.854	125.052
2013	224.130	125.268
2014	224.849	125.727
2015	226.605	126.227
2016	228.255	126.848
2017	229.443	127.068
2018	230.155	127.291
2019	232.464	127.904

7.3 Kanalisation

Jahr	Angeschlossene		Verbrauch in MWh					Gesamt
	Abnehmer	Elektrizitätszähler	Haushalt	Gewerbe	Landwirtschaft	Industrie	Schwachlast	
2004	36.806	50.354	83.858	65.017	2.169	211.202	19.450	381.697
2005	37.299	50.863	85.688	63.385	2.079	227.794	19.237	398.182
2006	37.712	51.173	88.539	59.408	2.028	262.843	17.266	430.084
2007	37.991	51.334	85.476	60.005	1.923	277.685	16.912	442.001
2008	38.297	52.494	87.285	54.383	1.813	299.107	16.657	459.246
2009	37.805	52.384	84.181	52.945	1.832	291.370	18.559	448.887
2010	38.164	52.561	85.081	52.574	2.109	305.705	18.821	464.290
2011	38.806	52.771	81.417	51.117	1.862	311.632	19.707	465.735
2012	39.859	53.304	83.010	50.160	1.840	320.975	19.834	475.818
2013	40.416	53.496	80.853	49.128	1.816	332.212	19.656	483.664
2014	40.558	53.846	81.475	48.306	1.750	341.172	15.249	487.952
2015	41.267	54.028	84.194	46.668	1.696	342.346	15.233	490.137
2016	42.718	53.886	86.645	45.678	1.710	347.687	15.090	496.811
2017	43.477	54.126	84.551	56.150	1.724	337.548	14.939	494.912
2018	45.086	54.304	83.213	56.814	1.731	344.779	14.397	500.934
2019	41.940*	54.686	88.297	54.451	1.691	341.431	12.515	498.385

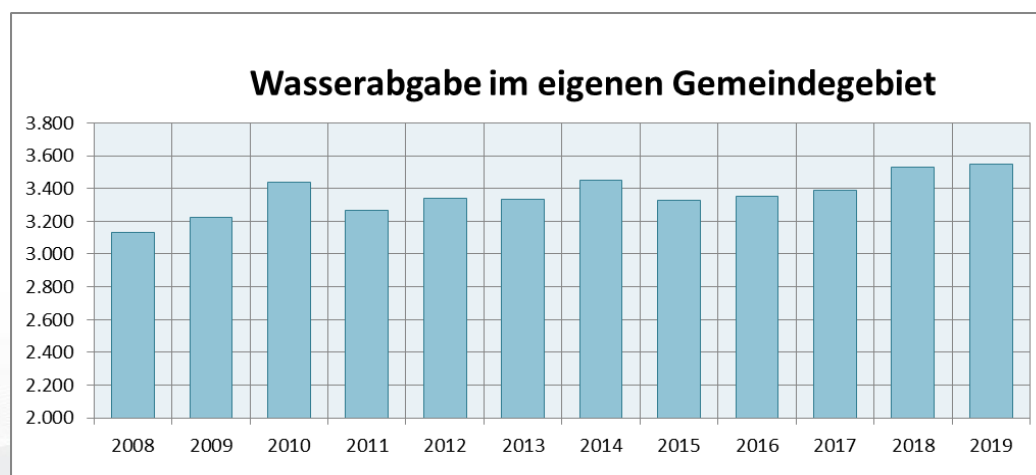
7.4 Stromversorgung

Stromverbrauch

Der gesamte Stromverbrauch reduzierte sich geringfügig gegenüber dem Jahr 2018 (- 0,5 %).

Lediglich der Verbrauch der Haushalte stieg gegenüber dem Vorjahr, im Gewerbe, der Landwirtschaft und der Industrie sank der Verbrauch.

* korrigierte Zählweise bei den Stromabnehmern 2019
 Quelle: Wels Strom GmbH



Abb. 42: Stromverbrauch in 1000 kWh

Jahr	Gas - Abgabe in		Länge des Rohrnetzes in km	Zahl der angeschlossenen Gaszähler
	1000 m ³	GWh		
2007	79.587	884,2	271	9.734
2008	85.339	948,4	277	9.749
2009	78.620	875,8	280	9.787
2010	79.893	894	284	9.793
2011	62.037	694,2	288	9.833
2012	63.665	712,4	290	9.890
2013	64.190	718,9	292	9.878
2014	53.290	599,0	295	9.915
2015	53.226	599,3	298,5	9.777
2016	52.746	596,6	302,6	9.774
2017	54.282	613,4	304,5	9.759
2018	51.383	580,4	305,4	9.747
2019	51.308	579,8	307,9	9.558

Quelle: EWW AG

7.5 Gasversorgung

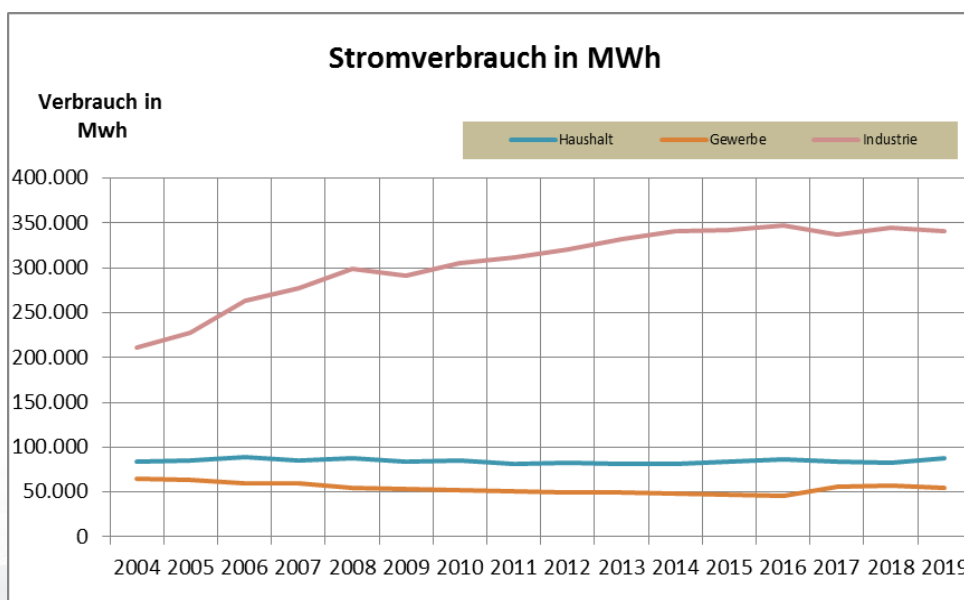
Hintergrund Kochen mit Erdgas

Erdgas spart in der Küche unmittelbar Energie und senkt somit die Kosten. Denn die Hitze ist sofort verfügbar, wodurch überflüssiges Vorheizen entfällt. Auch lässt sich die Flamme optimal für den jeweiligen Einsatzzweck dosieren und es entsteht kein Energieverlust durch unnötige Restwärme.

(Quelle: www.eww.at, Geschäftsbereich Erdgas)

Jahr	Verkauf von Wärme in GWh			Gesamt
	Industrie, Gewerbe	Öffentliche Gebäude	Haushalte	
2007	31,4	45,1	57,3	133,8
2008	33,4	42	71,9	147,3
2009	35,1	42,4	73,2	150,7
2010	38,8	49,2	90,2	178,2
2011	35,9	44,6	89,7	170,2
2012	37,1	45,2	90,9	173,2
2013	44,2	47,3	93,4	184,9
2014	42,7	35,5	89,2	167,4
2015	44,0	41,8	91,1	176,9
2016	46,2	44,0	96,3	186,5
2017	56,2	46,4	100,1	202,7
2018	53,3	42,6	84,2	180,0
2019	54,0	43,1	94,3	191,4

Quelle: EWW AG

7.6 Fernwärmeversorgung

Hintergrund Fernwärmenetz

Die Energie wird in Form von heißem Wasser über ein isoliertes Rohrleitungssystem zu den Hausanlagen unserer Kunden gepumpt und großteils unterirdisch geführt. Das Wärmenetz verbindet die Erzeugungsanlagen mit den Verbrauchern wie Wohnungen, Wohnhäuser, Gewerbe/Industrie und öffentliche Gebäude.

(Quelle: www.eww.at, Geschäftsbereich Wärme)



Abb. 43.: Verkauf von Wärme in GWh

Feuerbeschau													
Jahr	Jän	Feb	März	April	Mai	Juni	Juli	Aug	Sept	Okt	Nov	Dez	Summe
2011	14	75	64	55	65	77	82	76	57	42	49	43	699
2012	60	12	14	6	25	70	58	29	18	13	6	14	325
2013	15	53	20	20	6	11	7	0	19	0	7	31	189
2014	20	47	68	25	25	11	10	1	13	19	32	9	280
2015	27	4	1	153	213	159	55	1	45	63	89	20	830
2016	7	19	2	5	7	28	125	135	99	87	80	48	642
2017	28	26	46	23	42	56	17	18	17	34	40	26	373
2018	10	4	19	33	39	38	21	0	26	41	27	1	259
2019	0	1	27	8	26	20	8	4	15	36	13	3	161

7.7 Feuerbeschau

Feuerbeschau in Wels

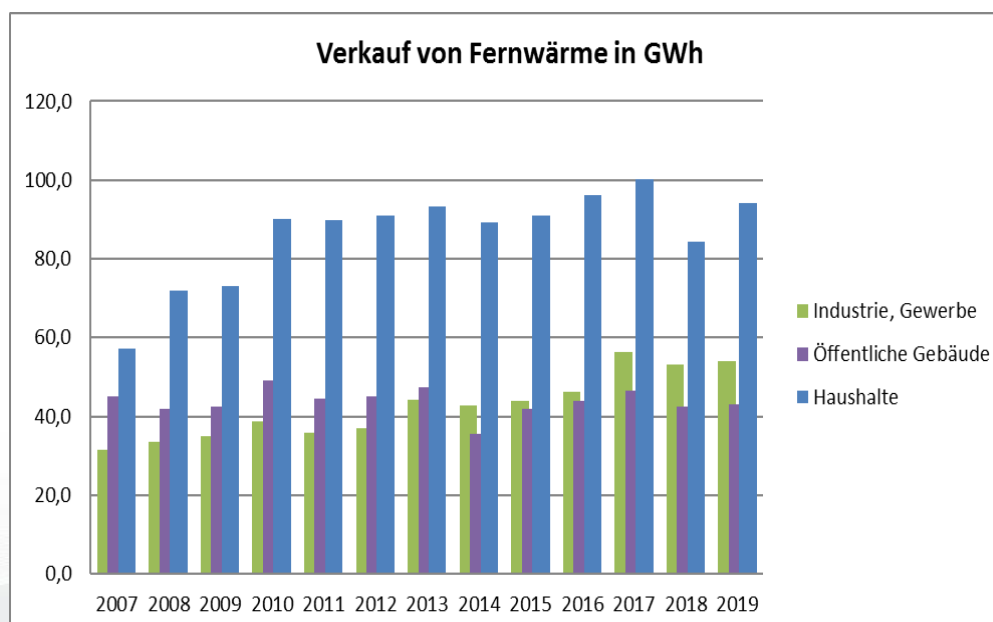
Insgesamt wurden in Wels im Jahr 2019 161 Feuerpolizeiliche Beschauungen durchgeführt. 2018 belief sich die Zahl auf 259.



Abb. 44.: Feuerbeschau – Monatsvergleich

Einsätze der Feuerwehr													
Jahr	Jän	Feb	März	April	Mai	Juni	Juli	Aug	Sept	Okt	Nov	Dez	Summe
2006	219	181	223	260	252	219	265	185	200	197	155	167	2.523
2007	557*	126	173	205	196	205	212	211	182	195	169	181	2.612
2008	149	115	306	166	221	193	206	170	157	169	132	180	2.164
2009	194	161	151	180	198	230	407	203	181	164	114	178	2.361
2010	120	130	197	151	236	225	360	179	183	142	148	182	2.253
2011	143	115	175	191	227	209	247	238	183	170	154	174	2.226
2012	160	191	183	186	174	206	264	306	181	161	130	182	2.324
2013	179	112	148	149	173	414	186	244	162	167	153	214	2.301
2014	111	100	154	158	191	209	176	172	169	209	164	161	1.974
2015	166	150	202	163	204	237	263	198	199	163	155	133	2.233
2016	126	154	115	173	222	196	254	167	185	159	150	145	2.046
2017	179	133	149	140	223	178	306	304	191	334	137	140	2.414
2018	150	152	158	177	203	218	222	221	227	196	146	165	2.235
2019	135	141	189	182	169	249	254	213	182	172	172	149	2.207

7.8 Einsätze der Feuerwehr

Statistik 2019

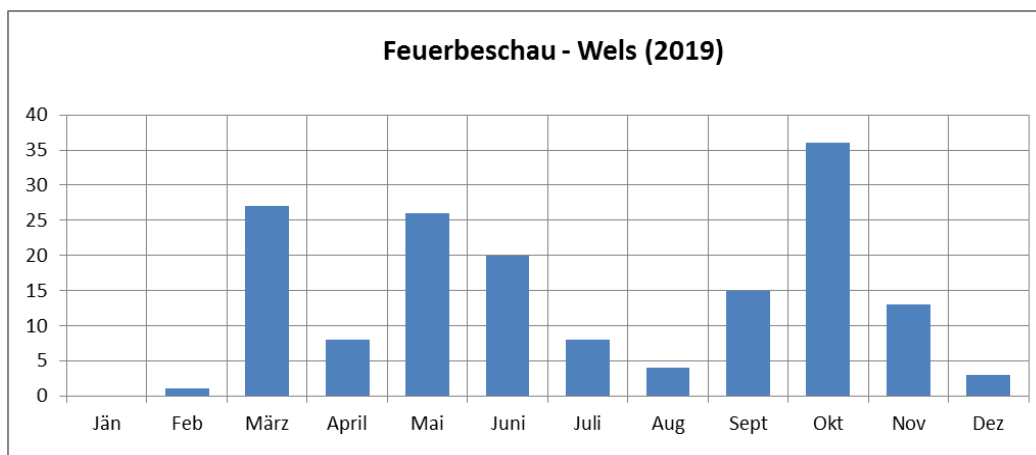
Die Freiwillige Feuerwehr der Stadt Wels leistete im vergangenen Jahr 2.207 Gesamteinsätze, das sind im Schnitt ca. 6 Einsätze pro Tag.

* Rekordmonat* mit 557 Einsätzen, aufgrund des Orkans „Kyrill“



Abb. 45.: Einsätze der Feuerwehr – Jahresvergleich

Erhaltung							
Bezeichnung	Stadt Wels	Land Bundes und Landesstraßen	ASFINAG	ÖBB	Stadt Wels/ÖBB anteilig	Stadt Wels / Bund anteilig	Gesamt
Straßen: Länge in m		B: 17.018 L: 10.410					
	280.440	27.428	14.057				321.925
Fläche in m ²		B: 240.187 L: 77.921					
	1.798.774	318.108	433.001				2.549.883
Radwege: Länge in m	59.171						59.171
Fläche in m ²	168.691						168.691
Anzahl der Brücken		B: 8 L: 6	A 8: 13 A25: 12				
	80	14	25	2	1	0	122
Anzahl der Unterführungen	1			4	8		13

7.9 Öffentliche Verkehrswege und Brücken im Gemeindegebiet

Verkehrswege und Brücken im Gemeindegebiet

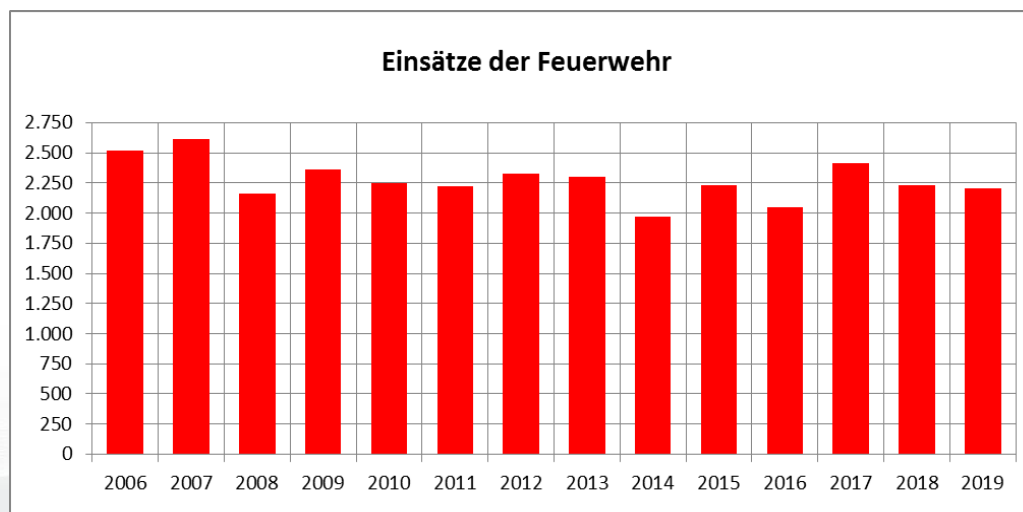
Die Stadt Wels ist für die Erhaltung von 321,93 km Straßen und 59,17 km Radwege zuständig.

In Wels gibt es 122 Brücken und 13 Unterführungen.

Anmerkung: Die Straßen und Radwege (Länge und Fläche) der Stadt Wels Erhaltung wurden laut -Straßenzustandskataster zum Stichtag 31.12.2019 angeglichen

Autobus							
Jahr	Anzahl		gefährte Kilometer	beförderte Personen			
	Busse	Haltestellen		Schüler	Lehrlinge	Zeitkarten	Einzelkarten
2009	33	355	1.341.237	3.520.000	395.200	1.623.078	291.851
2010	33	355	1.696.966	3.548.300	400.000	1.677.018	282.188
2011	33	368	1.409.405	3.567.325	750.000	1.628.937	265.999
2012	32	368	1.429.000	3.608.366	747.000	1.591.435	261.275
2013	33	368	1.343.479	3.839.204	796.800	1.578.212	271.809
2014	33	368	1.355.700	4.032.600	922.560	1.651.106	254.844
2015	33	368	1.359.069	4.050.000	953.000	1.605.387	248.246
2016	33	368	1.358.378	4.352.400	960.000	1.709.616	235.464
2017	32	372	1.377.725	4.720.170	1.023.360	1.833.371	237.761
2018	32	372	1.340.047	4.801.740	1.021.093	2.014.867	225.758
2019	32	372	1.324.113	5.964.065*	17.250**	2.156.975	225.349

* inkl. Jugendticketnetz ** ohne Jugendticketnetz

7.10 Öffentlicher Verkehr

Linie Wels – Rekord an beförderten Personen

8,363.639 Fahrgäste, so viel wie noch nie, hielten der Linie Wels im Jahr 2019 die Treue.

Welscher Sammeltaxi			
Jahr	Anzahl der Fahrten	Anzahl der Taxis	beförderte Personen
2008	10.566	10	13.587
2009	10.824	11	13.925
2010	12.570	12	15.779
2011	13.076	13	16.342
2012	15.254	13	19.326
2013	14.939	13	19.128
2014	10.653	13	12.418
2015	10.598	13	11.698
2016	10.534	13	12.186
2017	8.863*	14*	9.879*
2018	5.858	15	5.692
2019	5.881**	15**	5.350**

Sammeltaxis

In Wels gibt es 15 Sammeltaxis. Im Jahr 2019 wurden von Mai bis Dezember** 5.881 Fahrten durchgeführt, 5.350 Personen wurden befördert.

* 2017 Einführung Abendverkehr mit September 2017

** ab Mai 2019: Teilbetrieb wurde von der Wels Linien GmbH erst mit 1. Mai 2019 übernommen

Jahr	Kraftfahrzeugsart						
	Motorfahr- räder	Kleinmotor- räder	Motor- räder	PKW + Kombi	Omni- busse	LKW + Sattelfahrzeuge	Zugma- schinen
2003	1.588	40	1.430	29.983	71	3.825	329
2004	1.575	40	1.432	30.441	71	4.024	324
2005	1.662	43	1.500	30.859	69	4.094	328
2006	1.714	41	1.429	30.971	66	4.211	349
2007	1.809	42	1.437	30.148	63	4.097	354
2008	1.599	39	1.366	31.398	58	3.631	347
2009	1.415	38	1.301	31.721	51	3.208	333
2010	1.275	34	1.245	32.316	49	2.807	343
2011	1.157	31	2.239	33.142	66	4.866	402
2012	1.066	30	2.402	33.670	66	4.824	407
2013	971	26	2.541	34.231	67	4.876	419
2014	914	25	2.652	34.616	83	4.958	427
2015	842	23	2.764	35.056	89	5.079	434
2016	784	22	2.807	35.891	94	5.237	446
2017	750	22	2.909	36.500	95	5.329	461
2018	687	21	2.967	37.336	94	5.409	465
2019	656	20	3.031	38.148	96	5.448	460

7.11 Kraftfahrzeugbe- stand

Kraftfahrzeugbestand in Wels

Die Anzahl zugelassener PKWs und Kombi stieg gegenüber dem Jahr 2018. Nachdem 2018 37.336 PKW zugelassen waren, belief sich diese Zahl im Jahr 2019 auf 38.148 (+ 2,2 %).

Quelle: Bundespolizeidirektion Wels



Abb. 46.: Kraftfahrzeugs-
bestand – Vergleich

Jahr	Verkehrsunfälle - Wels			Fahrerflucht			durch alkohol. Lenker		
	mit		Gesamt	mit		Gesamt	mit		Gesamt
	Pers.-schaden	Sachschaden		Pers.-Schaden	Sachschaden		Pers.-schaden	Sachschaden	
2002	477	1.905	2.382	25	113	138	36	57	93
2003	509	1.772	2.281	16	104	120	21	44	65
2004	421	1.568	1.989	19	85	104	16	43	59
2005	489	1.626	2.115	17	509	526	30	50	80
2006	452	1.796	2.248	11	315	326	28	48	76
2007	423	1.652	2.075	15	307	322	29	39	68
2008	438	1.632	2.070	20	365	385	19	48	67
2009	363	1.390	1.753	21	401	422	10	33	43
2010	397	1.820	2.217	19	*	*	20	29	49
2011	398	1.824	2.222	13	*	*	34	31	65
2012	370	1.848	2.218	*	*	*	*	*	0
2013	366	1.641	2.007	*	*	*	*	*	0
2014	364	1.588	1.952	6	277	283	14	36	50
2015	350	1.404	1.754	11	235	246	13	22	35
2016	363	1.407	1.770	8	198	206	24	16	40
2017	317	1.404	1.721	12	275	287	8	32	40
2018	314	1.453	1.767	8	300	308	19	36	55
2019	346	1.255	1.601	7	299	306	11	35	46

Quelle: Stadtpolizeikommando Wels

* Daten wurden nicht erfasst

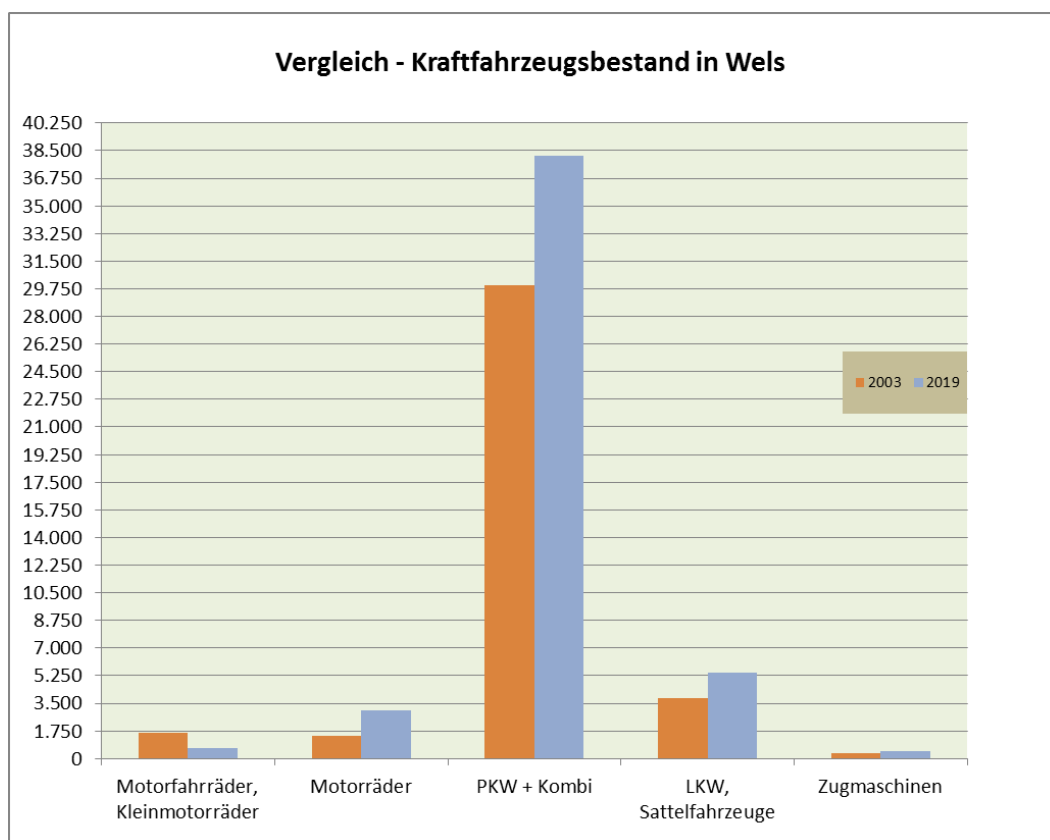
7.12 Straßenverkehrsunfälle

Verkehrsunfallstatistik Österreich (Unfälle mit Personenschäden)

Im Jahr 2019 wurden in Österreich insgesamt 416 Menschen bei Straßenverkehrsunfällen getötet. Die Anzahl der Verkehrstoten stieg damit laut Statistik Austria erstmals seit 2015 wieder an und war um 1,7% höher als noch 2018. Auch 16 Kinder – das entspricht einer Steigerung von 13 Kindern bzw. 433% zum Vorjahr – wurden im Jahr 2019 bei Unfällen im Straßenverkehr getötet. Die Zahl der Verkehrsunfälle (35.736) sowie der Verletzten (45.140) ging 2019 hingegen jeweils um 3% zurück.

(Quelle: Homepage Statistik Austria, Thema Verkehr / Straße/ Unfälle mit Personenschaden)



Abb. 47.: Straßenverkehrsunfälle Personenschaden vs. Sachschaden

Verkehrsunfallstatistik Österreich

Von den 2019 in Österreich dokumentierten Verkehrsunfällen mit 45.140 Verletzten und 416 Toten wurden 31% – also fast ein Drittel – durch Unachtsamkeit bzw. Ablenkung verursacht. Knapp ein Viertel aller Unfälle war die Folge von Vorrangverletzungen. 6% aller Verkehrsunfälle, bei denen Personen verletzt oder getötet wurden, ereigneten sich, weil Verkehrsteilnehmer unter Alkohol-, Drogen-, oder Medikamenteneinfluss gestanden hatten.

(Quelle: Homepage Statistik Austria, Thema Verkehr / Straße/ Unfälle mit Personenschaden)

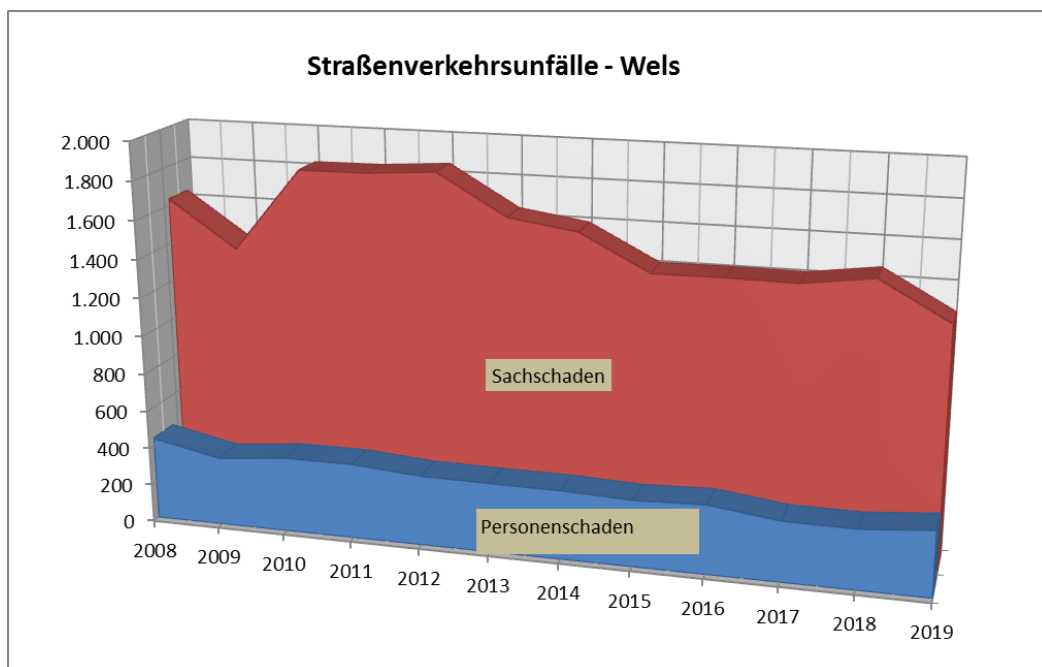
Jahr	Straßenverkehrsunfälle nach W o c h e n t a g e n - W e l s							Gesamt
	Sonntag	Montag	Dienstag	Mittwoch	Donnerstag	Freitag	Samstag	
2002	8,8	16,5	15,3	14,9	14,5	18,2	11,8	100
2003	7,3	15,5	14,5	17,0	15,8	16,7	13,2	100
2004	6,1	17,0	14,7	16,6	15,6	16,9	13,0	100
2005	7,8	14,1	15,5	16,6	15,8	18,6	11,6	100
2006	6,6	14,6	15,5	16,6	15,8	17,8	12,9	100
2007	5,5	16	18,1	17,2	15,7	16	11,5	100
2008	8,2	13,9	17,1	16,5	16	16,7	11,6	100
2009	6,2	17,3	14,3	14,4	17,9	17	12,9	100
2010	7,0	14,2	17,1	14,5	16,0	18,4	12,8	100
2011	7,1	17,0	15,1	14,3	14,2	19,4	13,1	100
2012	12,2	7,2	17,2	20,6	11,1	12,8	18,9	100
2013	8,1	16,7	16,2	14,9	14,7	17,0	12,4	100
2014	8,1	15,7	15,7	15,8	14,0	18,4	12,1	100
2015	12,1	7,9	16,1	14,7	16,6	14,7	17,7	100
2016	12,2	8,6	15,9	15,6	14,8	16,6	16,3	100
2017	11,0	7,8	16,7	14,9	16,3	15,5	17,8	100
2018	12,2	8,9	16,7	16,3	14,3	14,4	17,1	100
2019	11,4	7,5	17,1	17,1	14,5	16,0	16,5	100

7.13 Straßenverkehrsunfälle nach Wochentagen in Prozent

2019: Dienstag und Mittwoch sind unfallträchtigste Tage in Wels

17,1 % aller Unfälle in Wels passieren jeweils an einem Dienstag und Mittwoch. Diese beiden Tage sind somit die Tage mit den höchsten Unfallzahlen. Die wenigsten Unfälle passierten im Jahr 2019 an einem Montag (7,5 %).

Quelle: Stadtpolizeikommando Wels



Abb. 48.: Straßenverkehrsunfälle nach Wochentagen in %

Tageszeit	2013	2014	2015	2016	2017	2018	2019
0 - 1	0,77	0,73	0,91	0,68	1,05	1,09	0,93
1 - 2	0,60	1,01	0,51	0,28	0,70	0,29	0,62
2 - 3	0,66	0,39	0,34	0,68	0,41	0,69	0,67
3 - 4	0,16	0,34	0,63	0,68	0,23	0,29	0,57
4 - 5	0,66	0,45	0,51	0,62	0,12	0,63	1,09
5 - 6	1,26	1,12	0,97	1,36	0,58	1,32	1,61
6 - 7	2,96	2,86	2,45	3,62	3,20	2,86	3,16
7 - 8	6,09	6,00	5,70	5,76	5,00	4,81	5,03
8 - 9	6,14	5,38	5,53	5,31	6,57	5,26	5,81
9 - 10	6,30	5,61	6,96	7,01	5,87	5,84	6,07
10 - 11	8,17	8,02	7,24	7,51	6,91	7,55	6,58
11 - 12	6,41	6,61	8,32	7,74	7,61	6,75	7,62
12 - 13	7,18	6,95	7,35	7,01	7,15	7,21	7,21
13 - 14	5,43	6,33	7,18	5,99	6,39	6,92	5,91
14 - 15	7,51	7,01	6,39	5,03	6,86	6,52	5,96
15 - 16	6,91	7,01	5,87	6,50	6,33	7,44	7,93
16 - 17	6,74	7,34	7,18	7,80	8,19	7,89	7,26
17 - 18	7,46	8,13	6,21	7,18	8,77	7,55	6,84
18 - 19	5,65	5,27	5,87	6,05	5,29	5,55	5,55
19 - 20	3,84	4,60	4,28	4,07	3,78	4,98	4,35
20 - 21	3,84	3,36	3,25	2,82	3,78	3,20	3,73
21 - 22	2,14	2,30	2,85	3,11	2,27	2,40	2,28
22 - 23	2,19	1,91	2,28	1,58	1,39	1,66	2,18
23 - 24	0,93	1,29	1,20	1,64	1,57	1,32	1,04
Gesamt	100,00	100,00	100,00	100,00	100,00	100,00	100,00

7.14 Straßenverkehrs-unfälle nach Tageszeit in Prozent

Straßenverkehrs-unfälle nach Tageszeit in % - Wels

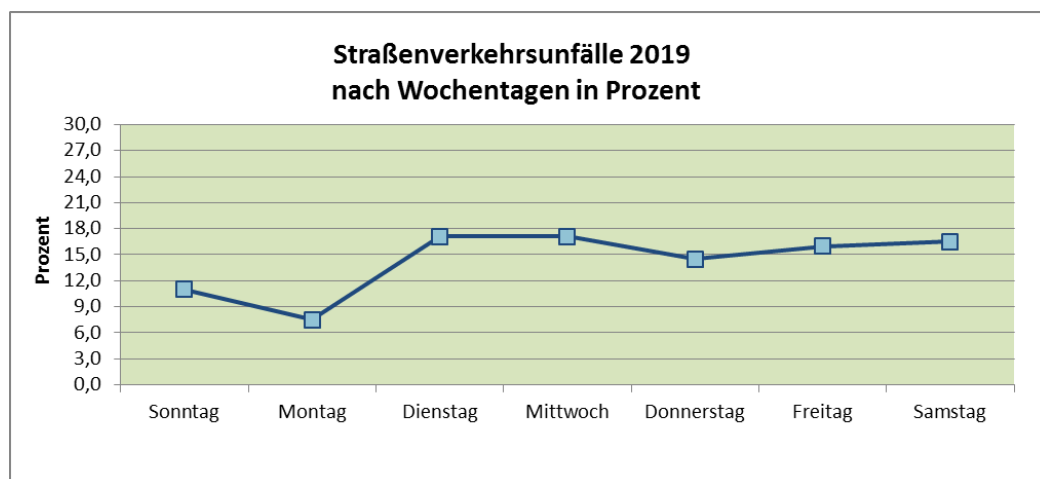
Die meisten Straßenverkehrs-unfälle passieren in der Stoßzeit und zu Mittag: 7,93 % aller Unfälle passieren zwischen 15 und 16 Uhr und 7,62 % zwischen 11 und 12 Uhr. In den Nachtstunden zwischen 23 bis 6 Uhr passieren die wenigsten Unfälle.



Abb. 49.: Straßenverkehrs-unfälle nach Tageszeit in %

Jahr	Monat	Vorgemerkte Arbeitslose - Region Wels											Offene Stellen	
		insgesamt			darunter im Alter v. 15- u. 24 J.			darunter im Alter 15- u. 19 J.			darunter im Alter v. 20- u. 24 J.			
		w.	m.	zus.	w.	m.	zus.	w.	m.	zus.	w.	m.		zus.
2015	Jänner	2.106	3.494	5.600	356	516	872	78	96	174	278	420	698	471
	Februar	2.084	3.447	5.531	346	535	881	82	115	197	264	420	684	584
	März	2.022	2.908	4.930	325	448	773	75	108	183	250	340	590	607
	April	2.045	2.674	4.719	316	419	735	70	99	169	246	320	566	609
	Mai	1.904	2.501	4.405	292	397	689	67	90	157	225	307	532	562
	Juni	1.965	2.489	4.454	286	375	661	69	89	158	217	286	503	634
	Juli	2.058	2.449	4.507	307	399	706	74	74	148	233	325	558	615
	August	2.208	2.602	4.810	353	448	801	88	88	176	265	360	625	695
	September	2.107	2.560	4.667	330	449	779	71	94	165	259	355	614	675
	Oktober	2.078	2.512	4.590	324	416	740	55	88	143	269	328	597	941
	November	2.073	2.716	4.789	317	430	747	55	92	147	262	338	600	999
	Dezember	2.243	3.637	5.880	339	576	915	58	116	174	281	460	741	774
2016	Jänner	2.196	3.634	5.830	360	569	929	74	107	181	286	462	748	972
	Februar	2.247	3.430	5.677	348	538	886	60	100	160	288	438	726	1.132
	März	2.188	2.894	5.082	348	446	794	67	84	151	281	362	643	1.110
	April	2.158	2.687	4.845	347	413	760	74	96	170	273	317	590	1.225
	Mai	2.139	2.640	4.779	300	417	717	58	92	150	242	325	567	1.172
	Juni	2.062	2.520	4.582	286	368	654	60	70	130	226	298	524	1.322
	Juli	2.115	2.419	4.534	289	333	622	56	53	109	233	280	513	1.296
	August	2.271	2.455	4.726	328	372	700	67	67	134	261	305	566	1.302
	September	2.109	2.319	4.428	309	352	661	78	74	152	231	278	509	1.255
	Oktober	2.127	2.383	4.510	286	350	636	76	72	148	210	278	488	1.262
	November	2.047	2.520	4.567	253	323	576	59	65	124	194	258	452	1.278
	Dezember	2.265	3.542	5.807	291	494	785	60	80	140	231	414	645	1.299
2017	Jänner	2.251	3.650	5.901	467	319	786	57	95	152	410	224	634	1.436
	Februar	2.207	3.350	5.557	418	289	707	55	73	128	363	216	579	1.556
	März	2.059	2.753	4.812	361	281	642	50	73	123	311	208	519	1.782
	April	1.995	2.478	4.473	324	278	602	47	59	106	277	219	496	1.755
	Mai	1.889	2.349	4.238	238	308	546	39	68	107	199	240	439	2.075
	Juni	1.850	2.223	4.073	227	261	488	40	58	98	187	203	390	2.110
	Juli	1.979	2.236	4.215	239	316	555	44	63	107	195	253	448	2.205
	August	2.061	2.229	4.290	272	306	578	58	68	126	214	238	452	2.279
	September	1.907	2.270	4.177	272	306	578	52	68	120	220	238	458	2.348
	Oktober	1.926	2.283	4.209	261	293	554	57	55	112	204	238	442	2.286
	November	1.880	2.395	4.275	325	241	566	44	60	104	281	181	462	2.177
	Dezember	2.096	3.410	5.506	244	469	713	45	80	125	199	389	588	2.162
2018	Jänner	2.009	3.226	5.235	239	428	667	57	83	140	182	345	527	2.308
	Februar	2.019	3.088	5.107	259	385	644	52	69	121	207	316	523	2.479
	März	1.950	2.481	4.431	252	317	569	54	63	117	198	254	452	2.576
	April	1.889	2.195	4.084	243	304	547	49	64	113	194	240	434	2.389
	Mai	1.815	1.995	3.810	213	255	468	41	55	96	172	200	372	2.382
	Juni	1.954	1.962	3.916	223	251	474	42	39	81	181	212	393	2.739
	Juli	2.030	2.046	4.076	234	287	521	38	47	85	196	240	436	3.149
	August	2.102	1.979	4.081	258	261	519	47	41	88	211	220	431	3.149
	September	1.976	1.955	3.931	271	264	535	54	49	103	217	215	432	3.063
	Oktober	1.891	1.926	3.817	248	234	482	51	48	99	197	186	383	2.908
	November	1.859	2.040	3.899	227	241	468	57	45	102	170	196	366	2.722
	Dezember	2.008	2.951	4.959	239	348	587	59	60	119	180	288	468	2.632
2019	Jänner	2.019	2.989	5.008	237	354	591	48	65	113	189	289	478	2.770
	Februar	1.927	2.718	4.645	219	296	515	39	60	99	180	236	416	2.813
	März	1.842	2.205	4.047	229	254	483	41	45	86	188	209	397	2.864
	April	1.735	1.984	3.719	204	233	437	39	47	86	165	186	351	2.962
	Mai	1.732	1.943	3.675	197	218	415	39	42	81	158	176	334	3.130
	Juni	1.715	1.866	3.581	203	204	407	41	36	77	162	168	330	3.161
	Juli	1.905	1.996	3.901	230	261	491	52	55	107	178	206	384	3.200
	August	2.042	2.000	4.042	241	265	506	53	52	105	188	213	401	3.240
	September	1.830	2.003	3.833	231	254	485	47	60	107	184	194	378	3.278
	Oktober	1.777	2.013	3.790	230	237	467	47	41	88	183	196	379	3.108
	November	1.738	2.125	3.863	231	259	490	52	61	113	179	198	377	2.847
	Dezember	2.005	3.084	5.089	295	354	649	57	57	114	238	297	535	2.750

8.1 Vorgemerkte Arbeitslose und offene Stellen nach Monaten

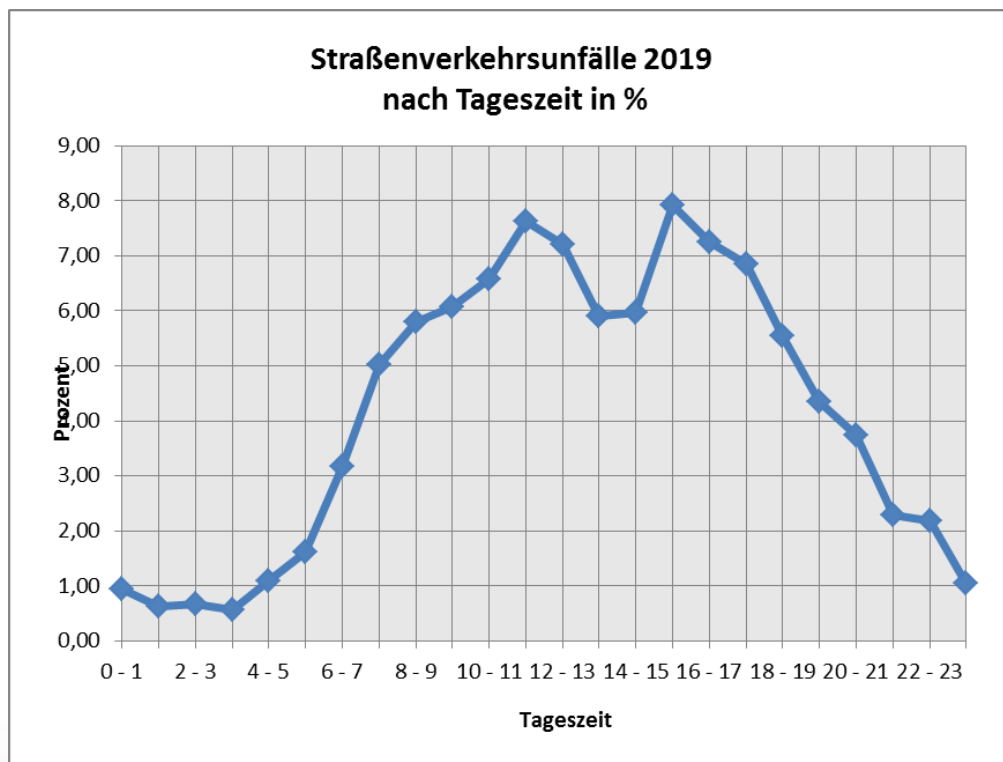

Abb. 50.: Vergleich Entwicklung der vorgemerkten Arbeitslosen nach Monaten



Abb. 51.: Jahresschnitt der vorgemerkten Arbeitslosen

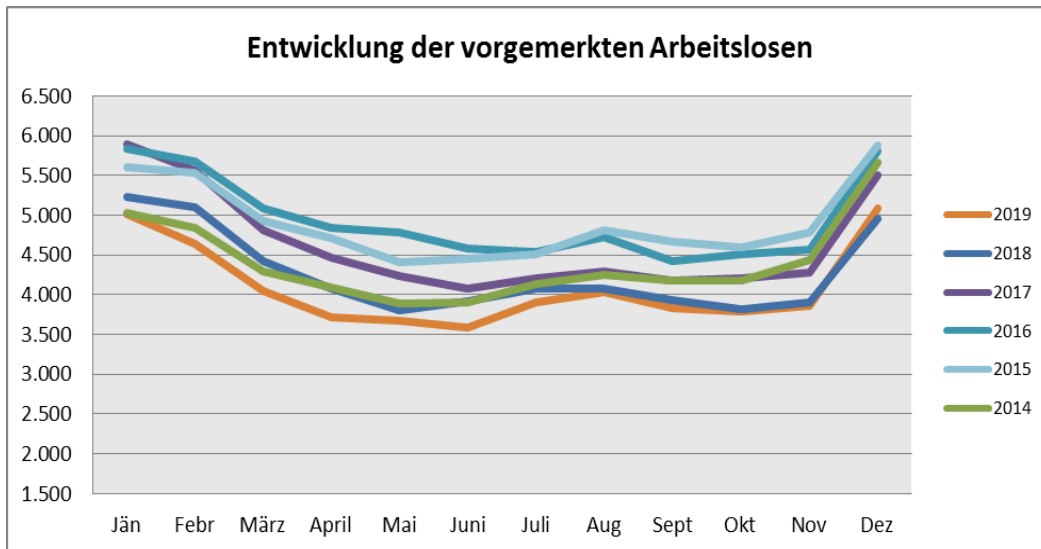

Abb. 52.: Verhältnis vorgemerkte Arbeitslose – Offene Stellen

Jahr	Monat	Ankünfte		Gesamtsumme	Übernachtungen		Gesamtsumme
		Herkunftsland			Herkunftsland		
		Inland	Ausland		Inland	Ausland	
2015	Jänner	3.584	2.630	6.214	5.832	5.215	11.047
	Februar	4.119	2.505	6.624	7.110	5.087	12.197
	März	4.987	3.672	8.659	8.564	7.540	16.104
	April	4.038	3.056	7.094	6.964	7.009	13.973
	Mai	4.164	4.228	8.392	7.649	8.972	16.621
	Juni	3.772	3.847	7.619	5.925	7.020	12.945
	Juli	3.883	5.751	9.634	6.805	9.367	16.172
	August	3.525	5.337	8.862	5.338	7.976	13.314
	September	4.438	4.481	8.919	7.761	9.043	16.804
	Oktober	5.053	3.833	8.886	8.440	7.589	16.029
	November	5.409	3.076	8.485	9.554	6.494	16.048
	Dezember	3.872	2.632	6.504	6.003	5.086	11.089
2016	Jänner	4.061	2.161	6.222	6.780	4.216	10.996
	Februar	4.825	2.776	7.601	8.487	5.678	14.165
	März	4.424	2.848	7.272	7.810	5.633	13.443
	April	5.672	3.292	8.964	9.681	6.543	16.224
	Mai	4.852	3.464	8.316	7.862	6.205	14.067
	Juni	4.270	3.191	7.461	6.759	5.675	12.434
	Juli	4.410	5.417	9.827	7.373	8.615	15.988
	August	3.590	5.008	8.598	6.424	8.071	14.495
	September	5.398	3.840	9.238	8.830	7.166	15.996
	Oktober	4.828	4.311	9.139	7.731	7.566	15.297
	November	5.395	3.293	8.688	8.679	6.486	15.165
	Dezember	4.128	2.721	6.849	6.973	5.572	12.545
2017	Jänner	3.667	2.166	5.833	5.969	4.023	9.992
	Februar	4.183	2.713	6.896	6.488	5.185	11.673
	März	4.543	3.046	7.589	8.323	5.867	14.190
	April	4.508	3.118	7.626	7.620	5.796	13.416
	Mai	5.662	3.531	9.193	8.995	6.818	15.813
	Juni	4.531	3.296	7.827	7.000	5.631	12.631
	Juli	4.470	5.377	9.847	7.557	8.562	16.119
	August	4.433	4.817	9.250	7.106	7.783	14.889
	September	5.559	3.972	9.531	8.947	7.178	16.125
	Oktober	5.467	3.607	9.074	8.757	7.105	15.862
	November	5.242	3.041	8.283	8.326	5.914	14.240
	Dezember	4.491	2.666	7.157	7.141	4.732	11.873
2018	Jänner	3.811	2.389	6.200	6.069	4.692	10.761
	Februar	4.321	2.937	7.258	7.042	6.257	13.299
	März	4.609	3.243	7.852	8.107	6.659	14.766
	April	4.957	3.402	8.359	8.363	6.059	14.422
	Mai	4.829	3.774	8.603	8.064	7.664	15.728
	Juni	4.663	4.198	8.861	7.164	8.287	15.451
	Juli	3.673	7.815	11.488	5.951	11.807	17.758
	August	3.402	7.145	10.547	5.594	11.882	17.476
	September	4.233	5.564	9.797	7.149	11.316	18.465
	Oktober	4.775	4.529	9.304	7.902	9.159	17.061
	November	5.029	3.325	8.354	8.436	6.828	15.264
	Dezember	3.896	3.587	7.483	5.897	7.525	13.422
2019	Jänner	3.669	3.141	6.810	5.916	6.636	12.552
	Februar	3.998	3.550	7.548	6.677	7.493	14.170
	März	4.222	3.952	8.174	7.334	8.485	15.819
	April	4.034	4.185	8.219	6.696	8.247	14.943
	Mai	4.814	5.138	9.952	7.799	8.982	16.781
	Juni	4.141	5.466	9.607	6.999	10.008	17.007
	Juli	4.315	7.126	11.441	7.763	11.888	19.651
	August	3.781	7.258	11.039	5.797	11.738	17.535
	September	4.288	5.984	10.272	7.116	10.580	17.696
	Oktober	5.046	4.533	9.579	8.676	8.599	17.275
	November	5.862	3.925	9.787	9.704	7.628	17.332
	Dezember	4.294	3.577	7.871	6.882	6.476	13.358

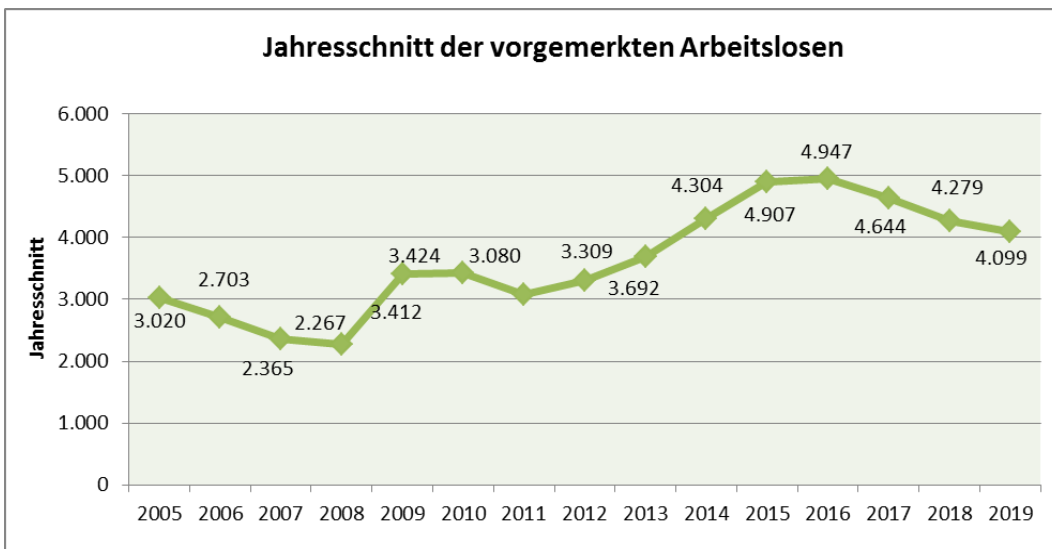
8.2 Tourismus – Ankünfte und Über- nachtungen nach Monaten – Wels Stadt

Jahresbilanz 2019 der Tourismusregion Wels - Nächtigungsrekord

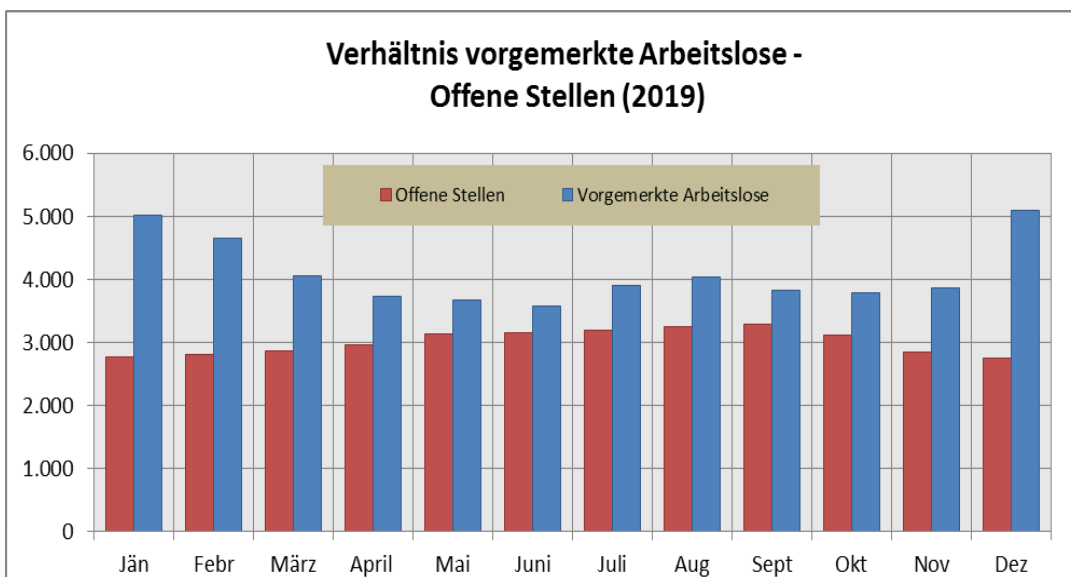
Der Tourismusverband Region Wels blickt auf das erfolgreichste Jahr des Verbandes zurück. Nicht nur die Region ist mit der Aufnahme der Tourismusgemeinde Kremsmünster gewachsen, auch die Zahl der Übernachtungen konnte weiter gesteigert werden. Mit 251.335 statistisch erfassten Nächtigungen wird ein Plus von 4,9 % im Vergleich zum Vorjahr erzielt. 138.684 Gäste, das sind rund 4 % mehr als 2018, haben in der Region genächtigt. Mit allen freiwilligen Mitgliedsbetrieben verfügt die Region über 59 Beherbergungsbetriebe mit rund 2.600 Betten und gesamt wurden knapp 299.500 Übernachtungen verzeichnet. Die Stadt Wels konnte 2018 erst zum zweiten Mal in der Geschichte über 100.000 Gäste begrüßen. 104.106 Gäste haben 183.873 Nächte in der Stadt verbracht. Dies sind ein Plus von 6,1 Prozent bei den Ankünften und ein Plus von 10,2 Prozent bei den Nächtigungen im Vergleich zum Vorjahr.

In der Stadt Wels konnte in den 30 Beherbergungsbetrieben mit 1.274 Betten im vergangenen Jahr mit 194.119 Übernachtungen (ein Plus von 5,6 %) bei 110.299 Ankünften (plus 5,9%) das bisher beste Nächtigungsergebnis erzielt werden. Vor zehn Jahren, im Jahr 2009, wurden zum Vergleich 156.319 Nächtigungen gezählt

Quelle:
(HP www.wels.at, Wels / welsmarketing / Presse / Wels, Sattledt und Kremsmünster als Region touristisch auf Erfolgskurs)



Abb. 53.: Ankünfte und Übernachtungen in Wels

Tourismus in Wels im Jahr 2019

55 % der Welsener Übernachtungsgäste kommen aus dem Ausland, Deutschland ist hier mit 43 % der Hauptmarkt, der Rest teilt sich auf 43 Nationen aus und spiegelt die Internationalität des Wirtschaftstourismus wider.

Quelle:
(HP www.wels.at, Wels / welsmarketing / Presse / Wels, Sattledt und Kremsmünster als Region touristisch auf Erfolgskurs)

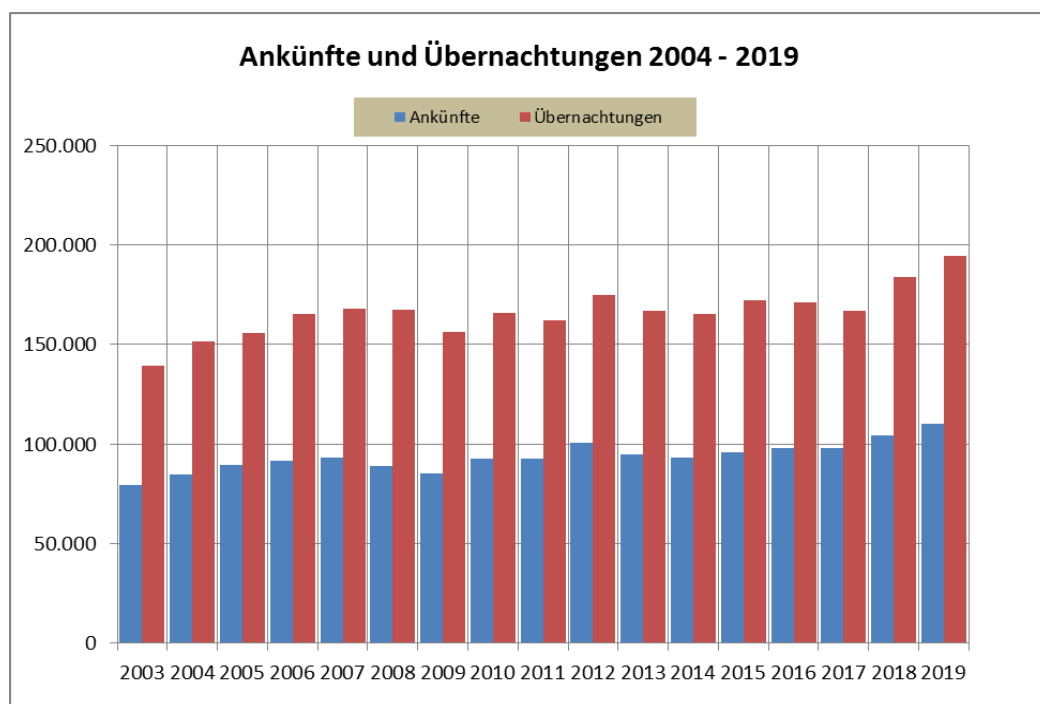

Abb. 54.: Differenz nach Monaten – Wels: Ankünfte und Übernachtungen

Tourismus in Wels im Jahr 2019

Mit zahlreichen Sportveranstaltungen und Großveranstaltungen waren der Juni und besonders der Juli mit 19.651 Nchtigungen, der nchtigungsstärkste Monat des Jahres in der Stadt Wels. Die Bettenanzahl hat sich im Jahr 2019 nur geringfügig verändert, mit dem im Jänner eröffneten neuen Ibis-Hotel in Wels stehen nun zusätzlich 232 Betten (ab 2020: gesamt 1.506 Betten) zur Verfügung.

Quelle:
(HP www.wels.at, Wels / welsmarketing / Presse / Wels, Sattledt und Kremsmünster als Region touristisch auf Erfolgskurs)

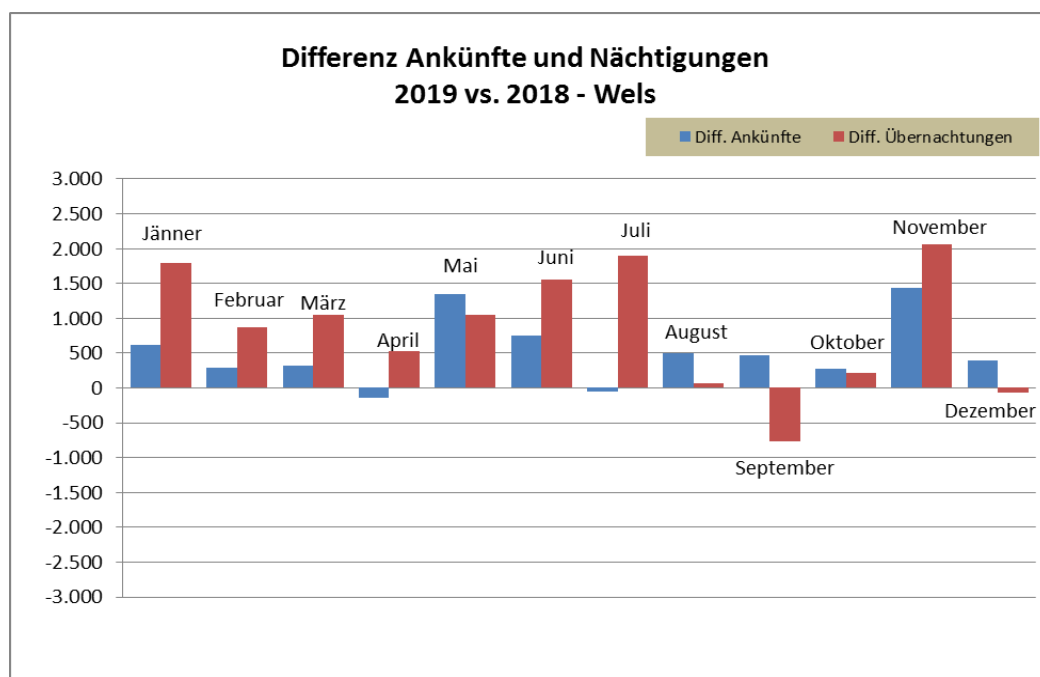
Rechtsform	2011	2012	2013	2014	2015	2016	2017	2018	2019
Nicht protokollierte Einzelunternehmen	3176	3228	3274	3245	3254	3.275	3.258	3.209	3209
Einzelunternehmer	139	153	168	169	175	186	199	209	220
Kommanditgesellschaft (KG)	203	188	187	190	192	190	183	175	171
Ges.m.b.H.	1.034	1.041	1.058	1.065	1.079	1.085	1.088	1.122	1149
Aktiengesellschaft (AG)	47	49	48	50	49	48	50	50	49
Erw erbs- u. Wirtschaftsgenossen- schaften	10	9	10	10	10	10	9	9	9
Gebietskörperschaften	2	2	2	3	3	2	2	2	2
Verein	16	16	16	18	20	19	21	23	22
Sonstige juristische Personen	22	23	26	26	21	17	16	17	17
Europäische Gesellschaft	1	1	0	0	0	0	0	0	1
Offene Gesellschaft	99	96	82	82	72	64	81	87	80
Kirche, ges. anerkannte Religionsgesellschaft								1	1
Insgesamt	4749	4806	4871	4858	4875	4.896	4.907	4.904	4.930

Quelle: Wirtschaftskammer Oberösterreich

8.3 Wirtschafts- kammer: Aktive und ruhende Kammermit- gliedschaften nach der Rechtsform

Kammermitglieder in Wels

4.091 aktive und 839 ruhende Mitgliedschaften zählt die Stadt Wels im Jahr 2019 (Gesamt: 4.930).

Jahr	S E K T I O N							Gesamt
	Gewerbe	Industrie	Handel	GKV 1)	Transp. Verkehr	Tourismus Freizeit	Information u. Consul- ting	
2006	953	74	1.453	23	188	440	616	3.747
2007	985	74	1.489	22	189	428	637	3.824
2008*	1722*	75	1.459	21	193	412	670	4.552
2009	1.785	77	1.449	21	216	411	683	4.642
2010	1.830	78	1.459	19	234	423	689	4.732
2011	1.899	77	1.470	20	237	432	678	4.813
2012	1.925	77	1.449	20	252	419	681	4.823
2013	1.995	77	1.425	20	242	421	689	4.869
2014	1.986	75	1.414	22	235	437	703	4.872
2015	1.979	57	1.382	22	236	447	699	4.822
2016	1.959	58	1.349	22	235	442	736	4.801
2017	1.975	56	1.364	22	243	448	745	4.853
2018	1.989	55	1.353	22	253	438	762	4.872
2019	1.977	55	1.370	22	254	436	759	4.873

1) Geld-, Kredit- und Versicherungswesen

Quelle: Wirtschaftskammer Oberösterreich

* Anstieg auf Legalisierung Pflege zurückzuführen: Personenbetreuer im Rahmen der 24-Stunden Betreuung

8.4 Wirtschafts- kammer – Aktive Sektionsangehörige

Spartenmitglieder

Ein Großteil der Unternehmen in Wels sind Gewerbebetriebe (40,6 %). Dahinter folgen die Handelsbetriebe (28,1 %) und der Bereich Information und Consulting mit 15,6 %.

Jahr	Anmeldungen	Abmeldungen	Diff. An - Ab	Anteil Abm. in %
2001	674	555	117	82,54
2002	606	564	42	93,07
2003	614	613	1	99,84
2004	593	637	-44	107,42
2005	646	618	28	95,67
2006	696	612	84	87,93
2007	645	639	6	99,07
2008	1622	877	745	54,07
2009	904	834	70	92,26
2010	1019	888	131	87,14
2011	933	878	55	94,11
2012	919	896	23	97,50
2013	943	857	86	90,88
2014	906	867	39	95,70
2015	876	861	15	98,29
2016	952	915	37	96,11
2017	1006	977	29	97,12
2018	1079	1074	5	99,54
2019	1057	1022	35	96,69

8.5 Gewerbean- und Gewerbeabmeldungen

In Wels waren im Jahr 2019 1.057 Anmeldungen und 1.022 Abmeldungen zu verzeichnen. Damit ergibt sich ein positiver Saldo (+35).

Im Jahr 2008 gab es eine Vielzahl von Gewerbeanmeldungen im Rahmen der 24-Stunden-Betreuung zu Hause (Personenbetreuer), die ein legales Betreuungsverhältnis sowohl für die pflegebedürftigen Menschen als auch für die Betreuer bringt.



Abb. 55.: Gewerbeanmeldungen und -abmeldungen

VRV: Gruppe bzw. Abschnitt/Unterabschnitt	2015		2016		2017		2018		2019	
	gesamt	teilb.	gesamt	teilb.	gesamt	teilb.	gesamt	teilb.	gesamt	teilb.
Vertretungskörper u. allgem. Verwaltung	220	56	227	57	219	55	216	59	220	55
Öffentliche Ordnung und Sicherheit	22	1	23	1	27	3	24	2	24	1
davon Sonderpolizei	11	0	11	0	15	2	12	1	12	0
davon Feuerwehr	11	1	12	1	12	1	12	1	12	1
Unterr., Erziehung, Sport u. Wissenschaft	438	285	416	265	438	283	399	251	402	255
davon Kindergärten	328	216	311	202	332	219	287	179	291	184
Kunst, Kultur und Kultus	33	14	33	14	34	14	34	11	32	11
Soziale Wohlfahrt u. Wohnbauförderung	434	290	410	285	404	288	402	290	414	309
davon Sozial-u. Jugendamt, Allg. Wohlfahrt	52	34	44	30	44	23	47	30	53	36
davon Wohlf.-Einrichtungen, Altersheim	382	256	366	255	360	265	355	260	361	273
Gesundheit	55	36	48	32	51	32	48	34	46	28
Straßen- und Wasserbau, Verkehr	46	3	44	3	47	4	47	5	48	4
Wirtschaftsförderung	0	0	0	0	0	0	0	0	0	0
Dienstleistungen	276	68	264	55	255	60	313	106	313	110
davon Verw. d. Haus- u. Grundbesitzes	59	47	48	37	50	37	96	78	95	80
davon Müllbeseitigung, Straßenreinigung	50	0	51	1	49	3	51	3	56	3
davon Friedhöfe	8	2	6	2	7	2	8	2	9	2
davon Wirtschaftshöfe, Fuhrpark	76	6	74	4	68	6	67	5	62	6
davon Bäder, Sauna	23	5	25	4	22	4	28	9	26	10
davon Gärtnerei	60	8	60	7	59	8	63	9	65	9
Finanzwirtschaft	33	10	35	10	31	7	31	9	30	9
Sonstige wirtschaftl. Tätigkeiten	0	0	0	0	0	0	1	1	1	1
Gesamt *)	1.557	763	1.500	722	1.506	746	1.515	768	1.530	783

*) inkl. Beratungsärzte (4 GwM, 4 SF, 2 KJH)

9.1 Personalstand der Stadt Wels nach Geschäftsgruppen *)

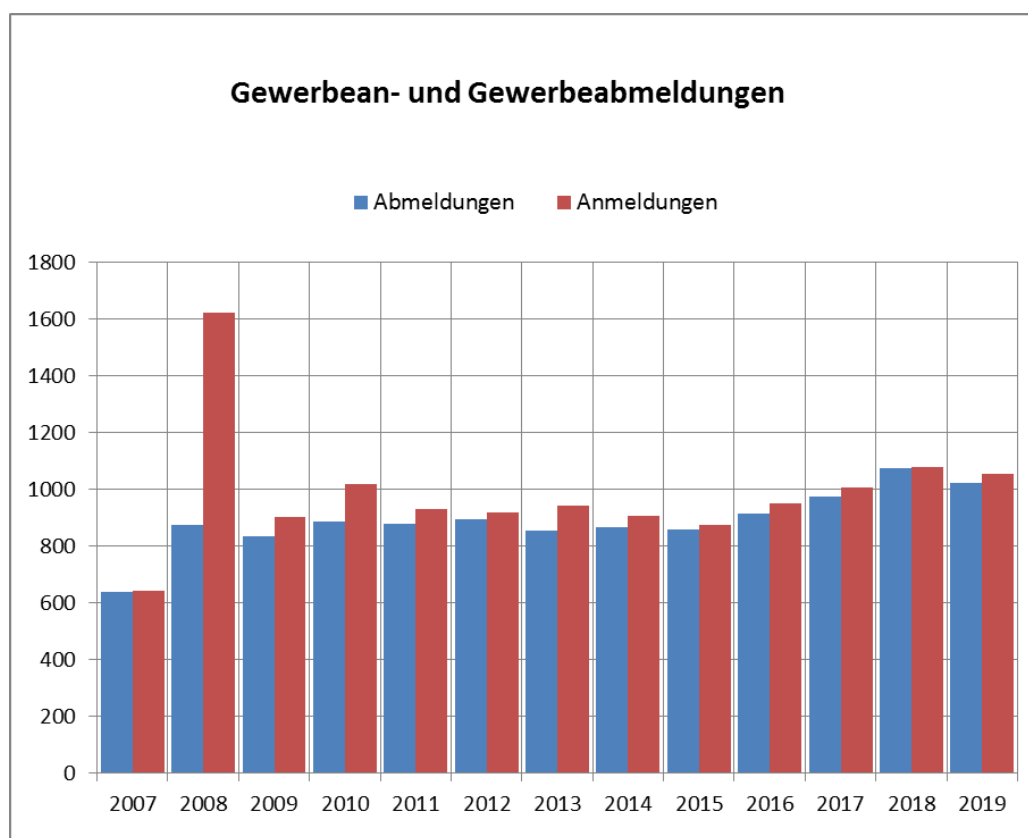
Personalstand

1.530 Bedienstete waren im Jahr 2019 beim Magistrat der Stadt Wels beschäftigt, davon waren 783 teilzeitbeschäftigt.

Jahr	Ruhegenussempfänger	
2007	137	207
2008	132	209
2009	132	208
2010	128	205
2011	125	200
2012	120	196
2013	135	223
2014	131	207
2015	131	206
2016	128	205
2017	126	204
2018	125	203
2019	130	207

9.2 Ruhe- und Versorgungsgenussempfänger

Jahr	Personalaufwand	Pensionen und sonstige Ruhebezüge
	in 1000 €	in 1000 €
2003	45.596	8.788
2004	46.902	8.838
2005	48.023	9.122
2006	50.315	9.355
2007	52.041	9.498
2008	55.549	9.732
2009	59.478	10.103
2010	62.198	10.237
2011	63.543	10.125
2012	65.708	9.899
2013	65.993	9.893
2014	67.496	9.944
2015	70.250	9.931
2016	70.354	10.296
2017	70.395	10.471
2018	70.793	10.708
2019	73.965	10.952

9.3 Leistungen für Personal, Pensionen und sonstige Ruhebezüge

Personalaufwand

Der Personalaufwand (ohne Pensionen), hat sich, gemessen an den Ausgaben ordentlicher Haushalt in %, gegenüber dem Vorjahr um 4,48 % erhöht

Altersgruppe	V e r w e n d u n g							S u m m e	
	pragmatisierte (Beamte)			nicht pragmatisierte					
	Angestellte		Arbeiter	Angestellte		Arbeiter		insg.	davon teilb.
	insg.	davon teilb.		insg.	davon teilb.	insg.	davon teilb.		
bis 19	0	0	0	0	0	0	0	0	0
20 bis 29	0	0	0	116	55	32	7	148	62
30 bis 39	3	1	0	208	126	65	26	276	153
40 bis 49	19	8	1	222	137	116	71	358	216
50 bis 59	57	9	7	347	198	215	87	626	294
60 und darüber	19	0	1	51	30	41	18	112	48
S u m m e	98	18	9	944	546	469	209	1.520	773

9.4 Personal der Stadt Wels nach Verwendung und Altersgruppen*)

*) ohne Beratungsärzte, Lehrlinge und Aushilfen, ohne Karenzurlauber



Abb. 56.: Darstellung - Personal der Stadt Wels nach Verwendung und Altersgruppen

Gruppe	2014	2015	2016	2017	2018	2019
Einnahmen:						
0 Vertretungskörper und allgem. Verwaltung	4,76	6,14	4,85	4,87	4,50	4,74
1 Öffentliche Ordnung und Sicherheit	0,40	0,42	0,40	0,50	0,61	0,59
2 Unterricht, Erziehung, Sport u. Wissenschaft	8,79	8,60	9,68	9,10	9,84	9,15
3 Kunst, Kultur, Kultus	0,56	0,62	0,61	1,27	1,16	1,22
4 Soziale Wohlfahrt und Wohnbauförderung	15,66	16,77	16,98	17,02	18,35	19,41
5 Gesundheit	0,98	1,03	1,06	1,04	0,99	1,43
6 Straßen- und Wasserbau, Verkehr	5,23	5,78	4,70	5,81	5,34	6,55
7 Wirtschaftsförderung	0,01	0,00	0,00	0,00	0,50	0,00
8 Dienstleistungen	35,05	35,53	36,17	36,36	36,16	37,45
9 Finanzwirtschaft	132,78	134,04	137,49	142,37	148,13	154,38
Gesamt	204,21*	208,92*	211,96*	218,36*	225,57*	234,92*

in Mio Euro

* jeweils ohne Abwicklung Ergebnis des Vorjahres (=Sollüberschuss)

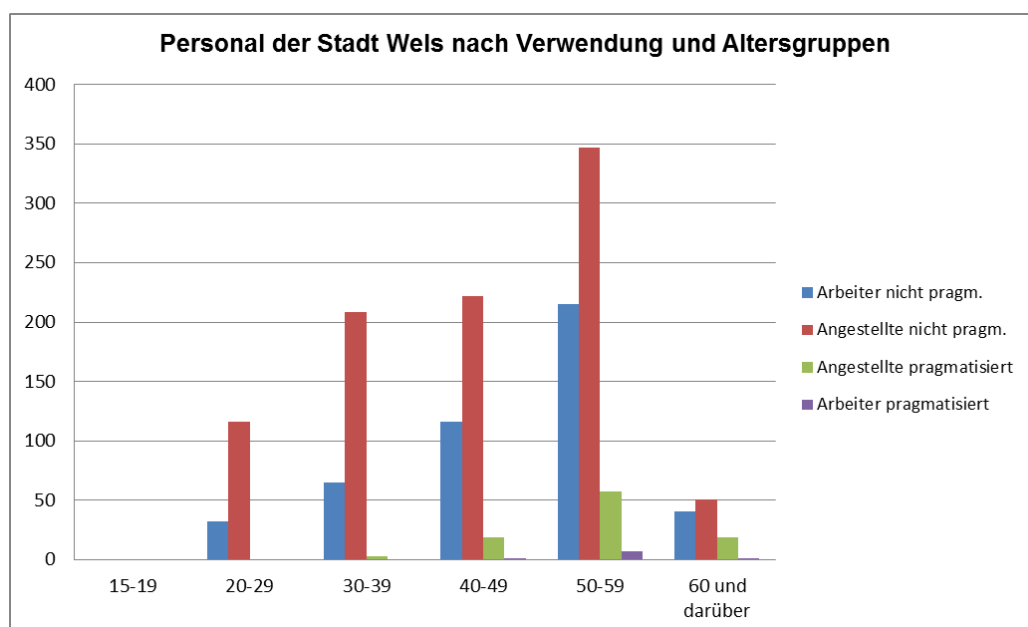
Gruppe	2014	2015	2016	2017	2018	2019
Ausgaben:						
0 Vertretungskörper und allgem. Verwaltung	31,16	33,14	33,00	32,68	32,66	34,05
1 Öffentliche Ordnung und Sicherheit	2,73	2,89	2,91	2,92	2,93	2,89
2 Unterricht, Erziehung, Sport u. Wissenschaft	31,09	31,95	32,82	32,26	32,77	33,79
3 Kunst, Kultur, Kultus	4,03	4,44	4,07	3,85	3,80	3,93
4 Soziale Wohlfahrt und Wohnbauförderung	45,83	48,31	49,20	47,73	50,94	53,03
5 Gesundheit	16,98	17,45	18,17	19,82	21,56	22,54
6 Straßen- und Wasserbau, Verkehr	10,55	10,75	10,28	10,71	10,10	11,10
7 Wirtschaftsförderung	2,46	2,19	1,96	2,40	2,04	1,82
8 Dienstleistungen	39,64	40,59	41,35	41,36	40,59	42,24
9 Finanzwirtschaft	19,67	17,17	18,62	24,76	28,04	29,60
Gesamt	204,14	208,88	212,38	218,49	225,43	235,00

in Mio Euro

9.5 Ordentlicher Haushalt nach Gruppen – Einnahmen vs Ausgaben lt. Rechnungsabschluss

Art der Einnahmen	2014	2015	2016	2017	2018	2019
Grundsteuer	6,60	6,76	6,79	7,03	7,38	7,10
Lustbarkeitsabgabe	0,23	0,16	0,35	0,4	0,34	0,36
Getränkesteuer	-0,05	0,00	0,00	0,00	0,00	0,00
Gebrauchsabgabe	2,79	2,44	2,41	2,69	2,53	2,78
Kommunalsteuer	34,79	36,21	37,67	39,61	41,24	43,3
Abfallgebühren	5,97	6,07	6,13	6,23	6,47	6,68
Parkgebühren	1,22	1,23	1,28	1,26	1,32	1,32
Sonst. gemeindeeigene Abg.	1,18	1,19	1,37	1,52	1,45	1,40
Summe der gemeindeeig. Abg.	52,74	54,06	56,00	58,74	60,73	62,94
Ertragsanteile insg.	72,22	75,14	76,11	76,15	80,46	84,76
Gesamtsumme	124,96	129,2	132,11	134,89	141,19	147,70

in Mio Euro

9.6 Einnahmen aus Abgaben und Ertragsanteilen lt. Rechnungsabschluss

Jahr	Ordentlicher Haushalt	Außerord. Haushalt	Gesamt - Voranschlag	Jahressteig. absolut	in %
2003	€ 141.057.200	€ 11.326.900	€ 152.384.100	€ 3.068.400	0,02%
2004	€ 139.078.200	€ 17.887.800	€ 156.966.000	€ 4.581.900	3,01%
2005	€ 141.121.200	€ 15.802.200	€ 156.923.400	-€ 42.600	-0,03%
2006	€ 148.266.800	€ 22.127.900	€ 170.394.700	€ 13.471.300	8,58%
2007	€ 151.095.100	€ 13.640.900	€ 164.736.000	-€ 5.658.700	-3,32%
2008	€ 163.929.200	€ 15.958.000	€ 179.887.200	€ 15.151.200	9,20%
2009	€ 170.276.200	€ 19.419.500	€ 189.695.700	€ 9.808.500	5,45%
2010	€ 180.832.500	€ 36.063.500	€ 216.896.000	€ 27.200.300	14,34%
2011	€ 183.997.200	€ 29.527.200	€ 213.524.400	-€ 3.371.600	-1,55%
2012	€ 192.217.500	€ 14.866.200	€ 207.083.700	-€ 6.440.700	-3,02%
2013	€ 197.233.300	€ 19.813.800	€ 217.047.100	€ 9.963.400	4,81%
2014	€ 203.721.500	€ 37.360.800	€ 241.082.300	€ 24.035.200	11,07%
2015	€ 203.575.800	€ 25.113.000	€ 228.688.800	-€ 12.393.500	-5,14%
2016	€ 211.021.600	€ 23.545.800	€ 234.567.400	€ 5.878.600	2,57%
2017	€ 215.336.100	€ 14.835.800	€ 230.171.900	-€ 4.395.500	-1,87%
2018	€ 218.530.400	€ 33.398.400	€ 251.928.800	€ 21.756.900	9,45%
2019	€ 222.873.800	€ 15.437.400	€ 238.311.200	-€ 13.617.600	-5,41%

9.7 Entwicklung des Budgets der Stadt Wels

Entwicklung – Budget der Stadt Wels

Im Voranschlag der Stadt Wels waren für das Rechnungsjahr 2019 im Ordentlichen Haushalt € 222,873.800 an Einnahmen und Ausgaben ausgewiesen.

Der Außerordentliche Haushalt belief sich auf € 15,437.400.

Abb. 57.: Entwicklung des Budgets der Stadt Wels

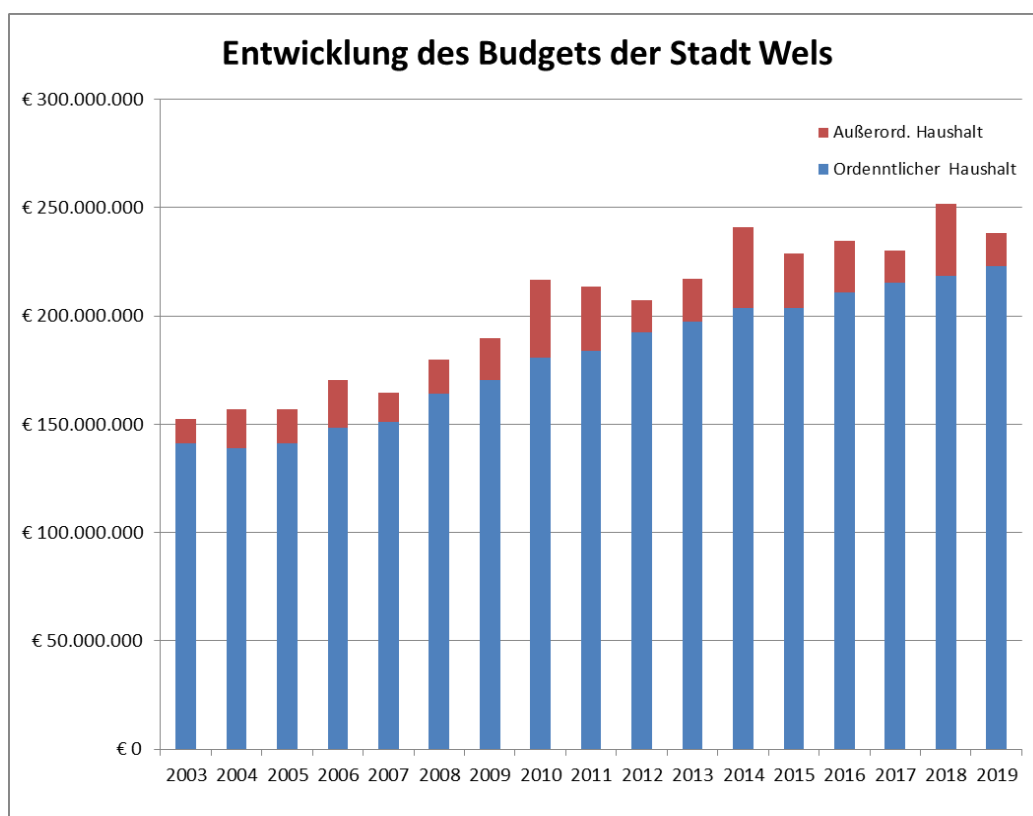

Wahl-termin	Wahl-berechtigte	Wahl-beteiligung	abgegebene Stimmen				
			Gesamt	gültig	in %	ungültig	in %
09.10.1949	21.424	97,5%	20.882	20.626	98,8%	256	1,2%
22.02.1953	23.428	94,3%	22.082	21.580	97,7%	502	2,3%
13.05.1956	24.371	96,2%	23.454	23.020	98,1%	434	1,9%
10.05.1959	26.887	93,3%	25.094	24.797	98,8%	297	1,2%
18.11.1962	27.928	94,5%	26.389	26.113	99,0%	276	1,0%
06.03.1966	29.593	94,2%	27.878	27.571	98,9%	307	1,1%
01.03.1970	31.710	91,3%	28.960	26.729	99,2%	231	0,8%
10.10.1971	31.671	91,1%	28.862	28.599	99,1%	263	0,9%
05.10.1975	32.882	91,0%	29.908	29.627	99,1%	281	0,9%
06.05.1979	35.040	89,1%	31.226	30.959	99,1%	267	0,9%
24.04.1983	35.992	89,4%	32.190	31.844	98,9%	346	1,1%
23.11.1986	37.118	86,0%	31.917	31.508	98,7%	409	1,3%
07.10.1990	38.134	80,0%	30.501	29.745	97,5%	756	2,5%
09.10.1994	38.716	76,4%	29.583	29.142	98,5%	441	1,5%
17.12.1995	38.675	82,6%	31.930	31.373	98,3%	557	1,7%
03.10.1999	38.510	75,7%	29.139	28.820	98,9%	310	1,1%
24.11.2002	38.829	79,1%	30.718	30.384	98,9%	334	1,1%
01.10.2006	40.223	72,8%	29.278	28.846	98,5%	432	1,5%
28.09.2008	40.994	75,3%	30.856	30.313	98,2%	543	1,8%
29.09.2013	40.671	72,5%	29.490	29.039	98,5%	451	1,5%
15.10.2017	39.623	74,6%	29.572	29.279	99,0%	293	1,0%
29.09.2019	39.157	69,6%	27.272	26.903	98,6%	369	1,4%

10.1 Nationalratswahlen 1945 bis 2019 - Abgegebene Stimmen

Nationalratswahl 2019

Bei der letzten Nationalratswahl (2019) gab es in der Stadt Wels 39.157 Wahlberechtigte.

Die Wahlbeteiligung lag mit 69,6 % deutlich unter der des Jahres 2017 (- 5,0 %). Insgesamt wurden 27.272 Stimmen abgegeben, davon 26.903 gültige (98,6 %).



Abb. 58.: Anzahl der Wahlberechtigten und der gültigen Stimmen bei Nationalratswahlen

Jahr	SPÖ	in %	ÖVP	in %	FPÖ (WdU)	in%	GRÜNE	in %	JETZT PILZ	in %	BZÖ	in %	NEOS	in %	KPÖ (KLS)	in %	Sonst.	in %
1945	8.133	55,8	5.863	40,2											584	4,0	7	0,0
1949	8.112	39,3	5.496	26,6	6.093	29,5									918	4,5	34	0,2
1953	10.268	47,6	6.152	28,5	4.308	20,2									818	3,8		
1956	11.377	49,4	8.132	35,3	2.789	12,1									722	3,1		
1959	13.170	53,1	8.141	32,8	2.891	11,7									585	2,4		
1962	13.371	51,2	9.479	36,3	2.684	10,3									579	2,2		
1966	13.806	50,1	10.751	39,0	2.220	8,1									794	2,9		
1970	16.383	57,0	9.911	34,5	2.243	7,8									192	0,7		
1971	16.659	58,3	9.292	32,5	2.336	8,2									312	1,1		
1975	17.526	59,2	9.493	32,0	2.299	7,8									309	1,0		
1979	18.738	60,5	9.354	30,2	2.584	8,3									283	0,9		
1983	17.826	56,0	10.282	32,3	2.146	6,7									196	0,6	1.394	4,4
1986	16.049	50,9	9.271	29,4	4.176	13,3	1.817	5,8							195	0,6		
1990	14.932	50,2	6.057	20,4	5.936	20,0									125	0,4	2.695	9,1
1994	11.566	39,7	4.824	16,6	7.933	27,2	2.345	8,0							65	0,2	412	1,4
1995	13.784	43,9	5.653	18,0	8.084	25,8	1.606	5,1							96	0,3	241	0,8
1999	10.439	36,2	4.783	16,6	9.723	33,7	2.393	8,3							96	0,3	352	1,2
2002	13.349	43,9	9.685	31,9	3.787	12,5	3.037	10,0							177	0,6		
2006	12.403	43,0	6.693	23,2	4.338	15,0	3.271	11,3			1.067	3,7			242	0,8	832	2,9
2008	10.846	35,8	5.163	17,0	6.480	21,4	3.325	11,0			3.135	10,3			218	0,7	620	2,0
2013	9.434	32,5	4.171	14,4	7.857	27,1	3.651	12,6			963	3,3	1.066	3,7	230	0,8	337	1,2
2017	9.881	33,7	6.500	22,2	8.698	29,7	1.125	3,8	1.147	3,9			1.423	4,9	197	0,7	308	1,1
2019	7.651	28,4	7.339	27,3	5.322	19,8	3.853	14,3	412	1,5			2.020	7,5	171	0,6	135	0,5

10.2 Nationalratswahlen 1945 bis 2019 – Stimmenverteilung

Nationalratswahlen - Stimmenverteilung – Wels

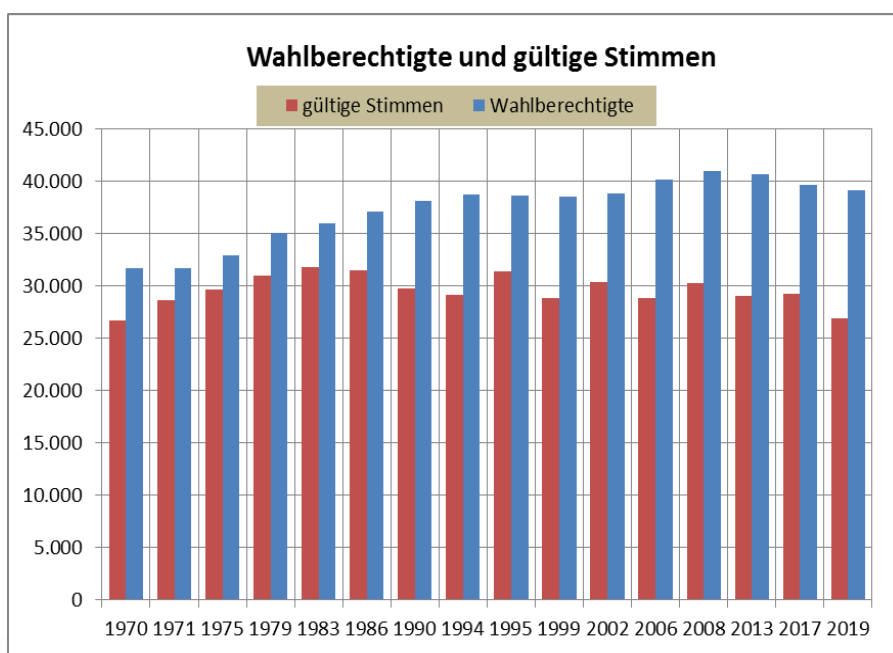
Bei der Nationalratswahl 2019 erhielt die SPÖ 28,4 % der Stimmen, die ÖVP kam auf 27,3 %. Die FPÖ erhielt 19,8 % der Stimmen. 14,3 % wählten die GRÜNEN, 7,5 % der Stimmen fielen auf die NEOS.



Abb. 59.: Stimmenverteilung bei Nationalratswahlen in %

Wahl-termin	Wahl-berechtigte	Wahl-beteiligung	abgegebene Stimmen				
			Gesamt	gültig	in %	ungültig	in %
1945	15.804	93,8%	14.817	14.562	98,3%	255	1,7%
1949	21.424	97,4%	20.859	20.588	98,7%	271	1,3%
1955	23.636	92,5%	21.859	21.197	97,0%	662	3,0%
1961	27.416	90,6%	24.828	24.371	98,2%	457	1,8%
1967	29.781	92,1%	27.443	26.970	98,3%	473	1,7%
1973	32.548	89,5%	29.131	28.695	98,5%	436	1,5%
1979	35.011	81,5%	28.541	28.134	98,6%	407	1,4%
1985	36.697	78,1%	28.660	27.803	97,0%	857	3,0%
1991	38.005	77,5%	29.453	28.915	98,2%	538	1,8%
1997	38.449	73,1%	28.111	27.457	97,7%	654	2,3%
2003	39.371	67,8%	26.673	26.081	97,7%	592	2,2%
2009	40.799	68,6%	27.977	27.373	97,8%	604	2,2%
2015	39.799	76,1%	30.291	29.496	97,4%	795	2,6%

10.3 Landtagswahlen 1945 bis 2015 - Abgegebene Stimmen

Landtagswahlen 1945 – 2015

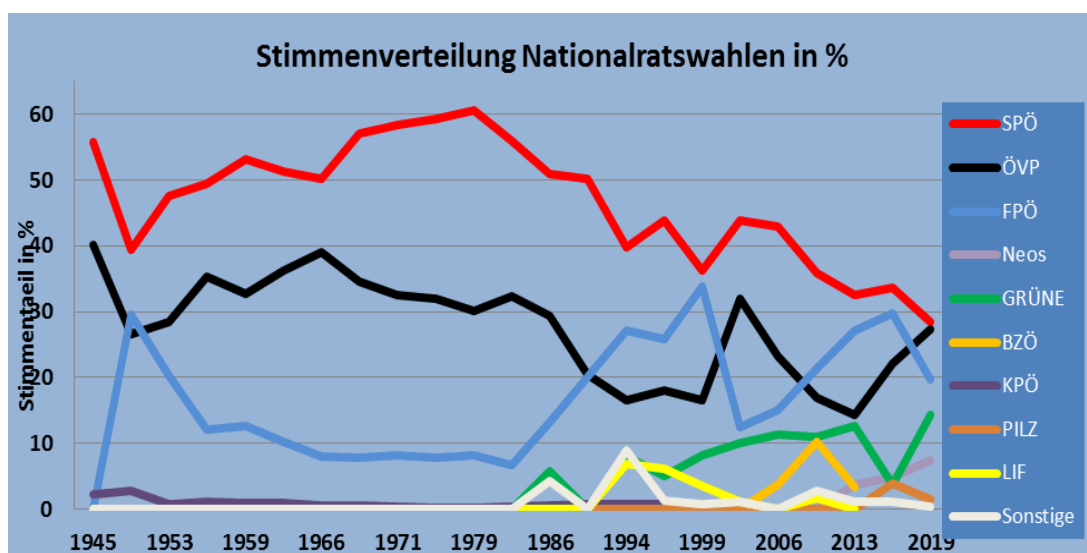
Die Wahlbeteiligung lag bei den Landtagswahlen 2015 mit 76,1 % um 7,5 % höher als bei den Wahlen im Jahr 2009. Es wurden 97,4 % gültige Stimmen abgegeben.



Abb. 60.: Anzahl der Wahlberechtigten und der gültigen Stimmen bei Landtagswahlen

**10.4 Landtagswahlen
1945 bis 2015 -
Stimmenverteilung**

**Landtagswahlen -
Stimmenverteilung**

Die FPÖ erhielt bei den Landtagswahlen 2015 in der Stadt Wels 34,6 % der Stimmen, gefolgt von der SPÖ mit 21,1 % und den GRÜNEN mit 10 %.

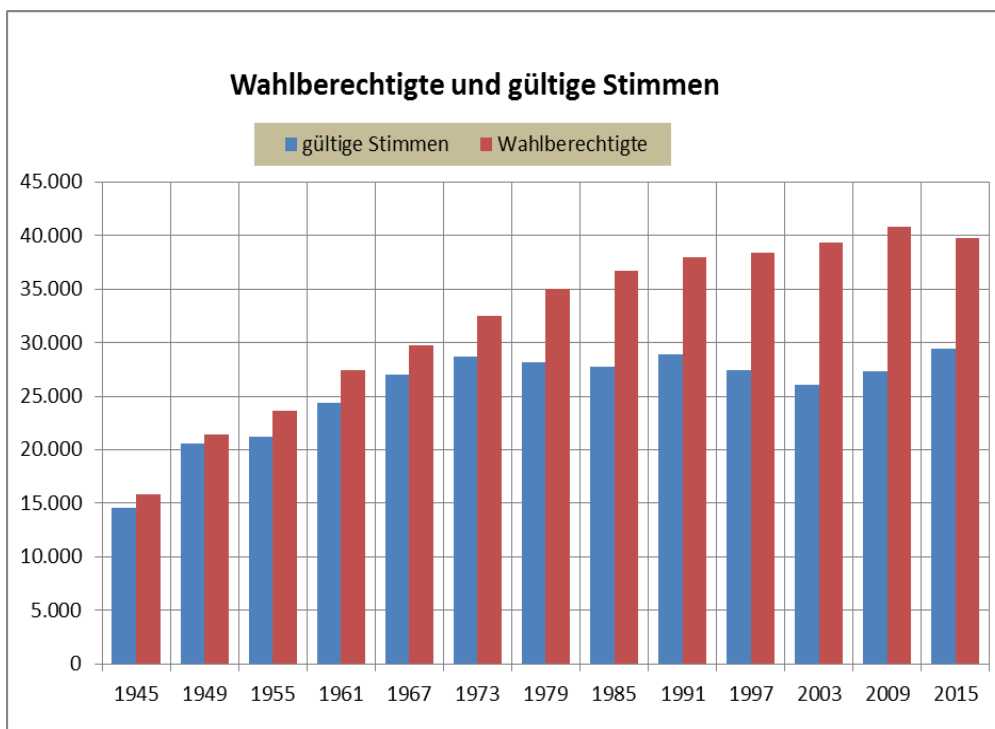
Jahr	SPÖ	in %	ÖVP	in %	FPÖ	in %	KPÖ	in %	Grüne GAL	in %	Neos	in %	BZÖ	in %	LIF	in %	Sonst.	in %	
1945	8.126	55,8	5.848	40,2			588	4,0											
1949	8.107	39,4	5.484	26,6	6.070	29,5	919	4,5											
1955	10.319	48,7	6.613	31,2	3.101	14,6	941	4,4									223	1,1	
1961	12.234	50,2	8.530	35,0	2.985	12,2	622	2,6											
1967	15.452	57,3	8.914	33,1	2.175	8,1	250	0,9										179	0,7
1973	15.867	55,3	9.728	33,9	2.610	9,1	337	1,2										153	0,5
1979	14.872	52,9	10.981	39,0	2.063	7,3	218	0,8											
1985	13.399	48,2	11.176	40,2	1.380	5,0	252	0,9	852	3,1								744	2,7
1991	11.165	38,6	9.434	32,6	6333	21,9			1.278	4,4								705	2,4
1997	8.513	31,0	7.957	29,0	7445	27,1	95	0,4	2.094	7,6					978	3,6		375	1,4
2003	12.062	46,3	8.374	32,1	2641	10,1	246	0,9	2.758	11									
2009	7.747	28,3	9.929	36,3	5748	21,0	194	0,7	2.839	10			830	3,0				86	0,3
2015	6.233	21,1	8.956	30,4	10.192	34,6	200	0,7	2.937	10	910	3,1						68	0,2

SPÖ=Sozialdemokratische Partei Österreichs, ÖVP=Österreichische Volkspartei, FPÖ=Freiheitliche Partei Österreichs,
KPÖ=Kommunistische Partei Österr., GAL=Grün Alternative Liste, Neos = Das Neue Österreichs, BZÖ= Bündnis Zukunft Österreich
LIF=Liberales Forum



Abb. 61.: Stimmenverteilung bei Landtagswahlen

Wahl-termin	Wahl-berechtigte	Wahl-beteiligung	abgegebene Stim-men				
			Gesamt	gültig	in %	ungültig	in %
1945	15.804	93,7%	14.814	14.577	98,4%	237	1,6%
1949	21.424	94,9%	20.327	20.020	98,5%	307	1,5%
1955	23.636	89,8%	21.236	20.266	95,4%	970	4,6%
1961	27.416	89,1%	24.422	23.854	97,7%	568	2,3%
1967	29.781	89,5%	26.659	26.659	100,0%	0	0,0%
1973	32.548	88,4%	28.783	28.783	100,0%	0	0,0%
1979	35.011	81,5%	28.546	28.150	98,6%	396	1,4%
1985	36.697	78,1%	28.664	27.863	97,2%	801	2,8%
1991	38.110	76,7%	29.240	28.629	97,9%	611	2,1%
1997	38.529	72,5%	27.919	26.925	96,4%	994	3,6%
2003	38.869	66,8%	26.624	25.890	97,2%	734	2,8%
2009	42.091	67,1%	28.256	27.687	98,0%	569	2,0%
2015	43.973	70,9%	31.181	30.470	97,7%	711	2,3%

10.5 Gemeinderats-wahlen 1945 bis 2015 Abgegebene Stimmen

Gemeinderatswahlen

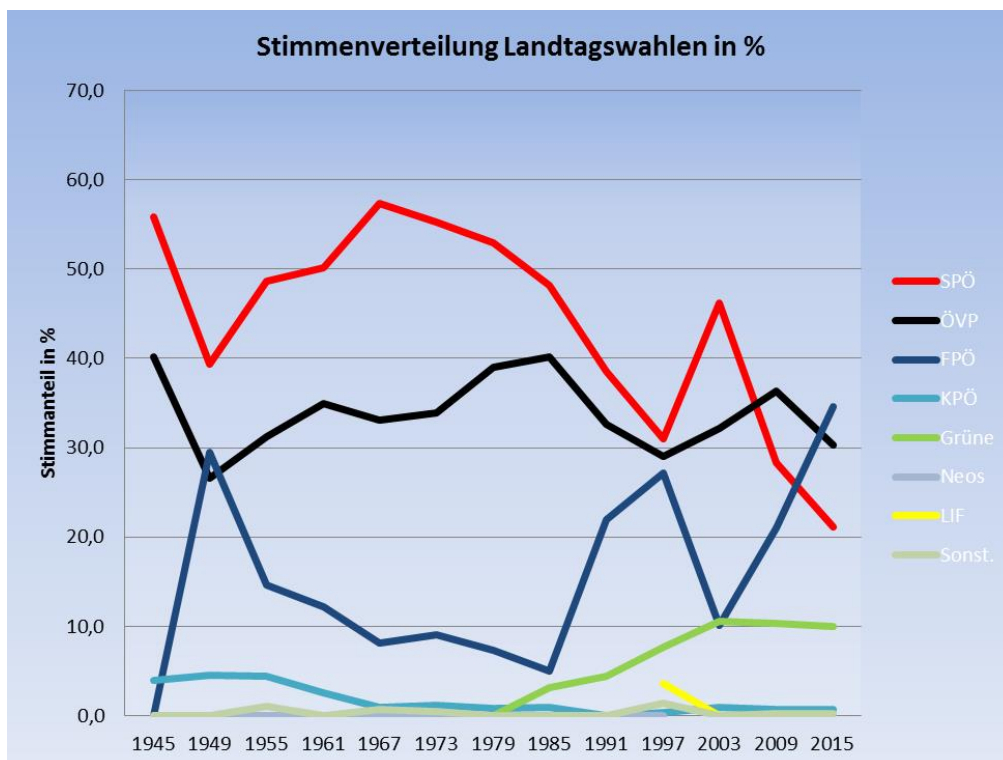
Die Wahlbeteiligung lag bei den Gemeinderatswahlen im Jahr 2015 bei 70,9%. 97,7 % der Stimmen waren gültig.



Abb. 62.: Anzahl der Wahlberechtigten und der gültigen Stimmen bei Gemeinderatswahlen

Jahr	SPÖ	in %	ÖVP	in %	FPÖ	in %	KPÖ	in %	Grüne	in %	Neos	in %	Bunte	in %	LIF	in %	BZÖ	in %	Sonst.	in %
							(KLS)		(GABL)											
1945	8.136	55,8	5.856	40,2			585	4,0												
1949	7.904	39,5	5.377	26,9	5.844	29,2	895	4,5												
1955	9.930	49,0	5.979	29,5	3.181	15,7	954	4,7											222	1,1
1961	12.107	50,8	7.897	33,1	3.222	13,5	628	2,6												
1967	16.649	62,5	7.389	27,7	2.191	8,2	252	0,9											178	0,7
1973	17.511	60,8	8.268	28,7	2.592	9,0	412	1,4												
1979	15.788	56,1	9.625	34,2	2.431	8,6	306	1,1												
1985	15.178	54,5	8.594	30,8	1.842	6,6	336	1,2	1.237	4,4									676	2,4
1991	14.073	49,2	6.140	21,4	6.040	21,1	130	0,5	1.653	5,8									593	2,1
1997	10.878	40,4	5.666	21,0	7.217	26,8	135	0,5	1.849	6,9				781	2,9				399	1,5
2003	14.122	54,6	5.141	19,9	2.830	10,9	285	1,1	2.365	9,1		590	2,3						557	2,2
2009	9.884	35,7	5.906	21,3	8.096	29,2	268	1,0	2.722	9,8				124	0,5	687	2,5			
2015	8.223	27,0	5.182	17,0	13.127	43,1	252	0,8	2.435	8,0	938	3,1							313	1,0

10.6 Gemeinderatswahlen 1945 bis 2015 Stimmenverteilung

Gemeinderatswahlen – Stimmenverteilung

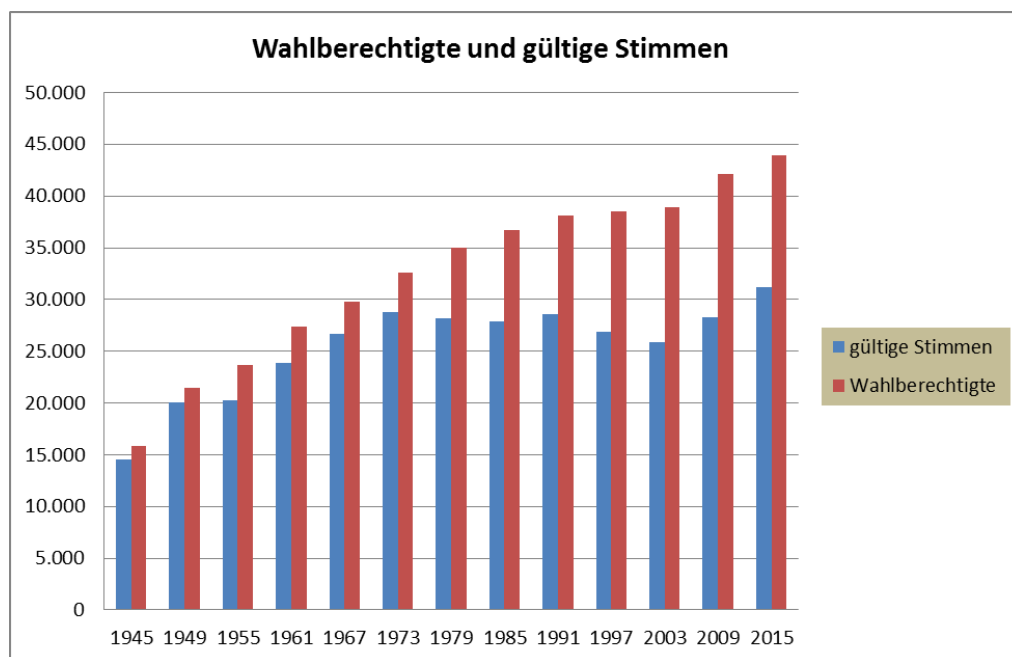
Bei den Gemeinderatswahlen 2015 erhielt die FPÖ 43,1 % der Stimmen, gefolgt von der SPÖ mit 27,0 % der Stimmen, die ÖVP kam auf 17,0 %, gefolgt von den GRÜNEN (8,0 %).

SPÖ=Sozialdemokratische Partei Österreichs, ÖVP=Österreichische Volkspartei, FPÖ=Freiheitliche Partei Österreichs
 KPÖ=Kommunistische Partei Österreichs, GAL=Grün Alternative Liste, NEOS=Das Neue Österreich
 LIF=Liberales Forum, Bunte=Die Bunten, BZÖ=Bündnis Zukunft Österreich



Abb. 63.: Stimmenverteilung bei Gemeinderatswahlen

Jahr	Wahlberechtigte	Wahlbeteiligung	abgegebene Stimmen				
			Gesamt	gültig	in %	ungültig	in %
1999	38.191	63,61%	24.929	24.012	96,32%	917	3,68%
2003	39.869	66,78%	26.624	25.667	96,41%	957	3,59%
2009	42.091	67,13%	28.257	27.324	96,70%	933	3,30%
2009*	42.091	64,11%	26.986	26.406	97,85%	580	2,15%
2015	43.973	70,91%	31.182	30.458	97,68%	724	2,32%
2015*	43.973	60,85%	26.759	25.729	96,15%	1030	3,85%

* Stichwahl

10.7 Bürgermeisterwahlen 1999 bis 2015 Abgegebene Stimmen

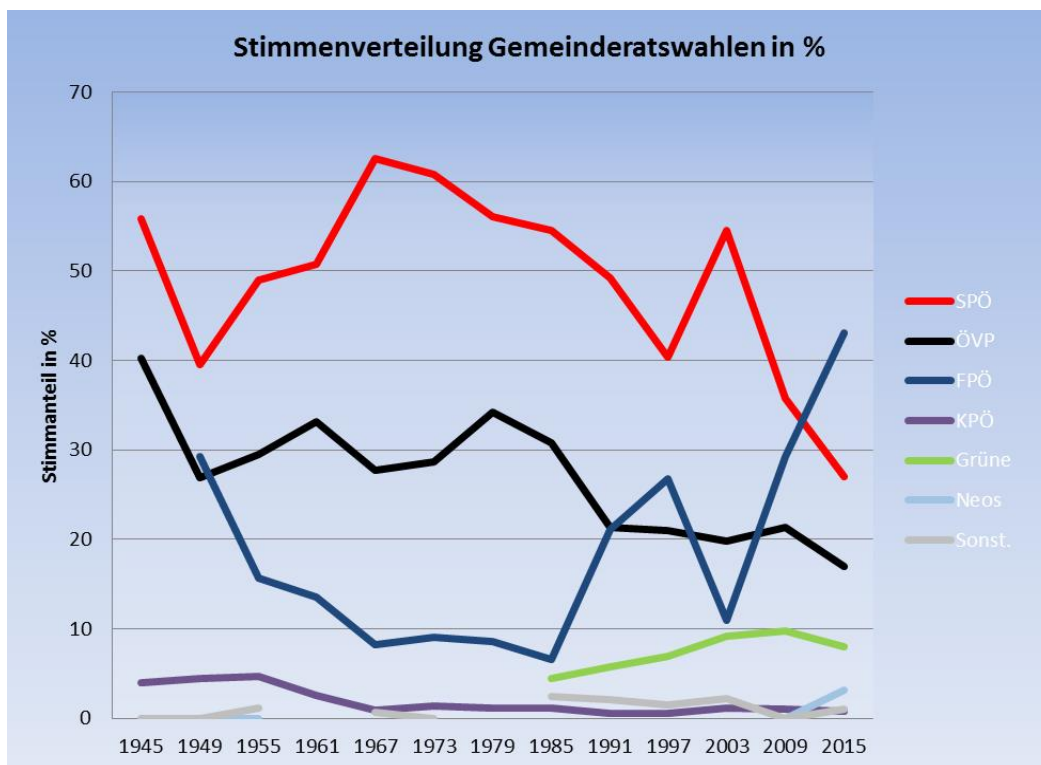
Die Wahlbeteiligung im Jahr 2015 lag bei 70,91 %. 97,68 % der Stimmen waren gültig. Bei der engeren Wahl gab es eine Wahlbeteiligung von 60,85 % mit 96,15 % gültigen Stimmen.



Abb. 64.: Anzahl der Wahlberechtigten und der gültigen Stimmen bei Bürgermeisterwahlen

Jahr	Wimmer	%	Rabl	%	Lehner	%	Mayerhofer	%	Hufnagl	%	Ecker	%
2015	8.310	27,28	14.496	47,59	5.228	17,16	1.515	4,97	614	2,02	295	0,97
2015*	9.527	37,03	16.202	62,97								

* Stichwahl

10.8 Bürgermeisterwahl 2015: Stimmenverteilung

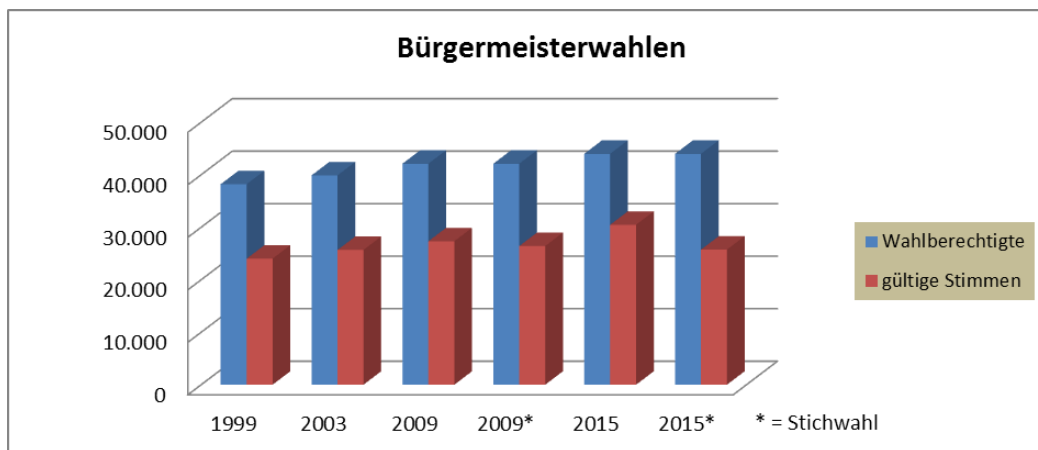
Dr. Rabl erhielt bei den Bürgermeisterwahlen 2015 47,59 % der Stimmen, gefolgt von Hermann Wimmer mit 27,28 % der Stimmen und Peter Lehner mit 17,16%. In der entscheidenden engeren Wahl setzte sich Dr. Rabl (62,97 %) gegen Hermann Wimmer (37,03 %) durch.



Abb. 65.: Stimmenverteilung bei den Bürgermeisterwahlen 2015

Impressum

Medieninhaber und Herausgeber: Magistrat der Stadt Wels,
Direktion, Dst. Präsidium

Für den Inhalt verantwortlich: Mag. Christian Sams

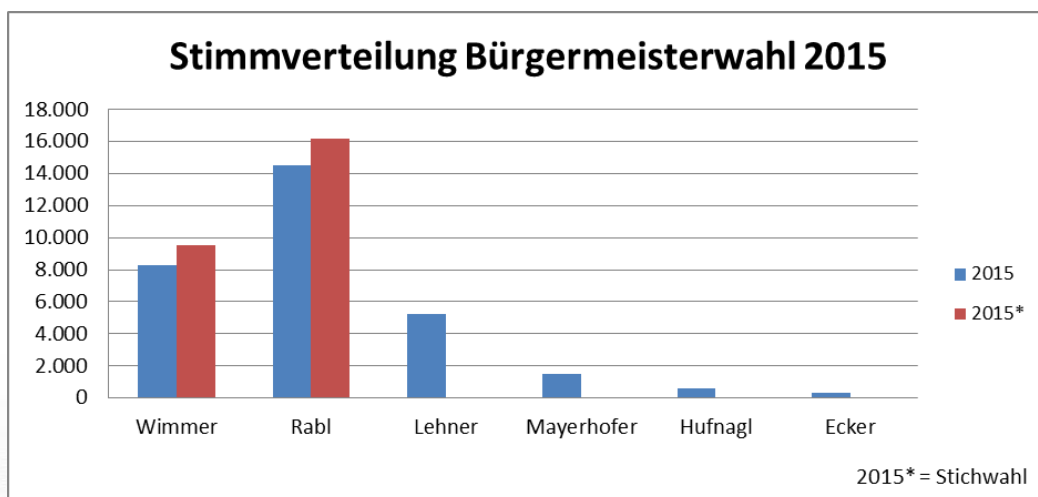
Hersteller: Magistrat der Stadt Wels
Dst. Informationstechnologie

Adresse: 4601 Wels, Stadtplatz 1

Erschienen im August 2020