



WELS

**STATISTISCHES JAHRBUCH
DER STADT WELS 2020**

PRÄSIDIUM



1. STADTGEBIET	Seite
1.1 Geographische Lage	1
1.2 Fläche des Stadtgebietes nach Widmung	1
1.3 Vorhandene Erholungsräume nach Freiraumtypen	1
1.4 Fläche der statistischen Zählsprenkel	2
2. BEVÖLKERUNG	
2.1 Entwicklung der Wohnbevölkerung (Volkszählungsergebnisse)	4
2.2 Anwesende Bevölkerung nach Geschlecht, Staat und Zählsprenkel	5
2.3 Anwesende Bevölkerung nach Altersgruppen und Zählsprenkel absolut	8
2.4 Anwesende Bevölkerung nach Altersgruppen und Zählsprenkel in Prozent	10
2.5 Anwesende Bevölkerung nach Haushaltsgröße	15
2.6 Anwesende Bevölkerung nach Jahrgängen und Geschlecht	19
2.7 Anwesende Bevölkerung nach Wohnsitzart und Zählsprenkel	23
2.8 Bevölkerungsbewegung	25
2.9 Natürliche Bevölkerungsbewegung	26
3. GESUNDHEIT UND UMWELT	
3.1 Krankenanstalten	29
3.2 Österreichische Gesundheitskasse in Oberösterreich	29
3.3 Medizinische Versorgung	29
3.4 Abfallwirtschaft	30
3.5 Altstoffsammelmengen in den Sammelzentren	31
3.6 Luftgütesituation	33
3.7 Straßenwinterdienst	34
3.8 Gehsteigwinterdienst	34
4. SOZIALES	
4.1 Leistungen der Sozialhilfe	35
4.2 Sozialhilfeempfänger nach dem Grund der Hilfsbedürftigkeit	36
4.3 Sozialhilfeempfänger nach Geschlecht und Familienstand	36
4.4 Kinder- und Jugendhilfe - Amtsvormundschaft und Amtskuratel	37
4.5 Kinder- und Jugendhilfe - Erziehungshilfe	37
4.6 Seniorenbetreuung der Stadt Wels	38
4.7 Soziale Dienste - Aufwendungen für freiwillige Leistungen	38
4.8 Seniorenbetreuung - Mobile Altenhilfe	39

5. BILDUNG, KULTUR, FREIZEIT

5.1	Kindergärten, Horte und Kleinstkinderbetreuung	41
5.2	Schüler nach Schultyp	42
5.3	Schulklassen nach Schultyp	43
5.4	Volkshochschule - Kurse und Kursteilnehmer nach Fachgebieten	44
5.5	Volkshochschule - Kursteilnehmer nach Altersgruppen	45
5.6	Stadtbücherei - Aktive Benutzer	46
5.7	Stadtbücherei - Bestand und Entlehnungen	46
5.8	Kulturveranstaltungen	47
5.9	Welldorado Wels - Besucherzahlen	48
5.10	Fachhochschule Wels	49

6. GEBÄUDE UND WOHNUNGEN

6.1	Fertig gestellte Gebäude nach Gebäudeart	51
6.2	Fertig gestellte Gebäude nach Bauherren	51
6.3	Fertig gestellte Wohnungen nach Nutzfläche	52
6.4	Wohnungsverwaltung	53

7. VERSORGUNG UND VERKEHR

7.1	Öffentliche Beleuchtung	54
7.2	Öffentliche Wasserversorgung	54
7.3	Kanalisation	55
7.4	Stromversorgung	55
7.5	Gasversorgung	56
7.6	Fernwärmeversorgung	56
7.7	Feuerbeschau	57
7.8	Einsätze der Feuerwehr	57
7.9	Öffentliche Verkehrswege und Brücken im Gemeindegebiet	58
7.10	Öffentlicher Verkehr	58
7.11	Kraftfahrzeugbestand	59
7.12	Straßenverkehrsunfälle	60
7.13	Straßenverkehrsunfälle nach Wochentagen in Prozent	61
7.14	Straßenverkehrsunfälle nach Tageszeit in Prozent	62

8. WIRTSCHAFT UND ARBEITSMARKT

8.1	Vorgemerkte Arbeitslose und offene Stellen nach Monaten	63
8.2	Tourismus: Ankünfte und Übernachtungen nach Monaten – Wels Stadt	65
8.3	Wirtschaftskammer: Aktive und ruhende Kammermitgliedschaften nach der Rechtsform	67
8.4	Wirtschaftskammer - Sektionsangehörige	67
8.5	Gewerbean- und Gewerbeabmeldungen	68

9. VERWALTUNG UND FINANZEN

9.1	Personalstand der Stadt Wels nach Geschäftsgruppen	69
9.2	Ruhe- und Versorgungsgenussempfänger	69
9.3	Leistungen für Personal, Pensionen und sonstige Ruhebezüge	69
9.4	Personal der Stadt Wels nach Verwendung und Altersgruppen	70
9.5	Erträge und Aufwendungen (Ergebnisrechnung) nach Bereichsbudget lt. Rechnungsabschluss (2020)	71
9.6	Erträge aus Abgaben und Ertragsanteilen lt. Rechnungsabschluss	71
9.7	Entwicklung des Budgets der Stadt Wels (lt. Voranschlag)	72

10. WAHLEN

10.1	Nationalratswahlen 1945 bis 2019 - Abgegebene Stimmen	73
10.2	Nationalratswahlen 1945 bis 2019 - Stimmenverteilung	74
10.3	Landtagswahlen 1945 bis 2015 - Abgegebene Stimmen	75
10.4	Landtagswahlen 1945 bis 2015 - Stimmenverteilung	76
10.5	Gemeinderatswahlen 1945 bis 2015 - Abgegebene Stimmen	77
10.6	Gemeinderatswahlen 1945 bis 2015 - Stimmenverteilung	78
10.7	Bürgermeisterwahlen 1999 bis 2015 - Abgegebene Stimmen	79
10.8	Bürgermeisterwahlen 2015- Stimmenverteilung	79

Impressum	80
------------------	----

Erläuterungen:

Einzelwerte in Tabellen wurden ohne Rücksicht auf die Endsumme gerundet, das Ergebnis der Summe der Einzeldaten kann deshalb geringfügig von der ausgewiesenen Endsumme abweichen.

Bei Fehlen ausdrücklicher Zeitangaben beziehen sich die jeweiligen Daten auf das Jahr 2020, Bestandszahlen auf das Ende des angeführten Zeitraumes.

Sofern nicht anders angegeben, sind alle Beträge in Euro.

Männlich/weibliche Form im Text:

Aus Gründen der besseren Lesbarkeit und Verständlichkeit des Textes wurde nur eine Form der Anrede gewählt, und zwar die männliche. Diese steht stellvertretend für beide Geschlechter.



Wels in Zahlen

Eine Stadt in der Größenordnung von Wels bringt eine Fülle von Zahlenmaterial hervor. Dieses dokumentiert in den verschiedensten Lebensbereichen – von Stadtgebiet und Bevölkerung über Wirtschaft und Arbeitsmarkt bis hin zu Verwaltung, Finanzen und Wahlen – die Entwicklung und Struktur einer Stadt.

Die Dienststelle Präsidium fasst diese Zahlen, Daten und Fakten für unsere Stadt alljährlich übersichtlich im Statistischen Jahrbuch der Stadt Wels zusammen. Mit Stichtag 31. Dezember 2020 bietet die aktuelle Ausgabe wieder einen sehr guten Überblick über zahlreiche statistische Kennzahlen unserer Stadt.

Das Statistische Jahrbuch ist auch in seiner aktuellen Fassung ein wertvolles Nachschlagewerk für alle an Wels interessierten Personen und Unternehmungen geworden. Dafür bedanke ich mich an dieser Stelle recht herzlich!

A handwritten signature in black ink, appearing to read 'Rabl', written in a cursive style.

Dr. Andreas Rabl
Bürgermeister

**14° 01' 40" östliche Länge von Greenwich
48° 09' 30" nördliche Breite
bezogen auf die Stadtpfarrkirche St. Johann
317 m Seehöhe**

1.1 Geographische Lage

1.2 Fläche des Stadtgebietes nach Widmung

Stadtgebiet

Die Fläche des Stadtgebietes beträgt 45,91 km², der Anteil des Grünlandes beläuft sich auf 49,80 %, Verkehrsflächen nehmen 10,82% des Stadtgebietes ein.

Legende:		2020		2019	
	unveränderte Werte	in ha	in %	in ha	in %
	veränderte Werte				
	Widmung				
Bauland	Wohngebiet (W)	813,75	17,72	809,16	17,62
	Dorfgebiet (D)	12,79	0,28	12,79	0,28
	Kerngebiet (K)	59,71	1,30	59,71	1,30
	Gemischtes Baugebiet (M)	184,52	4,02	184,34	4,01
	Eingeschränkt gemischtes Baugebiet (MB)	95,83	2,09	95,83	2,09
	Eing. gem. Baugebiet Welser Messe (MB Messe Wels)	17,90	0,39	17,90	0,39
	Betriebsbaugebiet (B)	273,19	5,95	271,75	5,92
	Industriegebiet (I)	76,05	1,66	76,10	1,66
	Gebiete für Geschäftsbauten (G1, G2, G3, GL, GM, GF) > 1500 m ²	56,24	1,22	59,10	1,29
	Gebiete für Geschäftsbauten (G1, G2, G3, GL, GM, GF) =< 1500 m ²	16,74	0,36	13,66	0,30
	Sondergebiet des Baulandes	116,55	2,54	116,55	2,54
	Gesamt	1723,27	37,53	1716,89	37,39
Grünland	Für Land- und Forstwirtschaft bestimmte Flächen (exkl. Wald)	1591,32	34,66	1604,02	34,94
	Parkanlage sowie Spielplatz, Spiel- und Liegewiese	53,16	1,16	52,11	1,13
	Sport- und Spielfläche, Freibad, Reitsportanlage	49,09	1,07	49,09	1,07
	Dauerkleingarten	31,75	0,69	31,74	0,69
	Erwerbsgärtnerei	9,58	0,21	9,58	0,21
	Friedhof	24,52	0,53	24,52	0,53
	Grünzug	57,08	1,24	57,27	1,25
	Trenngrün	20,26	0,44	19,47	0,42
	Straßenbegleitgrün	56,54	1,23	56,87	1,24
	Neuaufforstungsgebiet	20,48	0,45	20,48	0,45
	Ablagerungsplatz	34,83	0,76	35,26	0,77
	Schießstätte	0,74	0,02	0,74	0,02
	Sonderausweisung für Funkanlagen	0,08	0,00	0,08	0,00
	Wald	337,30	7,35	331,56	7,22
	Gesamt	2286,72	49,80	2292,82	49,94
Verkehrsflächen (fließ. Verk., ruh. Verk., Autob., Bundes- und Landesstr., Eisenb.)		496,81	10,82	496,81	10,82
Gewässer		84,60	1,84	84,43	1,84
Gesamtes Stadtgebiet		4591	100	4591	100

Kategorie	Freiraumtyp	Anzahl	in ha
Höfe	Gartenhof (Kornspeicher)	1	0,04
		1	0,04
Gartenanlagen	Dauerkleingärten	22	20,04
		22	20,04
Parkanlagen	Parks	36	14,14
	Gärten mit histor. Bedeutung	7	5,67
	Park mit Tiergarten	1	2,47
		44	22,28
Freizeiteinrichtung	Freibad (Welldorado)	1	3,75
	Sportanlagen	18	36,23
		19	39,98
Friedhof	Friedhof der Stadt Wels	1	16,1
		1	16,1
Uferbereiche	Traunufer-Promenade und Begleitflächen		7,04
	Treppelwege		1,13
			8,17
Naturnahe Erholungsräume	Erholungsraum als Nachnutzung (Albrechtgrube)		1,72
	Retentionsraum als Erholungsraum (Wimpassing)		7,3
			9,02
Erholungsräume im Wald	Wälder auf Welser Stadtgebiet (Traunauen, Linet etc.)		330,35
	Reinberg		10
			340,35

1.3 Vorhandene Erholungsräume nach Freiraumtypen

Die grüne Lunge von Wels

Der Welser Bevölkerung stehen zirka 22 ha Parkanlagen zur Verfügung. Das entspricht einer durchschnittlichen Versorgung mit öffentlich zugänglichen Grünflächen von knapp 4 m² pro Einwohner. Der Friedhof, die Uferbereiche der Traun und die naturnahen Erholungsräume machen miteinander zirka 33 ha aus und ergänzen das Erholungsangebot wesentlich.

Zählbezirk	Zählsprengel	Fläche in ha
Innere Stadt	000	15,41
	001	16,96
	002	27,40
	003	21,89
	004	16,12
	005	29,29
	006	13,06
	007	9,63
	Gesamt	149,76
Lichtenegg	020	18,19
	021	25,08
	022	119,90
	023	38,86
	024	45,38
	025	27,08
	026	25,08
	027	17,90
	028	58,02
	029	48,39
	Gesamt	423,88
Vogelweide	040	19,40
	041	18,46
	042	28,19
	043	31,00
	044	36,15
	045	15,76
	046	88,97
	047	141,80
	048	152,40
	Gesamt	532,13
Neustadt	060	15,91
	061	28,17
	062	23,42
	063	53,41
	064	64,30
	065	66,33
	066	49,57
	068	327,70
	Gesamt	628,81

Zählsprengel 067 und 068 ab 1991 zu Zählsprengel 068 zusammengefasst

Zählbezirk	Zählsprengel	Fläche in ha
Pernau	080	83,34
	081	65,55
	082	35,90
	083	103,40
	084	44,28
	085	49,76
		Gesamt
Waidhausen	100	167,50
	101	76,47
	102	54,15
	Gesamt	298,12
Oberthan	120	343,00
	121	166,20
		Gesamt
Puchberg	140	289,20
	141	147,80
	142	239,40
	143	193,30
	144	207,70
	Gesamt	1.268,60
Schafwiesen	160	50,79
	161	77,55
	162	270,90
	Gesamt	399,24
Gesamtes Stadtgebiet		4.591,97

1.4 Fläche der Statistischen Zählsprengel

Einteilung der Zählsprengel und Zählbezirke in Wels

Wels ist in 9 Zählbezirke und 55 Zählsprengel eingeteilt. Größter flächenmäßigster Zählbezirk ist Puchberg mit 1.268,60 ha.

Abb. 1: Einteilung des Stadtgebietes in statistische Zählsprenkel

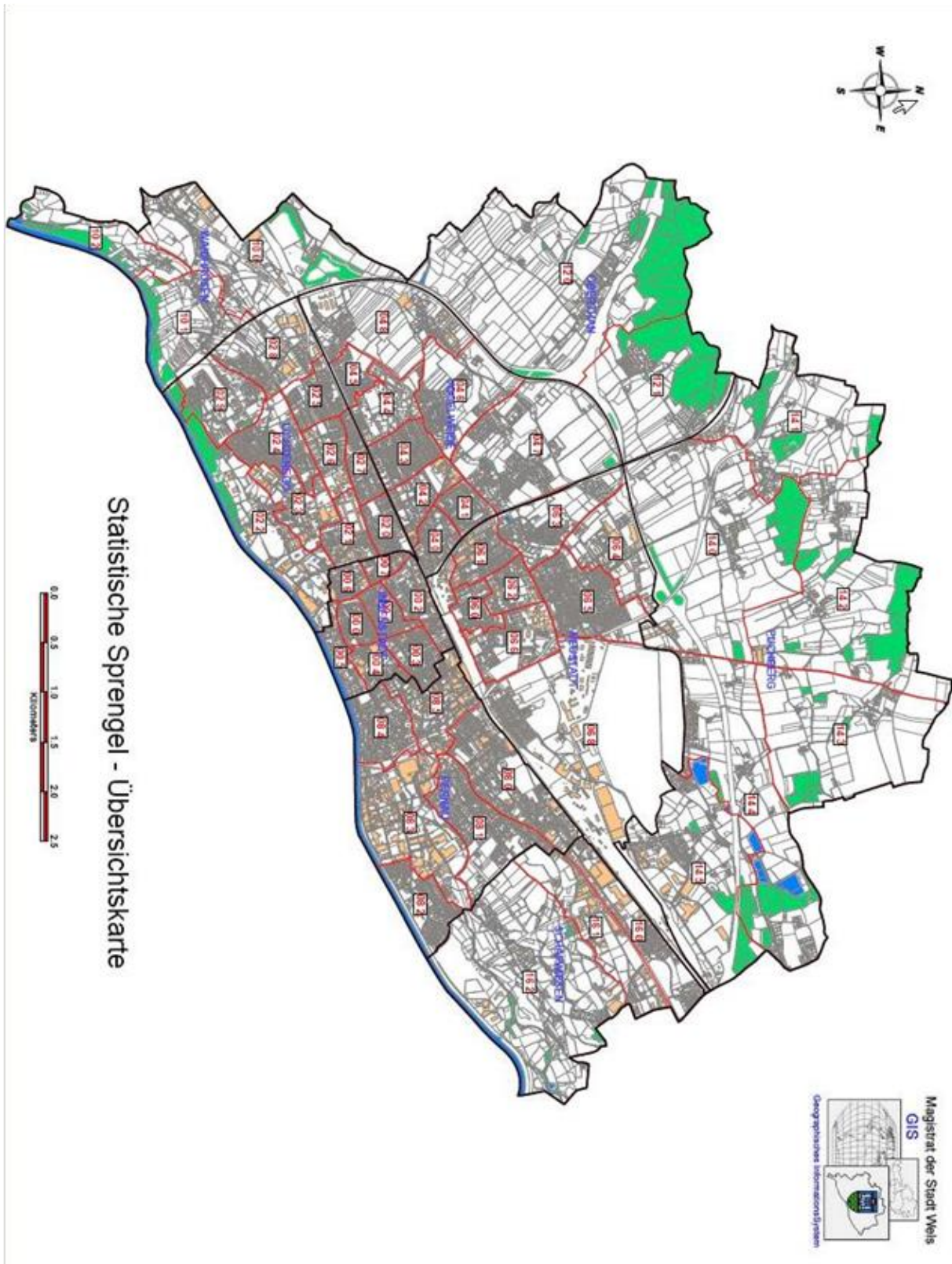

Jahr	1880	1890	1900	1910	1923	1934	1939
Wohnbevölkerung	13.175	14.735	17.308	22.015	24.248	25.956	29.533
Zuwachs		1.560	2.573	4.707	2.233	1.708	3.577
Zuwachs in %		11,84	17,46	27,20	10,14	7,04	13,78

Jahr	1951	1961	1971	1981	1991	2001	2011
Wohnbevölkerung	38.120	41.060	47.279	51.060	52.594	56.481	58.591
Zuwachs	8.587	2.940	6.219	3.781	1.534	3.887	2.110
Zuwachs in %	29,08	7,71	15,15	8,00	3,00	7,39	3,74

2.1 Entwicklung der Wohnbevölkerung

Hauptwohnsitze in Wels

Die letzte Volkszählung (Registerzählung) wurde 2011 (Stichtag 31.10.2011) durchgeführt. 58.591 Menschen hatten ihren Hauptwohnsitz in Wels.

Hintergrund Bevölkerung Österreich

Um 1900 lebten in Österreich (in seinen heutigen Grenzen) 6 Mio. Menschen. Die 7-Mio.-Marke wurde Ende der 1950er Jahre erreicht, das Überschreiten der 8. Million erfolgte im Jahr 2000. Anfang 2020 betrug die Wohnbevölkerung Österreichs 8,9 Millionen. Bis 2080 dürfte die Einwohnerzahl laut neuester Prognose auf rund 9,93 Mio. ansteigen.

(Quelle: Österreich – Zahlen – Daten - Fakten 20/21, Statistik Austria, Seite 12)



Abb. 2 : Entwicklung der Wohnbevölkerung in Wels

Bevölkerung - Österreich

Die Zahl der österreichischen Staatsangehörigen ging 2019 um 5.011 Personen zurück, wogegen die Bevölkerung mit ausländischer Staatsangehörigkeit um 47.300 Personen zunahm. Im Jahr 2019 wurden 10.500 in Österreich lebende ausländische Staatsangehörige eingebürgert, was einer Einbürgerungsrate von 0,7% entspricht.

Am 1.1.2020 zählten insgesamt 1,486.223 nichtösterreichische Staatsangehörige zum Bevölkerungsstand. Der Ausländeranteil lag damit bei 16,7%.

(Quelle: Demographisches Jahrbuch 2019, Statistik Austria, Seite 15)

Zählsprengel (Zählbezirk)	absolut				Gesamt	In Prozent				Gesamt
	Geschlecht		Staat			Geschlecht		Staat		
	m	w	Österr.	Ausl.		m	w	Österr.	Ausl.	
0	689	566	653	602	1255	54,90	45,10	52,03	47,97	100,00
1	662	595	690	567	1257	52,67	47,33	54,89	45,11	100,00
2	609	544	560	593	1153	52,82	47,18	48,57	51,43	100,00
3	868	966	1193	641	1834	47,33	52,67	65,05	34,95	100,00
4	258	327	467	118	585	44,10	55,90	79,83	20,17	100,00
5	283	253	404	132	536	52,80	47,20	75,37	24,63	100,00
6	564	466	620	410	1030	54,76	45,24	60,19	39,81	100,00
7	165	136	190	111	301	54,82	45,18	63,12	36,88	100,00
Innere Stadt	4098	3853	4777	3174	7951	51,54	48,46	60,08	39,92	100,00
20	536	473	646	363	1009	53,12	46,88	64,02	35,98	100,00
21	690	657	893	454	1347	51,22	48,78	66,30	33,70	100,00
22	101	100	161	40	201	50,25	49,75	80,10	19,90	100,00
23	369	383	538	214	752	49,07	50,93	71,54	28,46	100,00
24	535	576	982	129	1111	48,15	51,85	88,39	11,61	100,00
25	255	261	417	99	516	49,42	50,58	80,81	19,19	100,00
26	1330	1531	2142	719	2861	46,49	53,51	74,87	25,13	100,00
27	690	644	830	504	1334	51,72	48,28	62,22	37,78	100,00
28	260	267	448	79	527	49,34	50,66	85,01	14,99	100,00
29	2176	2268	2460	1984	4444	48,96	51,04	55,36	44,64	100,00
Lichtenegg	6942	7160	9517	4585	14102	49,23	50,77	67,49	32,51	100,00
40	845	894	1264	475	1739	48,59	51,41	72,69	27,31	100,00
41	757	733	1226	264	1490	50,81	49,19	82,28	17,72	100,00
42	493	556	717	332	1049	47,00	53,00	68,35	31,65	100,00
43	951	1084	1555	480	2035	46,73	53,27	76,41	23,59	100,00
44	2301	2516	3189	1628	4817	47,77	52,23	66,20	33,80	100,00
45	161	188	273	76	349	46,13	53,87	78,22	21,78	100,00
46	622	656	1065	213	1278	48,67	51,33	83,33	16,67	100,00
47	1328	1512	2400	440	2840	46,76	53,24	84,51	15,49	100,00
48	253	260	416	97	513	49,32	50,68	81,09	18,91	100,00
Vogelweide	7711	8399	12105	4005	16110	47,86	52,14	75,14	24,86	100,00
60	794	735	889	640	1529	51,93	48,07	58,14	41,86	100,00
61	188	196	315	69	384	48,96	51,04	82,03	17,97	100,00
62	423	481	666	238	904	46,79	53,21	73,67	26,33	100,00
63	885	874	1077	682	1759	50,31	49,69	61,23	38,77	100,00
64	1490	1579	1853	1216	3069	48,55	51,45	60,38	39,62	100,00
65	916	971	1491	396	1887	48,54	51,46	79,01	20,99	100,00
66	1588	1643	2062	1169	3231	49,15	50,85	63,82	36,18	100,00
68	238	209	349	98	447	53,24	46,76	78,08	21,92	100,00
Neustadt	6522	6688	8702	4508	13210	49,37	50,63	65,87	34,13	100,00
80	1334	1211	1407	1138	2545	52,42	47,58	55,28	44,72	100,00
81	1232	1266	1620	878	2498	49,32	50,68	64,85	35,15	100,00
82	501	472	777	196	973	51,49	48,51	79,86	20,14	100,00
83	88	50	65	73	138	63,77	36,23	47,10	52,90	100,00
84	749	750	1108	391	1499	49,97	50,03	73,92	26,08	100,00
85	280	204	336	148	484	57,85	42,15	69,42	30,58	100,00
Pernau	4184	3953	5313	2824	8137	51,42	48,58	65,29	34,71	100,00
100	201	194	316	79	395	50,89	49,11	80,00	20,00	100,00
101	66	54	108	12	120	55,00	45,00	90,00	10,00	100,00
102	39	45	81	3	84	46,43	53,57	96,43	3,57	100,00
Waidhausen	306	293	505	94	599	51,09	48,91	84,31	15,69	100,00
120	125	137	216	46	262	47,71	52,29	82,44	17,56	100,00
121	187	217	355	49	404	46,29	53,71	87,87	12,13	100,00
Oberthan	312	354	571	95	666	46,85	53,15	85,74	14,26	100,00
140	144	156	245	55	300	48,00	52,00	81,67	18,33	100,00
141	216	219	358	77	435	49,66	50,34	82,30	17,70	100,00
142	98	98	179	17	196	50,00	50,00	91,33	8,67	100,00
143	32	37	66	3	69	46,38	53,62	95,65	4,35	100,00
144	390	344	629	105	734	53,13	46,87	85,69	14,31	100,00
145	279	282	504	57	561	49,73	50,27	89,84	10,16	100,00
Puchberg	1159	1136	1981	314	2295	50,50	49,50	86,32	13,68	100,00
160	274	262	444	92	536	51,12	48,88	82,84	17,16	100,00
161	188	200	280	108	388	48,45	51,55	72,16	27,84	100,00
162	201	196	343	54	397	50,63	49,37	86,40	13,60	100,00
Schafwiesen	663	658	1067	254	1321	50,19	49,81	80,77	19,23	100,00
Gesamt	31897	32494	44538	19853	64391	49,54	50,46	69,17	30,83	100,00

2.2 Anwesende Bevölkerung nach Geschlecht, Staat und Zählsprengel

Anwesende Bevölkerung*

Die Anwesende Bevölkerung setzt sich aus jenen Personen zusammen, die beim Meldeamt einen Hauptwohnsitz angemeldet haben. Inkludiert sind auch jene nichtösterreichischen Staatsbürger, die einen Nebenwohnsitz gemeldet haben. 64.391 Welsler, damit ergibt sich im Jahr 2020 ein Zuwachs der Anwesenden Bevölkerung gegenüber dem Jahr 2019 (64.235). Die Stadt Wels ist in 9 Zählbezirke unterteilt, gemessen an der Anwesenden Bevölkerung ist die Vogelweide mit 16.110 Personen der größte Zählbezirk, gefolgt von Lichtenegg (14.102 Personen) und der Neustadt (13.210 Personen). Weiters:

- Pernau (8.137)
- Innere Stadt (7.951)
- Puchberg (2.295)
- Schafwiesen (1.321)
- Oberthan (666)
- Waidhausen (599)

Staat

In Wels leben 19.853 ausländische Personen (2019: 19.245). Den größten Anteil gibt es, in absoluten Zahlen, im Zählbezirk Lichtenegg mit 4.585 Personen, folgend die Neustadt (4.508 Personen) und der Vogelweide (4.005 Personen).



Abb 3.: Anwesende Bevölkerung nach Geschlecht und Zählbezirken

In Wels leben 50,46 % Frauen und 49,54 % Männer. Den höchsten Anteil weiblicher Bevölkerung weist absolut gesehen die Vogelweide auf (8.399 Personen). Prozentuell gesehen leben in Oberthan die meisten Frauen (53,15 %).

In der Inneren Stadt, Pernau, Waidhosen, Puchberg, und Schafwiesen überwiegen die Männer.

Weitere Details, siehe auch Abbildung 6, Seite 7.

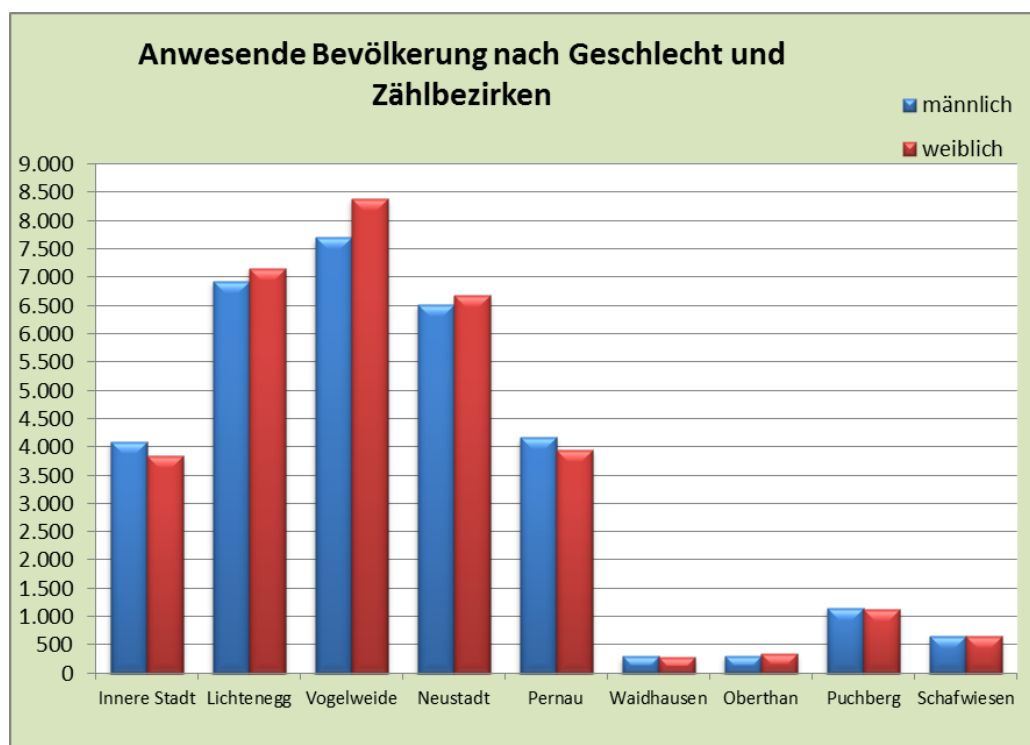

Abb 4.: Anwesende Bevölkerung nach Staat und Zählbezirken



Abb 5.: Frauenanteil nach Zählbezirken in Prozent

In Wels liegt der Frauenanteil mit Stichtag 31.12.2020 bei 50,46 %.

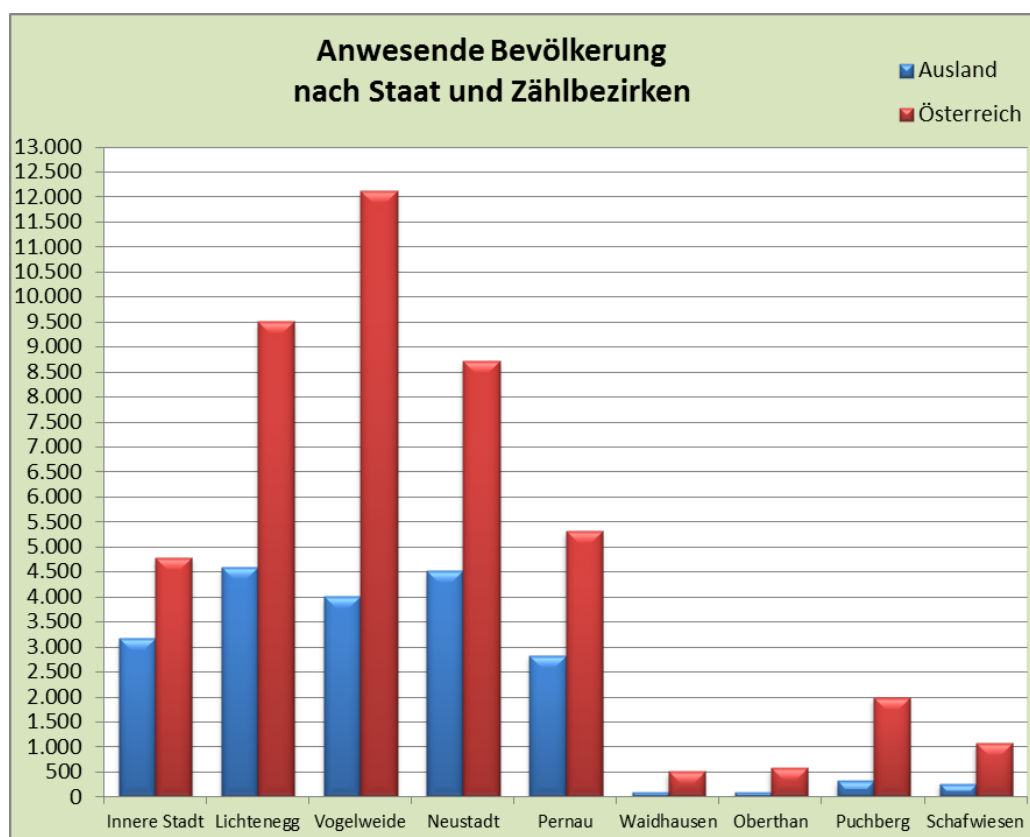

Abb 6. : Ausländeranteil nach Zählbezirken in Prozent

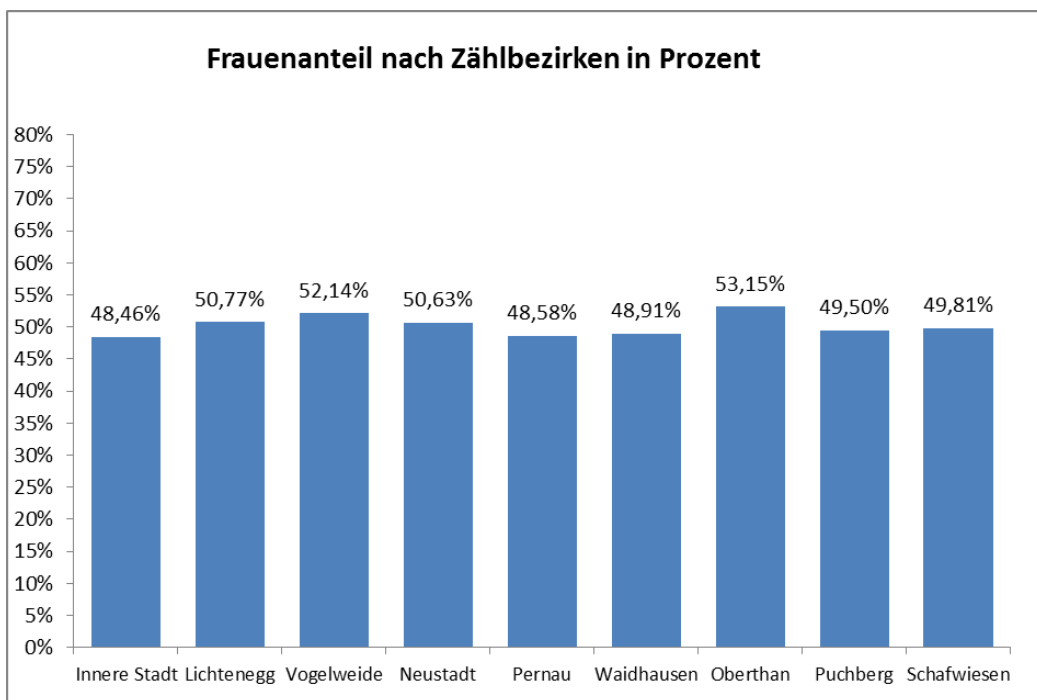
In absoluten Zahlen gemessen, liegt der Ausländeranteil in Lichtenegg am höchsten, prozentuell gesehen weist der Zählbezirk Innere Stadt mit 39,92 % den höchsten Anteil auf.

Die Stadt Wels betrachtend, liegt der Ausländeranteil mit Stichtag 31.12.2020 bei 30,83 %.

Zählsprengel (Zählbezirk)	Altersgruppen							Summe
	bis 5	6 - 14	15 - 19	20 - 29	30 - 49	50 - 59	60 - **	
0	55	67	53	322	429	154	175	1255
1	72	117	81	274	389	135	189	1257
2	60	82	58	237	316	162	238	1153
3	90	149	98	251	463	216	567	1834
4	27	36	22	83	144	63	210	585
5	23	30	30	103	138	82	130	536
6	42	85	48	179	340	142	194	1030
7	25	25	10	61	99	34	47	301
Innere Stadt	394	591	400	1510	2318	988	1750	7951
20	82	106	39	175	299	145	163	1009
21	105	106	55	231	452	165	233	1347
22	12	23	12	13	48	27	66	201
23	55	22	16	156	278	100	125	752
24	43	77	43	118	253	174	403	1111
25	20	35	37	47	116	93	168	516
26	155	194	139	370	667	380	956	2861
27	84	115	73	211	357	186	308	1334
28	18	20	27	70	126	109	157	527
29	411	562	306	606	1156	545	858	4444
Lichtenegg	985	1260	747	1997	3752	1924	3437	14102
40	103	149	105	261	438	268	415	1739
41	70	84	58	229	398	260	391	1490
42	49	56	43	147	252	171	331	1049
43	125	178	113	276	470	319	554	2035
44	380	504	318	605	1229	600	1181	4817
45	14	24	19	28	98	58	108	349
46	79	115	69	146	301	196	372	1278
47	168	170	99	401	773	486	743	2840
48	28	50	23	67	123	88	134	513
Vogelweide	1016	1330	847	2160	4082	2446	4229	16110
60	97	100	76	265	440	224	327	1529
61	18	34	20	46	91	72	103	384
62	43	71	38	92	223	128	309	904
63	121	195	103	286	482	288	284	1759
64	247	346	202	423	794	507	550	3069
65	84	164	107	237	446	323	526	1887
66	188	251	151	492	865	482	802	3231
68	20	36	29	50	102	84	126	447
Neustadt	818	1197	726	1891	3443	2108	3027	13210
80	181	230	151	415	670	388	510	2545
81	191	252	181	313	625	394	542	2498
82	46	69	43	149	221	166	279	973
83	5	5	4	28	25	21	50	138
84	58	70	80	192	287	228	584	1499
85	24	31	22	66	131	95	115	484
Pernau	505	657	481	1163	1959	1292	2080	8137
100	36	38	31	37	141	47	65	395
101	10	7	3	8	32	15	45	120
102	6	5	3	8	22	18	22	84
Waidhausen	52	50	37	53	195	80	132	599
120	13	21	12	24	66	34	92	262
121	24	43	29	38	102	86	82	404
Oberthan	37	64	41	62	168	120	174	666
140	13	26	19	37	72	53	80	300
141	38	71	18	38	136	53	81	435
142	9	17	12	12	45	39	62	196
143	4	2	2	9	15	12	25	69
144	40	84	44	61	206	139	160	734
145	24	47	31	52	139	103	165	561
Puchberg	128	247	126	209	613	399	573	2295
160	21	41	27	54	128	109	156	536
161	31	28	18	61	148	56	46	388
162	24	33	13	41	97	81	108	397
Schafwiesen	76	102	58	156	373	246	310	1321
Gesamt	4011	5498	3463	9201	16903	9603	15712	64391
in %	6,23%	8,54%	5,38%	14,29%	26,25%	14,91%	24,40%	100,00%

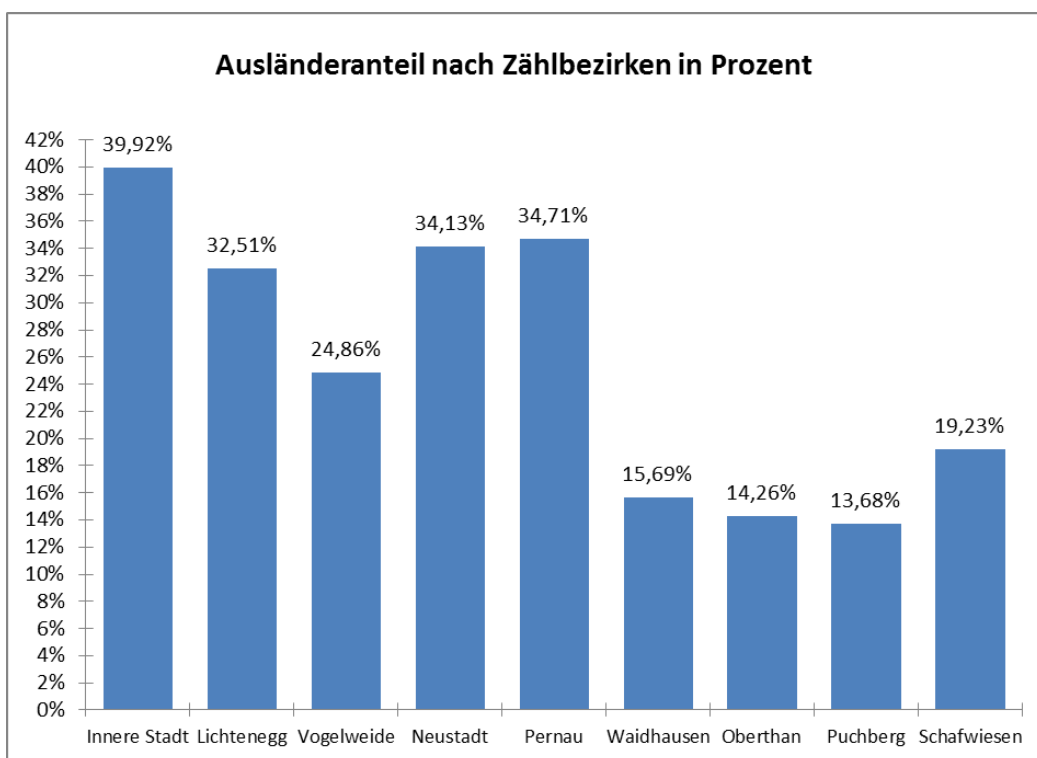
2.3 Anwesende Bevölkerung nach Altersgruppen und Zählsprengel (absolut)

Alterspyramide als Spiegel der Geschichte - Österreich

Die Geschichte des 20. Jahrhunderts hat im Altersaufbau der Bevölkerung ihre Spuren hinterlassen. Nicht nur bei den Hochbetagten, sondern bei allen 58-Jährigen und Älteren gibt es deutlich mehr Frauen als Männer. Dies ist eine Folge der generell höheren Lebenserwartung der Frauen. Die geringen Zahlen am obersten Ende der „Alterspyramide“ sind aber auch auf den Geburtenausfall im Ersten Weltkrieg zurückzuführen.

Nach dem Anschluss an das Dritte Reich 1938 stieg die Kinderzahl dagegen rasch an. Diese starken Geburtenjahrgänge um 1940 sind zurzeit etwa 78 bis 80 Jahre alt. Am Ende des Zweiten Weltkrieges sowie in den ersten Nachkriegsjahren kam es abermals zu einem Geburtenausfall, welcher im aktuellen Altersaufbau durch die „Einkerbungen“ im Bereich der 73- bis 77-Jährigen verdeutlicht wird. Am stärksten besetzt sind die Jahrgänge des „Baby-Booms“, der in der ersten Hälfte der 1960er Jahre seinen Höhepunkt erreichte. Zusätzlich verstärkt wurde diese Generation durch Zuwanderung. Die Basis der „Bevölkerungspyramide“ ist demgegenüber – infolge des nur zum Teil durch Zuwanderung kompensierten Geburtenrückganges nach dem Baby-Boom – vergleichsweise schmal.

(Quelle: Österreich – Zahlen – Daten - Fakten 20/21 Statistik Austria, Seite 12ff)

Details für Wels siehe -> Abbildungen 7, 8 und 9

Abb. 7.: Anwesende Bevölkerung nach Altersgruppen und Zählbezirken in Wels

Die Statistik unterscheidet 7 Altersgruppen, mit 26,25 % (16.903 Personen) ist die Altersgruppe 30 – 49 Jahre die größte Gruppe. Im Erwerbsalter (15 – 59 Jahre) befinden sich in Wels 39.170 Personen (60,83 %).

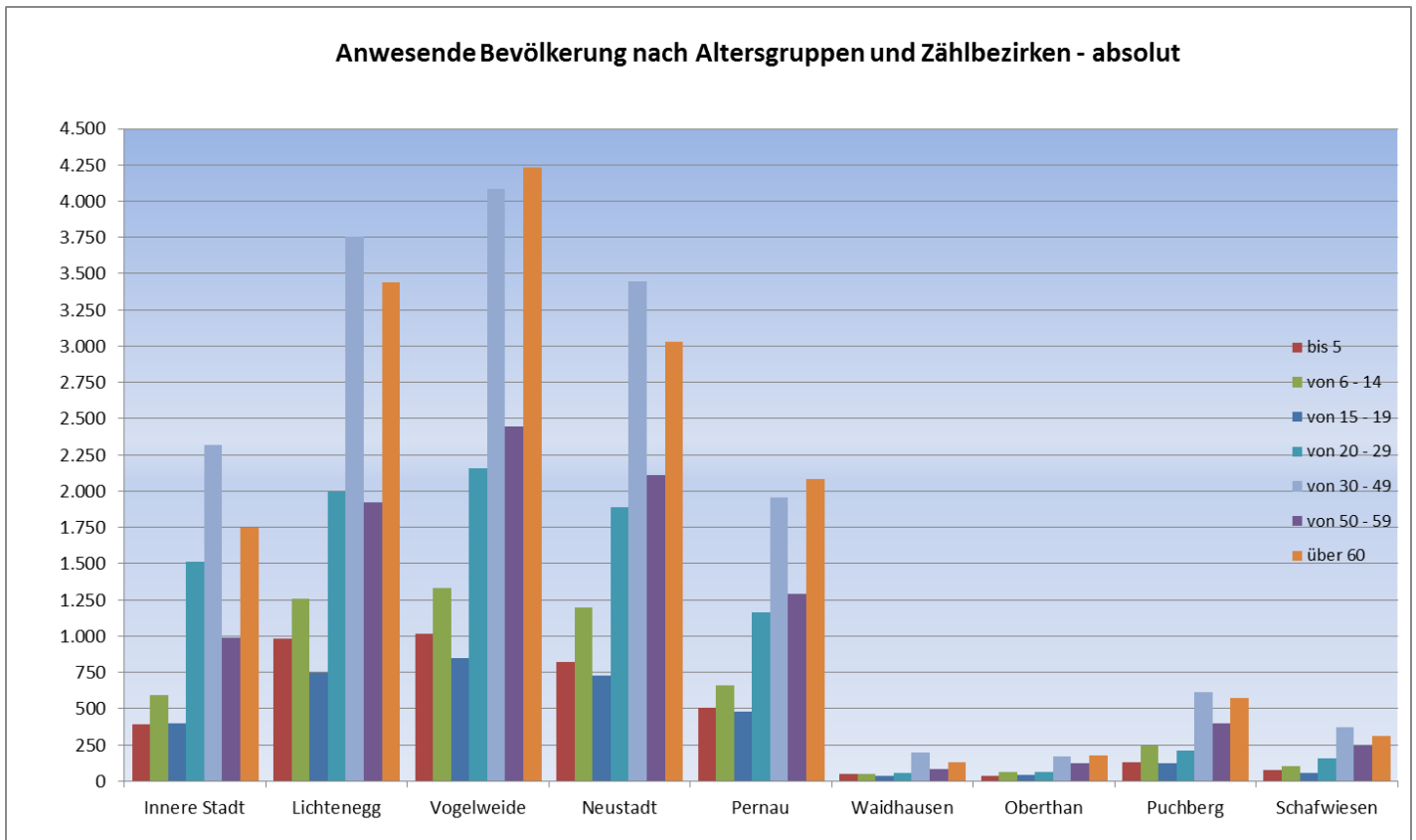

Zählsprengel (Zählbezirk)	Altersgruppen							Summe
	bis 5	6 - 14	15 - 19	20 - 29	30 - 49	50 - 59	60 - **	
0	4,38	5,34	4,22	25,66	34,18	12,27	13,94	100,00
1	5,73	9,31	6,44	21,80	30,95	10,74	15,04	100,00
2	5,20	7,11	5,03	20,56	27,41	14,05	20,64	100,00
3	4,91	8,12	5,34	13,69	25,25	11,78	30,92	100,00
4	4,62	6,15	3,76	14,19	24,62	10,77	35,90	100,00
5	4,29	5,60	5,60	19,22	25,75	15,30	24,25	100,00
6	4,08	8,25	4,66	17,38	33,01	13,79	18,83	100,00
7	8,31	8,31	3,32	20,27	32,89	11,30	15,61	100,00
Innere Stadt	4,96	7,43	5,03	18,99	29,15	12,43	22,01	100,00
20	8,13	10,51	3,87	17,34	29,63	14,37	16,15	100,00
21	7,80	7,87	4,08	17,15	33,56	12,25	17,30	100,00
22	5,97	11,44	5,97	6,47	23,88	13,43	32,84	100,00
23	7,31	2,93	2,13	20,74	36,97	13,30	16,62	100,00
24	3,87	6,93	3,87	10,62	22,77	15,66	36,27	100,00
25	3,88	6,78	7,17	9,11	22,48	18,02	32,56	100,00
26	5,42	6,78	4,86	12,93	23,31	13,28	33,41	100,00
27	6,30	8,62	5,47	15,82	26,76	13,94	23,09	100,00
28	3,42	3,80	5,12	13,28	23,91	20,68	29,79	100,00
29	9,25	12,65	6,89	13,64	26,01	12,26	19,31	100,00
Lichtenegg	6,98	8,93	5,30	14,16	26,61	13,64	24,37	100,00
40	5,92	8,57	6,04	15,01	25,19	15,41	23,86	100,00
41	4,70	5,64	3,89	15,37	26,71	17,45	26,24	100,00
42	4,67	5,34	4,10	14,01	24,02	16,30	31,55	100,00
43	6,14	8,75	5,55	13,56	23,10	15,68	27,22	100,00
44	7,89	10,46	6,60	12,56	25,51	12,46	24,52	100,00
45	4,01	6,88	5,44	8,02	28,08	16,62	30,95	100,00
46	6,18	9,00	5,40	11,42	23,55	15,34	29,11	100,00
47	5,92	5,99	3,49	14,12	27,22	17,11	26,16	100,00
48	5,46	9,75	4,48	13,06	23,98	17,15	26,12	100,00
Vogelweide	6,31	8,26	5,26	13,41	25,34	15,18	26,25	100,00
60	6,34	6,54	4,97	17,33	28,78	14,65	21,39	100,00
61	4,69	8,85	5,21	11,98	23,70	18,75	26,82	100,00
62	4,76	7,85	4,20	10,18	24,67	14,16	34,18	100,00
63	6,88	11,09	5,86	16,26	27,40	16,37	16,15	100,00
64	8,05	11,27	6,58	13,78	25,87	16,52	17,92	100,00
65	4,45	8,69	5,67	12,56	23,64	17,12	27,87	100,00
66	5,82	7,77	4,67	15,23	26,77	14,92	24,82	100,00
68	4,47	8,05	6,49	11,19	22,82	18,79	28,19	100,00
Neustadt	6,19	9,06	5,50	14,31	26,06	15,96	22,91	100,00
80	7,11	9,04	5,93	16,31	26,33	15,25	20,04	100,00
81	7,65	10,09	7,25	12,53	25,02	15,77	21,70	100,00
82	4,73	7,09	4,42	15,31	22,71	17,06	28,67	100,00
83	3,62	3,62	2,90	20,29	18,12	15,22	36,23	100,00
84	3,87	4,67	5,34	12,81	19,15	15,21	38,96	100,00
85	4,96	6,40	4,55	13,64	27,07	19,63	23,76	100,00
Pernau	6,21	8,07	5,91	14,29	24,08	15,88	25,56	100,00
100	9,11	9,62	7,85	9,37	35,70	11,90	16,46	100,00
101	8,33	5,83	2,50	6,67	26,67	12,50	37,50	100,00
102	7,14	5,95	3,57	9,52	26,19	21,43	26,19	100,00
Waidhausen	8,68	8,35	6,18	8,85	32,55	13,36	22,04	100,00
120	4,96	8,02	4,58	9,16	25,19	12,98	35,11	100,00
121	5,94	10,64	7,18	9,41	25,25	21,29	20,30	100,00
Oberthan	5,56	9,61	6,16	9,31	25,23	18,02	26,13	100,00
140	4,33	8,67	6,33	12,33	24,00	17,67	26,67	100,00
141	8,74	16,32	4,14	8,74	31,26	12,18	18,62	100,00
142	4,59	8,67	6,12	6,12	22,96	19,90	31,63	100,00
143	5,80	2,90	2,90	13,04	21,74	17,39	36,23	100,00
144	5,45	11,44	5,99	8,31	28,07	18,94	21,80	100,00
145	4,28	8,38	5,53	9,27	24,78	18,36	29,41	100,00
Puchberg	5,58	10,76	5,49	9,11	26,71	17,39	24,97	100,00
160	3,92	7,65	5,04	10,07	23,88	20,34	29,10	100,00
161	7,99	7,22	4,64	15,72	38,14	14,43	11,86	100,00
162	6,05	8,31	3,27	10,33	24,43	20,40	27,20	100,00
Schafwiesen	5,75	7,72	4,39	11,81	28,24	18,62	23,47	100,00
GESAMT	6,23	8,54	5,38	14,29	26,25	14,91	24,40	100,00

2.4 Anwesende Bevölkerung nach Altersgruppen und Zählsprengel (in Prozent)

Bevölkerung – Altersstruktur (Österreich)

Von den 8,9 Mio. in Österreich lebenden Menschen sind gut 1,28 Mio. Personen Kinder im Alter von unter 15 Jahren, rund 5,92 Mio. 15 bis 64 Jahre alt und 1,69 Mio. 65 Jahre oder älter. Das heißt, ziemlich genau zwei Drittel (66,6%) der Bevölkerung befinden sich im Erwerbsalter von 15 bis 64 Jahren, bilden also das „Erwerbspotenzial“ der Bevölkerung. 14,4% sind Kinder im Vorschul- oder Pflichtschulalter und 19,0% ältere Menschen im Pensionsalter.

Die ältere Bevölkerung im Alter von 65 und mehr Jahren gewinnt in absoluter Zahl und relativem Anteil an Gewicht – künftig noch mehr, da die Baby-Boom-Generation in absehbarer Zeit das Pensionsalter erreichen wird. Das Erwerbspotenzial bleibt insgesamt relativ stabil, allerdings altert auch die erwerbsfähige Bevölkerung.

(Quelle: Österreich – Zahlen – Daten - Fakten 20/21, Statistik Austria, Seite 14)

Abb. 8.: Anwesende Bevölkerung nach Altersgruppen und Zählbezirken in Prozent

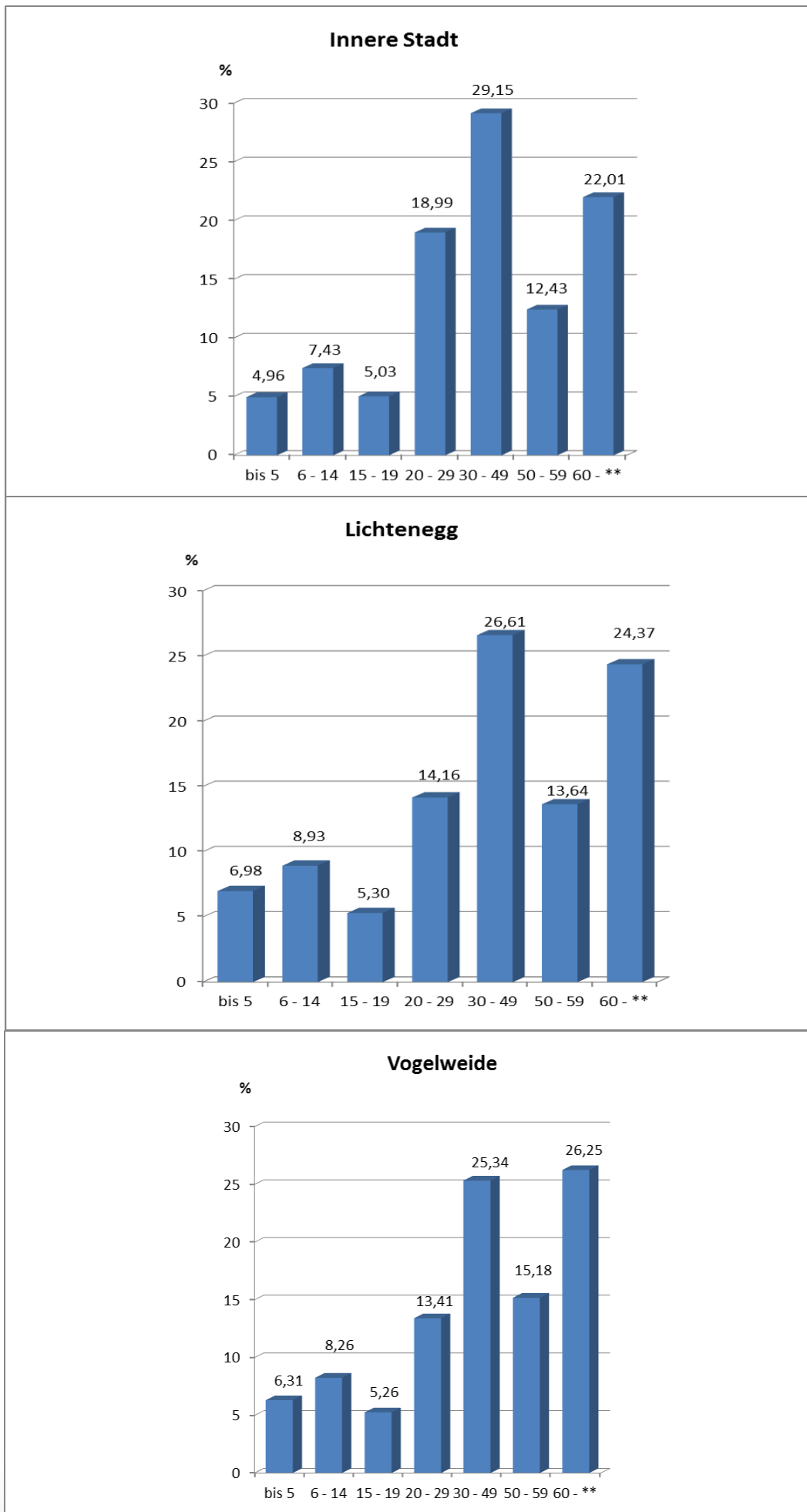

Neustadt

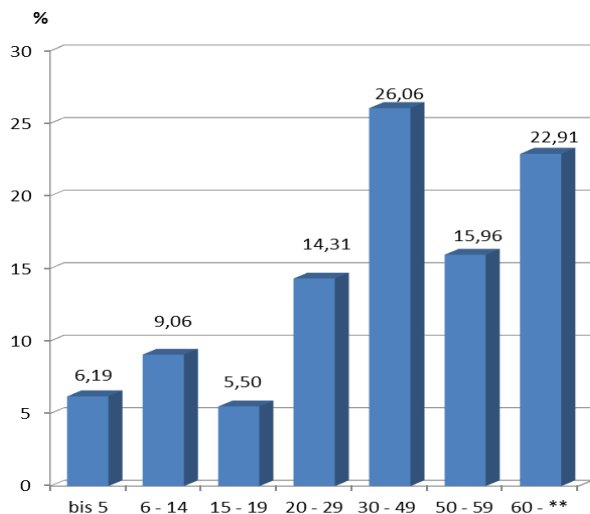

Pernau

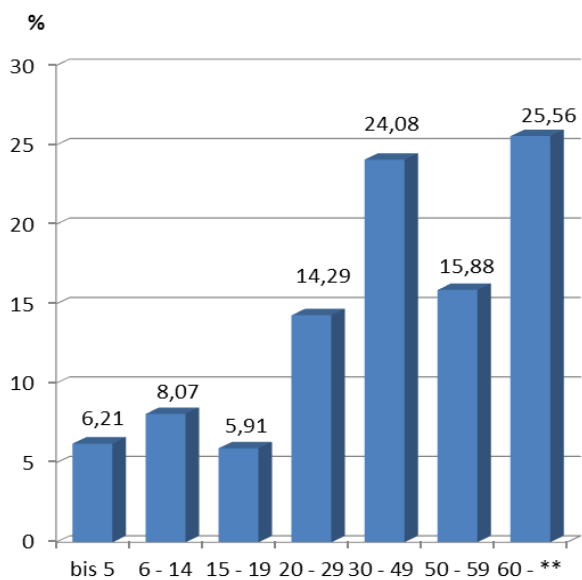

Waidhausen

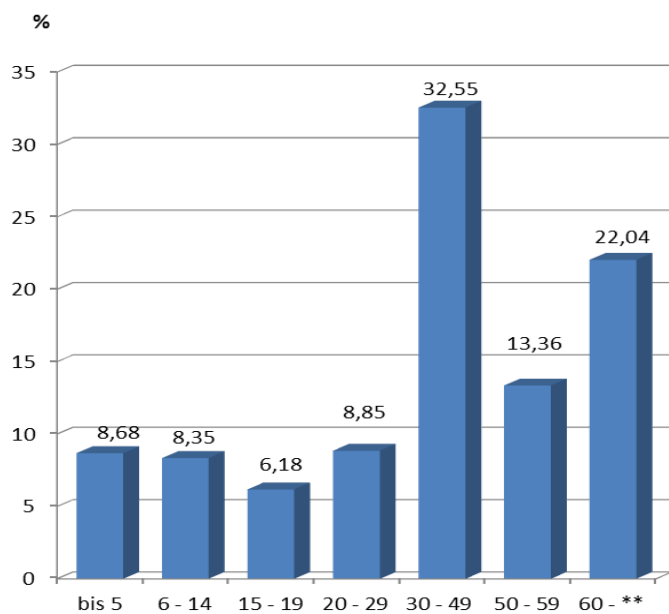

Oberthan

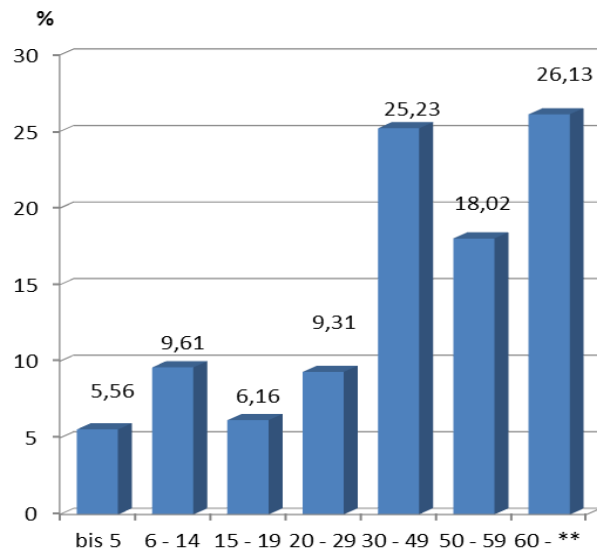

Puchberg

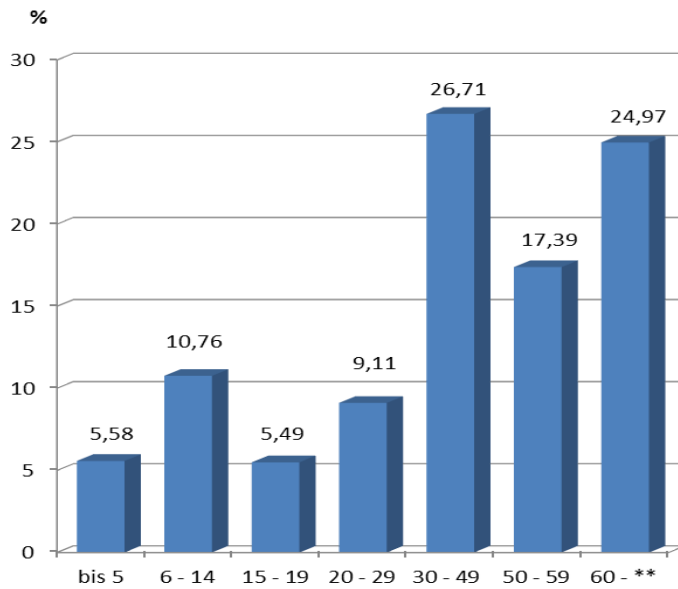

Schafwiesen

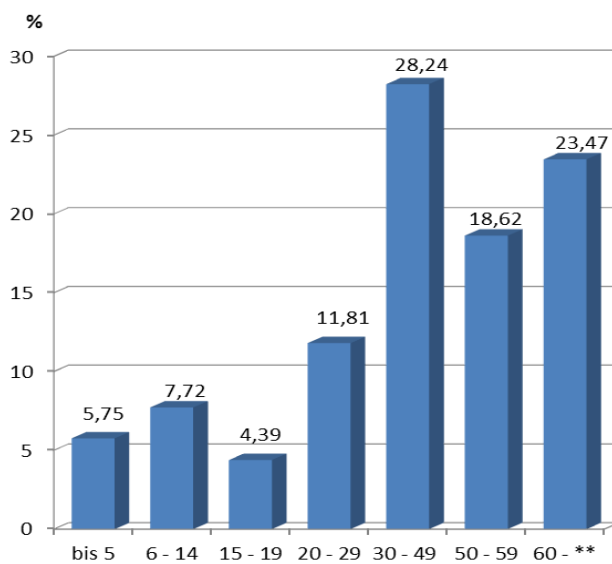



Abb. 9.: Anwesende Bevölkerung nach Altersgruppen und Zählbezirken in Prozent

Zählsprengel (Zählbezirk)	Personen pro Haushalt										Gesamt
	1	2	3	4	5	6	7	8	9	über 9	
0	544	182	55	30	19	4	3	1	1	0	839
1	376	193	48	60	22	10	2	0	0	0	711
2	385	148	58	45	18	8	4	2	0	1	669
3	461	216	103	68	34	16	5	2	0	2	907
4	129	80	34	25	10	0	0	0	0	1	279
5	149	93	27	21	12	1	0	0	0	1	304
6	423	132	50	35	19	8	5	0	0	0	672
7	65	51	21	12	4	3	1	0	0	0	157
Innere Stadt	2532	1095	396	296	138	50	20	5	1	5	4538
20	192	115	59	56	15	8	6	5	2	1	459
21	291	190	86	70	20	6	3	1	1	2	670
22	28	28	13	8	5	1	2	0	1	0	86
23	275	149	40	19	4	0	0	0	0	0	487
24	207	195	91	47	17	6	0	0	0	0	563
25	68	75	36	28	11	7	0	0	0	1	226
26	881	476	141	96	45	9	5	2	0	0	1655
27	312	168	79	63	32	8	3	0	1	0	666
28	92	91	49	22	6	2	0	0	0	0	262
29	531	434	246	234	149	73	17	9	2	1	1696
Lichtenegg	2877	1921	840	643	304	120	36	17	7	5	6770
40	461	242	99	68	33	16	2	1	0	0	922
41	537	246	68	51	10	6	3	0	0	0	921
42	317	162	63	45	11	6	0	0	0	0	604
43	392	303	141	99	36	17	2	1	1	0	992
44	761	612	277	243	142	51	18	4	1	0	2109
45	56	54	32	18	4	2	0	0	1	0	167
46	144	190	95	84	28	5	5	1	0	0	552
47	659	467	199	122	26	5	0	0	1	1	1480
48	56	73	34	36	16	3	0	0	0	0	218
Vogelweide	3383	2349	1008	766	306	111	30	7	4	1	7965
60	413	213	87	70	23	12	4	0	0	0	822
61	73	54	30	17	9	4	1	0	0	0	188
62	199	107	50	40	14	5	0	2	0	1	418
63	209	194	137	118	45	17	2	0	0	0	722
64	358	335	184	176	110	35	8	1	0	1	1208
65	306	281	128	102	30	14	12	2	0	1	876
66	1003	478	169	121	56	19	5	0	1	1	1853
68	58	56	33	29	7	5	2	0	0	1	191
Neustadt	2619	1718	818	673	294	111	34	5	1	5	6278
80	504	295	138	114	74	31	10	2	1	0	1169
81	283	306	150	144	84	23	10	2	1	0	1003
82	182	155	59	47	20	6	3	0	1	0	473
83	47	18	5	8	0	2	0	0	0	0	80
84	467	232	87	49	18	7	0	0	0	1	861
85	140	67	38	13	8	2	1	0	0	1	270
Pernau	1623	1073	477	375	204	71	24	4	3	2	3856
100	33	39	32	31	6	2	3	2	0	1	149
101	34	16	5	5	3	2	0	0	0	0	65
102	8	10	10	6	2	0	0	0	0	0	36
Waidhausen	75	65	47	42	11	4	3	2	0	1	250
120	31	27	24	12	7	2	4	0	0	0	107
121	25	40	38	30	7	5	2	0	0	0	147
Oberthan	56	67	62	42	14	7	6	0	0	0	254
140	32	45	24	23	4	1	0	0	1	0	130
141	28	45	41	30	14	2	3	0	0	0	163
142	17	21	26	11	3	2	0	0	0	0	80
143	5	9	10	5	0	0	0	0	0	0	29
144	66	91	57	42	16	9	4	1	0	0	286
145	64	73	38	39	11	5	1	0	1	0	232
Puchberg	212	284	196	150	48	19	8	1	2	0	920
160	52	89	36	23	16	5	1	0	0	0	222
161	73	41	31	20	9	2	2	0	0	0	178
162	42	65	31	26	5	1	0	0	1	0	171
Schafwiesen	167	195	98	69	30	8	3	0	1	0	571
Gesamt	13544	8767	3942	3056	1349	501	164	41	19	19	31402
in %	43,13%	27,92%	12,55%	9,73%	4,30%	1,60%	0,52%	0,13%	0,06%	0,06%	100,00%

2.5 Anwesende Bevölkerung nach Haushaltsgröße

Anwesende Bevölkerung nach Haushaltsgröße - Österreich

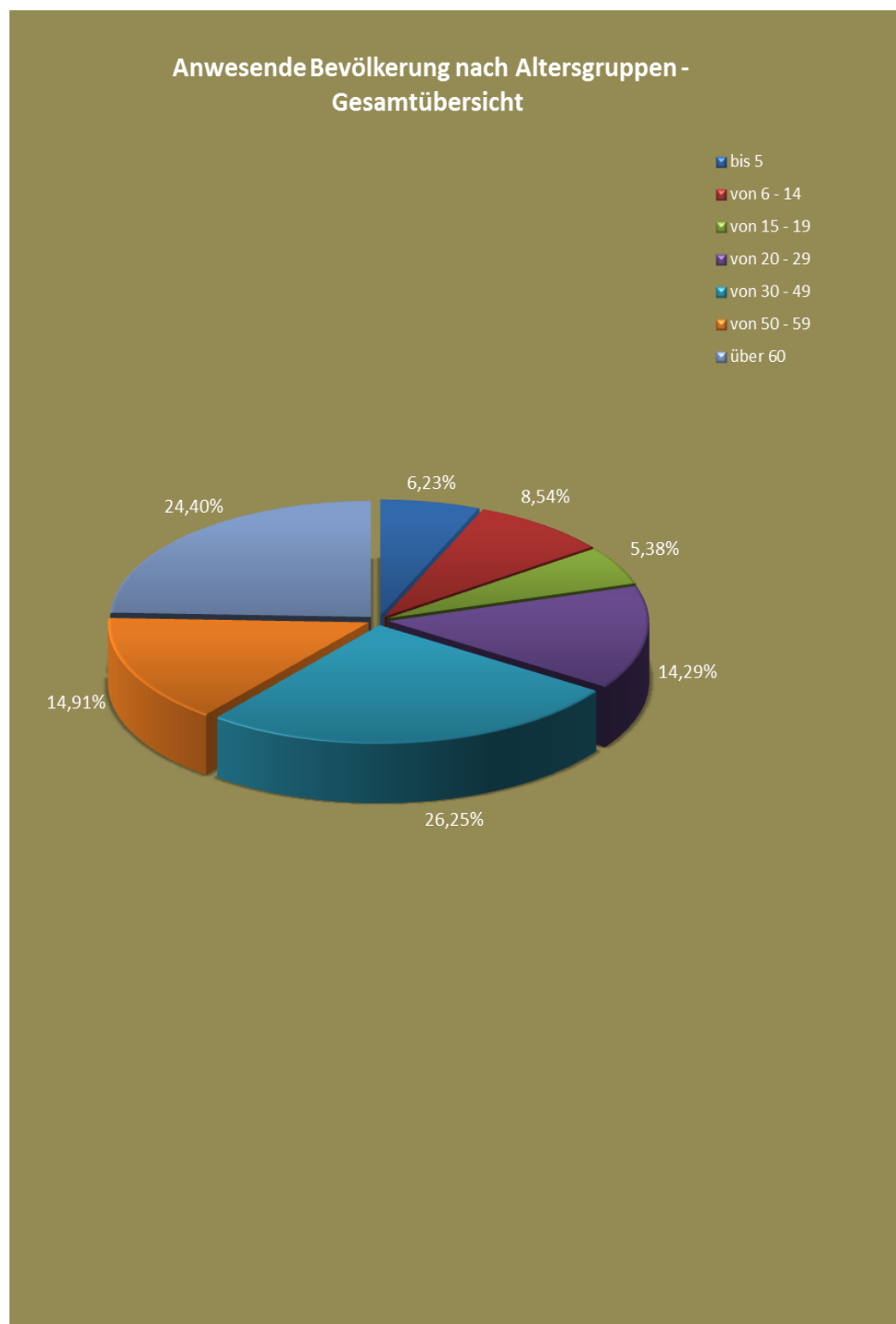
Im Jahr 2020 waren 60,2% aller Privathaushalte "Familienhaushalte". Dabei handelte es sich fast ausschließlich um Einfamilienhaushalte. In nur 56.000 Haushalten (1,4%) lebten zwei oder mehr Kernfamilien, zumeist in Eltern-Kind Verwandtschaft.

Grafische Übersichten zu den Haushaltsgrößen nach Zählbezirken sind auf den Seiten 16, 17 und 18 zu finden.

Haushalte in Österreich

Für das Jahr 2020 ergab die Mikrozensus-Arbeitskräfteerhebung 3,988.000 Privathaushalte. Anstaltshaushalte (Pflegeheime, Gefängnisse, Internate usw.) sind in dieser Zahl nicht inkludiert.

Bezogen auf die Bevölkerung in Privathaushalten (8,766.000) lag die durchschnittliche Haushaltsgröße bei 2,20 Personen. Die Haushaltsgröße entspricht dabei der Zahl der in Wohngebäuden lebenden Personen, einschließlich nur kurzfristig abwesender Personen.

(Quelle: Homepage Statistik Austria, Bevölkerung / Haushalte, Familien, Lebensformen - Haushalte)



Abb. 10.: Anwesende Bevölkerung nach Haushaltsgröße - nach Zählbezirken

Haushaltsgrößen in Österreich

Die durchschnittliche Haushaltsgröße nimmt langsam und stetig ab – während im Jahr 2010 noch durchschnittlich 2,28 Personen in einem Haushalt lebten, waren es im Jahr 2020 nur noch 2,20 Personen.

Die Haushaltsgröße ist regional sowie nach Rechtsverhältnis der Wohnung – um nur zwei wichtige Merkmale zu nennen – differenziert zu betrachten. Vorarlberg sowie das Burgenland und Oberösterreich weisen mit 2,30 bzw. 2,28 Bewohner pro Wohnung österreichweit die größten Haushalte auf. Das Burgenland hat mit 32,4% den kleinsten Anteil an Einpersonenhaushalten. Dagegen wird ein Wiener Haushalt durchschnittlich von gut zwei Personen bewohnt; der Anteil der Einpersonenhaushalte ist in Wien mit 44,4% der österreichweit höchste.

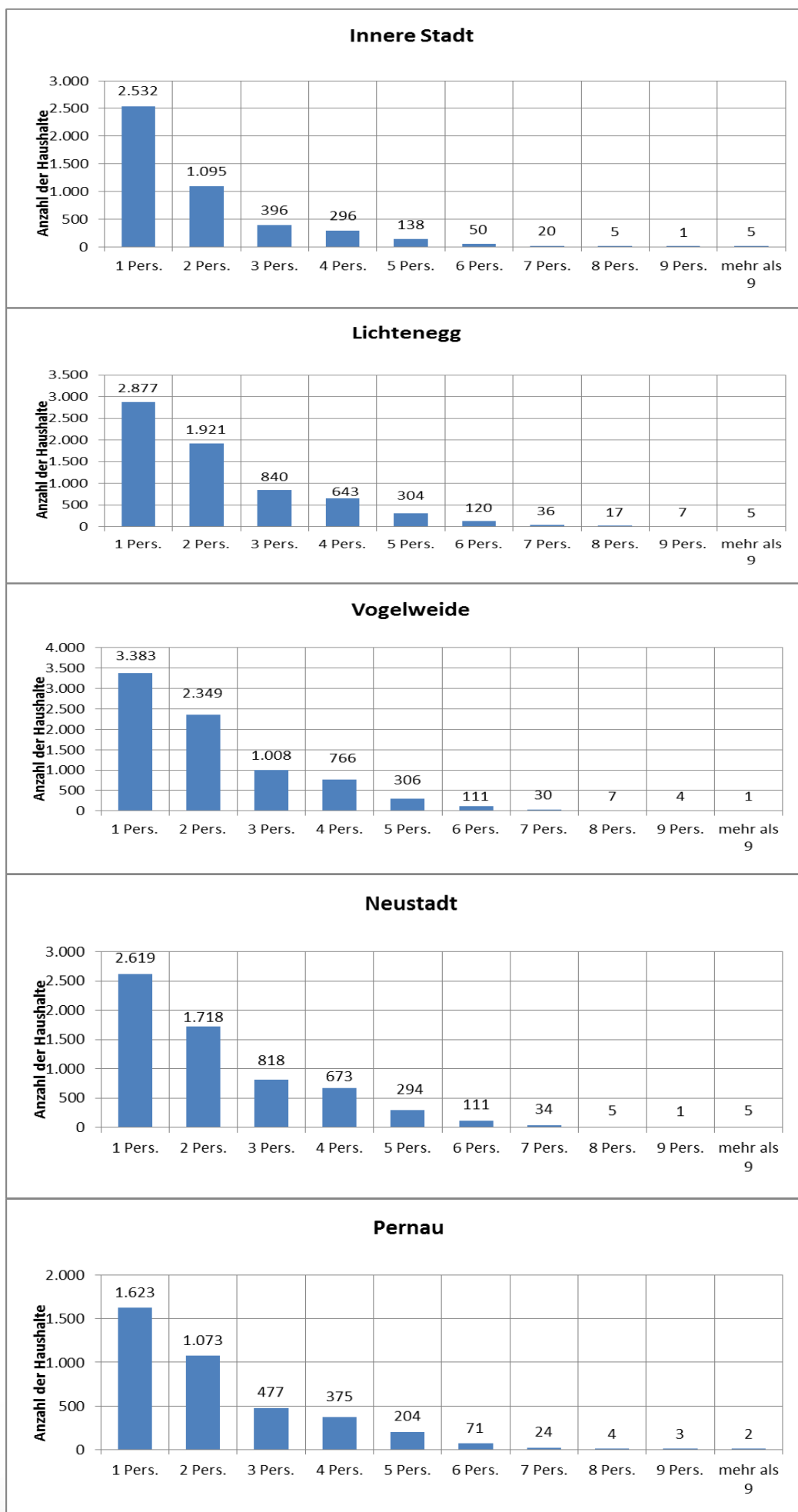
Quelle: Wohnen 2020 – Zahlen, Daten und Indikatoren der Wohnstatistik, Statistik Austria, Seite 31f)

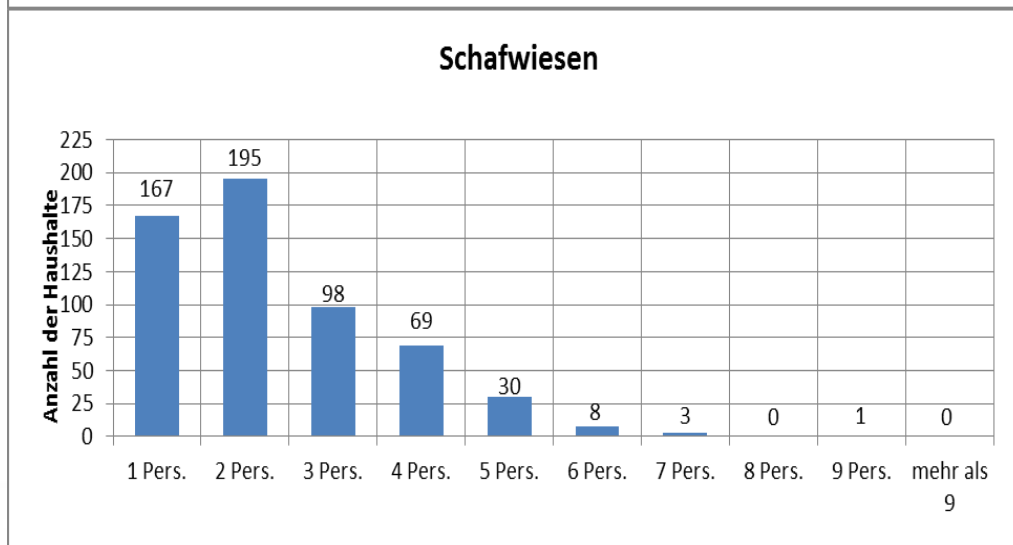
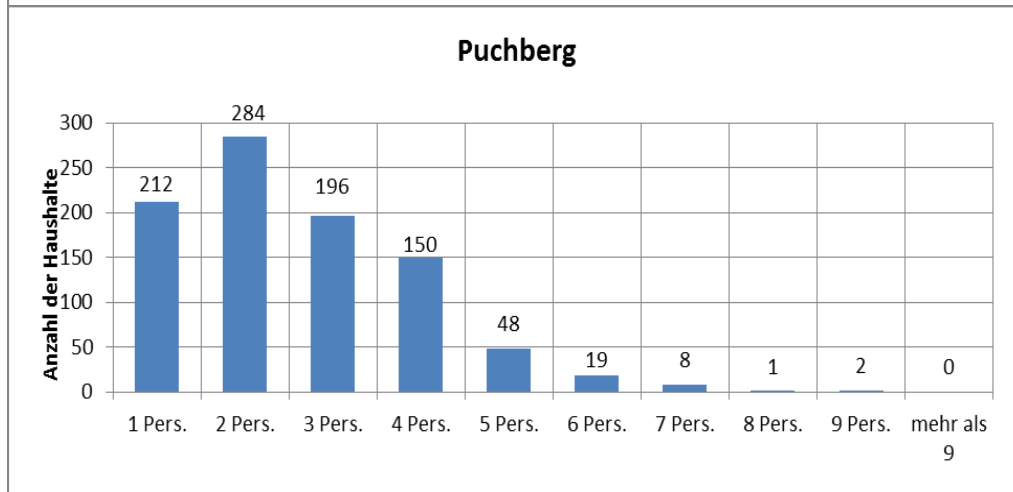
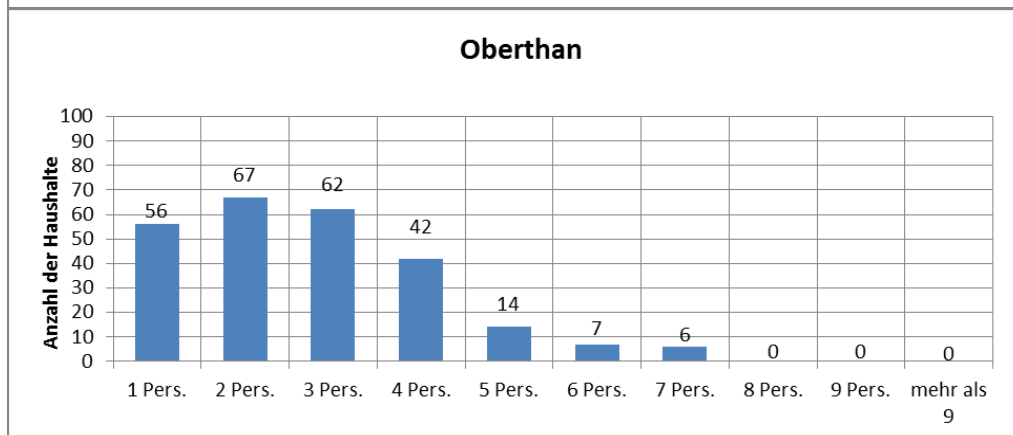
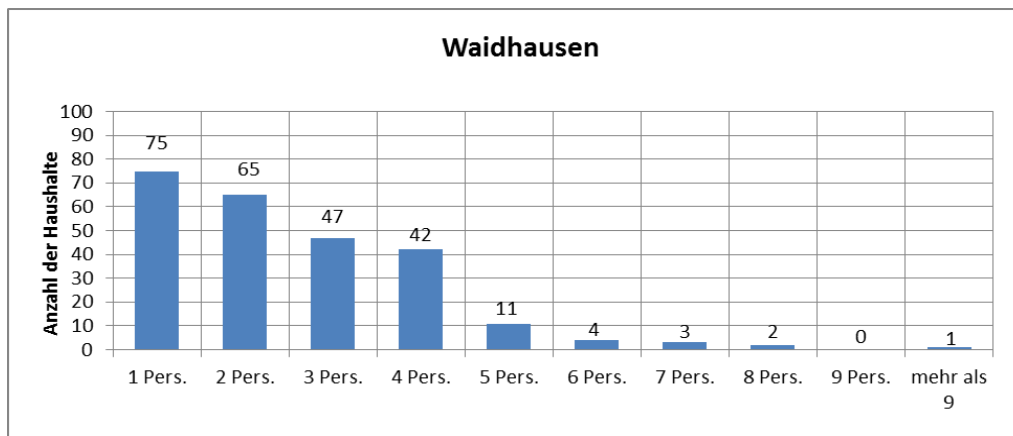

Durchschnittliche Haushaltsgröße zu Hauptwohnsitzzwecken

Die größten Haushalte sind unter den Wohneinheiten im Hauseigentum zu finden; diese weisen eine durchschnittliche Haushaltsgröße von 2,67 Personen auf.

Parallel dazu gibt es in dieser Art von Wohneinheiten auch die wenigsten Einpersonenhaushalte – 20,0% der in Hauseigentum bewohnten Wohneinheiten werden von nur einer Person zu Hauptwohnsitzzwecken genutzt.

Die Hauptmietwohnungen sowie die in Wohnungseigentum befindlichen Haushalte weisen Haushaltsgrößen von knapp über bzw. unter zwei Personen auf. Nur die sonstigen Haushalte, die u.a. auch Dienst und Naturalwohnungen umfassen, weisen eine noch niedrigere durchschnittliche Haushaltsgröße auf.

Während die Anzahl der Einpersonenhaushalte von 2010 bis 2020 zu- und die durchschnittliche Anzahl der Personen pro Haushalt abnahm, stieg bis 2014 die durchschnittliche Wohnfläche der Hauptwohnsitzwohnungen.

Erstmals im Jahr 2015 wurde auf Basis des Mikrozensus ein leichter Rückgang der durchschnittlichen Nutzfläche pro Wohnung erhoben (von 99,7 m² im Jahr 2014 auf 99,2 m² im Jahr 2015). Seit 2018 ist eine leichte Stagnation zu beobachten.

(Quelle: Quelle: Wohnen 2020 – Zahlen, Daten und Indikatoren der Wohnstatistik, Statistik Austria, Seite 32 f)



Abb. 11.: Anwesende Bevölkerung nach Haushaltsgröße – Wels - Gesamtübersicht

Jahrg.	Alter	Männer	Frauen	Gesamt
2020	0	373	320	693
2019	1	335	329	664
2018	2	331	326	657
2017	3	380	317	697
2016	4	372	324	696
2015	5	327	277	604
2014	6	332	307	639
2013	7	296	291	587
2012	8	311	299	610
2011	9	292	292	584
2010	10	308	291	599
2009	11	310	288	598
2008	12	336	299	635
2007	13	314	296	610
2006	14	326	310	636
2005	15	316	363	679
2004	16	352	308	660
2003	17	370	316	686
2002	18	368	373	741
2001	19	339	358	697
2000	20	399	377	776
1999	21	462	376	838
1998	22	423	371	794
1997	23	487	426	913
1996	24	521	437	958
1995	25	517	456	973
1994	26	524	500	1024
1993	27	525	451	976
1992	28	495	475	970
1991	29	536	443	979
1990	30	528	450	978
1989	31	503	433	936
1988	32	466	427	893
1987	33	469	416	885
1986	34	485	400	885
1985	35	438	423	861
1984	36	415	351	766
1983	37	450	414	864
1982	38	459	408	867
1981	39	435	376	811
1980	40	465	373	838
1979	41	381	382	763
1978	42	434	376	810
1977	43	350	373	723
1976	44	391	362	753
1975	45	391	414	805
1974	46	393	405	798
1973	47	389	439	828
1972	48	448	466	914
1971	49	450	475	925
1970	50	447	450	897

Jahrg.	Alter	Männer	Frauen	Gesamt
1969	51	516	490	1006
1968	52	509	484	993
1967	53	469	515	984
1966	54	487	482	969
1965	55	513	471	984
1964	56	470	490	960
1963	57	447	445	892
1962	58	476	480	956
1961	59	462	500	962
1960	60	429	458	887
1959	61	399	444	843
1958	62	374	451	825
1957	63	375	405	780
1956	64	335	362	697
1955	65	322	379	701
1954	66	306	354	660
1953	67	269	382	651
1952	68	280	322	602
1951	69	244	305	549
1950	70	294	307	601
1949	71	251	290	541
1948	72	268	345	613
1947	73	237	316	553
1946	74	234	310	544
1945	75	179	194	373
1944	76	207	306	513
1943	77	194	286	480
1942	78	196	283	479
1941	79	196	297	493
1940	80	199	317	516
1939	81	234	263	497
1938	82	128	193	321
1937	83	94	170	264
1936	84	84	152	236
1935	85	65	130	195
1934	86	56	130	186
1933	87	79	124	203
1932	88	56	116	172
1931	89	49	99	148
1930	90	34	90	124
1929	91	35	81	116
1928	92	19	72	91
1927	93	24	49	73
1926	94	9	45	54
1925	95	12	36	48
1924	96	5	21	26
1923	97	5	16	21
1922	98	3	12	15
1921	99	2	13	15
1920	100	2	2	4
1919	101	1	1	2
Gesamt		31897	32494	64391

2.6 Anwesende Bevölkerung nach Jahrgängen und Geschlecht

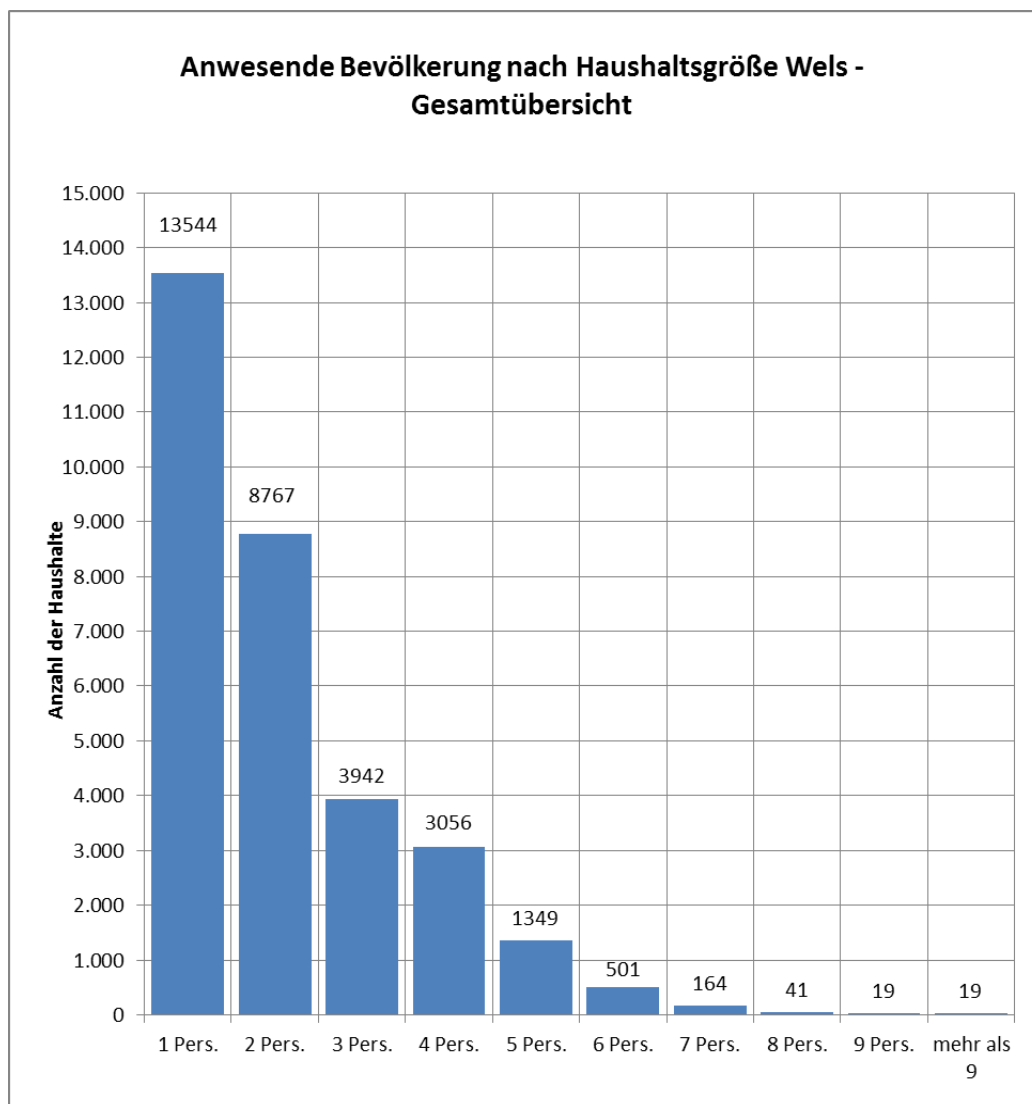
„Gesunde Lebenserwartung“ – Österreich

Das Konzept der „gesunden Lebenserwartung“ gewann in den letzten Jahren in Anbetracht der steigenden Lebenserwartung ständig an Bedeutung. Die gesunde Lebenserwartung bildet ab, wie viele Jahre eine Person in einem gewissen Alter noch in guter Gesundheit verbringen wird.

In den letzten Jahrzehnten stieg die Lebenserwartung in Österreich in einem beachtlichen Tempo. Im langfristigen Trend erhöhte sich die Lebenserwartung bei der Geburt von 1978 bis 2019 für Männer um insgesamt 10,8 Jahre und für Frauen um 8,3 Jahre. Die Lebenserwartung (bei der Geburt) für Frauen liegt mit aktuell (2019) 84,0 Jahren über jener der Männer mit 79,3 Jahren.

Betrachtet man die steigende Lebenserwartung und die voran skizzierte immer bessere Beurteilung der eigenen Gesundheit in einem gemeinsamen Indikator, nämlich der "gesunden Lebenserwartung", so lässt sich seit 1978 eine erfreuliche Entwicklung erkennen: Die Zahl der in (sehr) guter Gesundheit verbrachten Jahre stieg noch stärker als die Lebenserwartung, nämlich um 11,8 Jahre bei den Männern bzw. um 10,7 Jahre bei den Frauen. Damit erhöhte sich auch der prozentuelle Anteil der in (subjektiv) gutem Gesundheitszustand verbrachten Lebenszeit an der gesamten Lebenserwartung. Dieser Indikator stieg bei den Männern zwischen 1978 und 2019 von 77% auf 80%, bei den Frauen von 70% auf 77%.

(Quelle: Homepage Statistik Austria, Gesundheit /Gesundheitszustand/Lebenserwartung in Gesundheit)



Abb. 12.: Anwesende Bevölkerung nach dem Alter

Abb. 13.:
Anwesende Bevölkerung nach dem Alter – getrennt nach dem Geschlecht



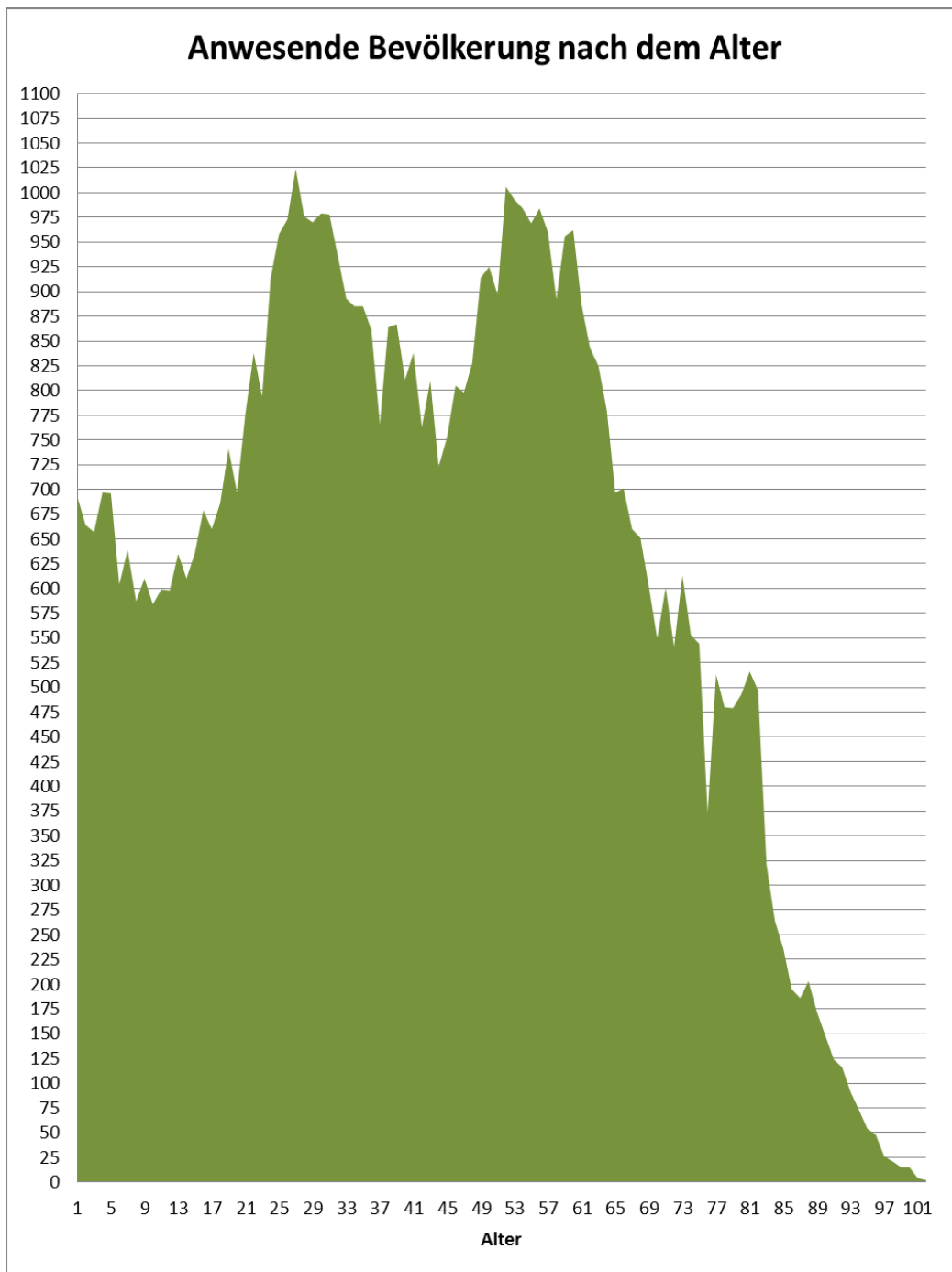
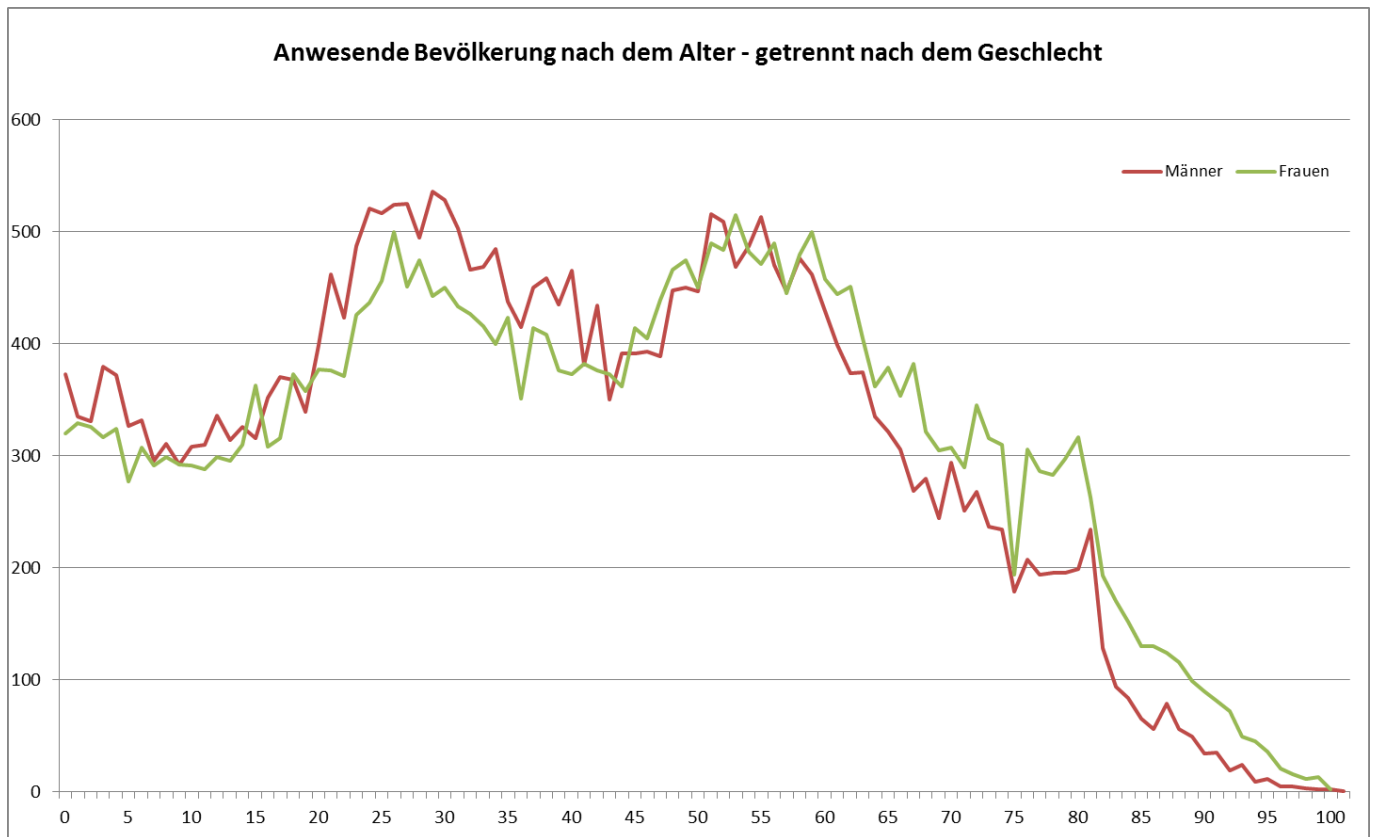

Abb. 14.: Bevölkerungspyramide - Wels

Hintergrund Bevölkerungspyramide

Als Altersstruktur oder Altersverteilung wird die statistische Verteilung von Personen oder Gegenständen auf Zeitabschnitte oder Zeitpunkte (z. B. Lebensjahre, Sterbejahre, Versagen eines Geräts) bezeichnet. Im allgemeinen Sprachgebrauch ist mit Altersstruktur fast immer die Altersverteilung der Bevölkerung gemeint. Die grafische Darstellung dieser Verteilung wird auch als Alterspyramide oder Bevölkerungspyramide bezeichnet, wobei die Altersstruktur getrennt nach Frauen und Männern auf zwei Seiten dargestellt wird. Eine solche Grafik ist wie folgt aufgebaut

X-Achse: Anzahl oder Anteil Menschen zu einem Jahrgang (Lebensalter)

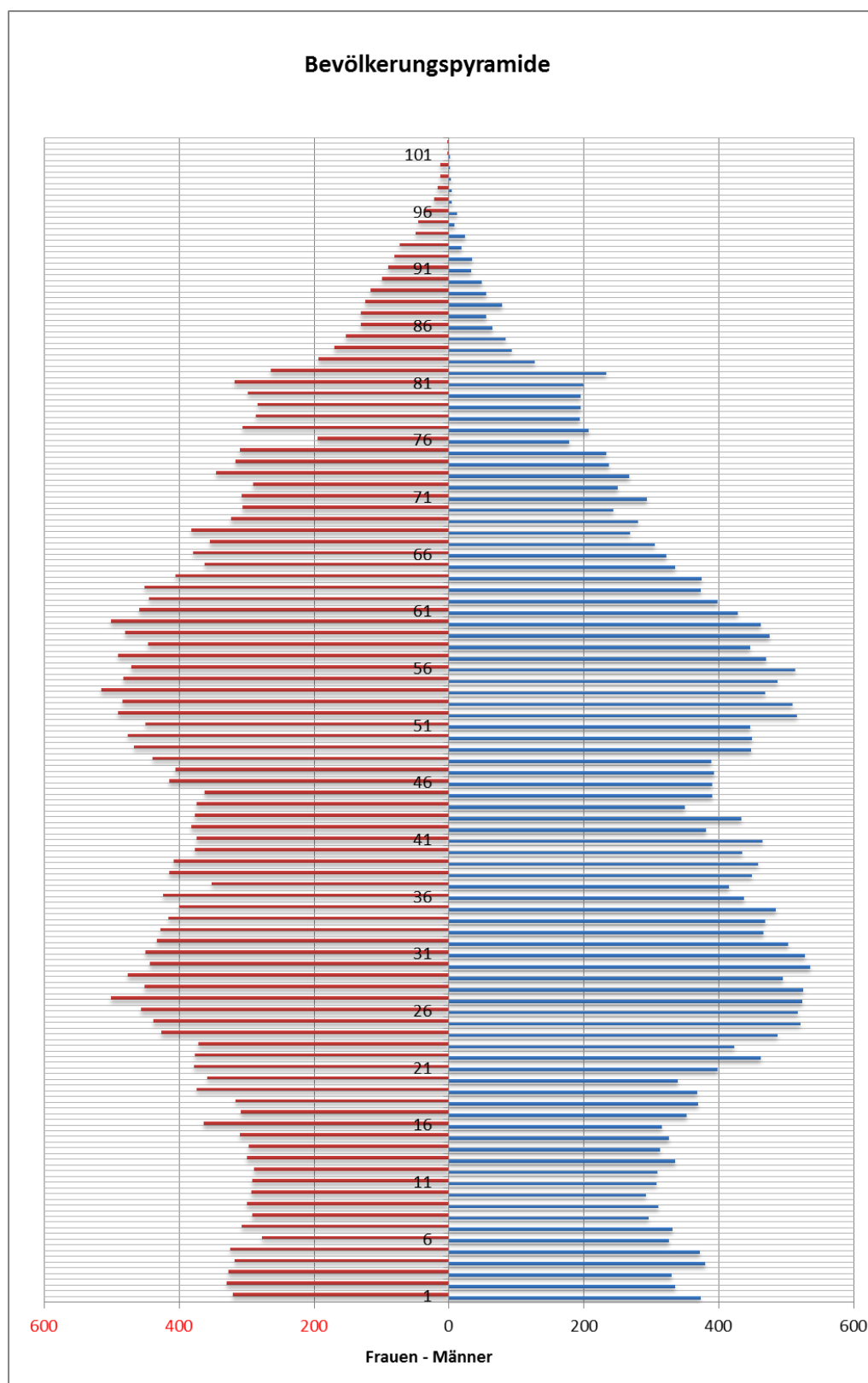
Y-Achse: Lebensalter der Menschen

Durch die Anordnung der Y-Achse in der Mitte der X-Achse werden in die eine Richtung der X-Achse die Anteile der Frauen und in die andere Richtung der X-Achse die Anteile der Männer dargestellt. Aus dieser Anordnung der Achsen und Werte entstehen verschiedene grafische Formen, die in ihrer Entstehung und in den sozialen Auswirkungen unterschiedlichste Ursachen und Ergebnisse haben.

(Quelle: wikipedia, Bevölkerungspyramide)

Zählsprengel (Zählbezirk)	a b s o l u t			In Prozent		
	Anwesende Bevölkerung *	weitere Wohnsitze	Wohnbe- völkerung	Anwesende Bevölkerung *	Weitere Wohnsitze	Wohnbe- völkerung
0	1255	95	1350	92,96	7,04	100,00
1	1257	73	1330	94,51	5,49	100,00
2	1153	77	1230	93,74	6,26	100,00
3	1834	99	1933	94,88	5,12	100,00
4	585	53	638	91,69	8,31	100,00
5	536	118	654	81,96	18,04	100,00
6	1030	125	1155	89,18	10,82	100,00
7	301	22	323	93,19	6,81	100,00
Innere Stadt	7951	662	8613	92,31	7,69	100,00
20	1009	51	1060	95,19	4,81	100,00
21	1347	56	1403	96,01	3,99	100,00
22	201	8	209	96,17	3,83	100,00
23	752	37	789	95,31	4,69	100,00
24	1111	68	1179	94,23	5,77	100,00
25	516	34	550	93,82	6,18	100,00
26	2861	109	2970	96,33	3,67	100,00
27	1334	41	1375	97,02	2,98	100,00
28	527	24	551	95,64	4,36	100,00
29	4444	84	4528	98,14	1,86	100,00
Lichtenegg	14102	512	14614	96,50	3,50	100,00
40	1739	58	1797	96,77	3,23	100,00
41	1490	54	1544	96,50	3,50	100,00
42	1049	52	1101	95,28	4,72	100,00
43	2035	95	2130	95,54	4,46	100,00
44	4817	154	4971	96,90	3,10	100,00
45	349	24	373	93,57	6,43	100,00
46	1278	80	1358	94,11	5,89	100,00
47	2840	113	2953	96,17	3,83	100,00
48	513	33	546	93,96	6,04	100,00
Vogelweide	16110	663	16773	96,05	3,95	100,00
60	1529	66	1595	95,86	4,14	100,00
61	384	31	415	92,53	7,47	100,00
62	904	37	941	96,07	3,93	100,00
63	1759	62	1821	96,60	3,40	100,00
64	3069	49	3118	98,43	1,57	100,00
65	1887	117	2004	94,16	5,84	100,00
66	3231	224	3455	93,52	6,48	100,00
68	447	28	475	94,11	5,89	100,00
Neustadt	13210	614	13824	95,56	4,44	100,00
80	2545	70	2615	97,32	2,68	100,00
81	2498	76	2574	97,05	2,95	100,00
82	973	50	1023	95,11	4,89	100,00
83	138	4	142	97,18	2,82	100,00
84	1499	170	1669	89,81	10,19	100,00
85	484	25	509	95,09	4,91	100,00
Pernau	8137	395	8532	95,37	4,63	100,00
100	395	29	424	93,16	6,84	100,00
101	120	8	128	93,75	6,25	100,00
102	84	8	92	91,30	8,70	100,00
Waidhausen	599	45	644	93,01	6,99	100,00
120	262	18	280	93,57	6,43	100,00
121	404	14	418	96,65	3,35	100,00
Oberthan	666	32	698	95,42	4,58	100,00
140	300	21	321	93,46	6,54	100,00
141	435	29	464	93,75	6,25	100,00
142	196	12	208	94,23	5,77	100,00
143	69	4	73	94,52	5,48	100,00
144	734	23	757	96,96	3,04	100,00
145	561	20	581	96,56	3,44	100,00
Puchberg	2295	109	2404	95,47	4,53	100,00
160	536	11	547	97,99	2,01	100,00
161	388	11	399	97,24	2,76	100,00
162	397	12	409	97,07	2,93	100,00
Schafwiesen	1321	34	1355	97,49	2,51	100,00
Gesamt	64391	3066	67457	95,45	4,55	100,00

2.7 Anwesende Bevölkerung nach Wohnsitzart und Zählsprengel

Begriff „Anwesende Bevölkerung“

Die Anwesende Bevölkerung setzt sich aus jenen Personen zusammen, die beim Meldeamt einen Hauptwohnsitz angemeldet haben. Inkludiert sind auch jene nicht-österreichische Staatsbürger, die einen Nebenwohnsitz gemeldet haben.

Anwesende Bevölkerung in Wels: 64.391 Personen

Der Begriff „Wohnbevölkerung“ schließt alle gemeldeten Personen ein, also auch jene, die einen „Weiteren Wohnsitz“ angemeldet haben.

Wohnbevölkerung in Wels: 67.457 Personen



Abb. 15.: Bevölkerung nach Wohnsitzart und Zählbezirken



Abb. 16.: Anwesende Bevölkerung und Wohnbevölkerung nach Zählbezirken

Jahr	Natürliche Bevölkerungsbewegung			Wanderungsbewegungen			Bevölkerungsstand	
	Geborene	Gestorbene	Bilanz	Zuwanderer	Abwanderer	Bilanz	Wohnbevölkerung	Anwesende Bevölkerung
2003	675	544	131	4.329	3.880	449	60.426	58.001
2004	646	510	136	4.415	4.150	265	60.833	58.367
2005	678	536	142	4.537	4.073	464	61.451	58.862
2006	612	484	128	4.462	4.404	58	61.651	58.921
2007	602	541	61	4.416	4.583	-167	61.575	58.877
2008	649	501	148	4.855	4.711	144	61.897	59.033
2009	604	529	75	4.796	4.619	177	62.163	59.253
2010	612	484	128	6.025	5.781	244	62.555	59.516
2011	565	520	45	6.494	6.431	63	62.731	59.735
2012	606	546	60	6.781	6.494	287	63.128	60.076
2013	611	684	-73	7.198	6.651	547	63.639	60.562
2014	638	659	-21	7.305	6.607	698	64.355	61.316
2015	638	726	-88	7.245	6.766	479	64.870	61.847
2016	685	646	39	6.687	6.456	231	65.253	62.297
2017	711	696	15	6.827	6.575	252	65.738	62.805
2018	655	679	-24	6.937	6.490	447	66.345	63.408
2019	682	735	-53	7.730	7.076	654	67.141	64.234
2020	695	816	-121	6.296	5.981	315	67.457	64.391

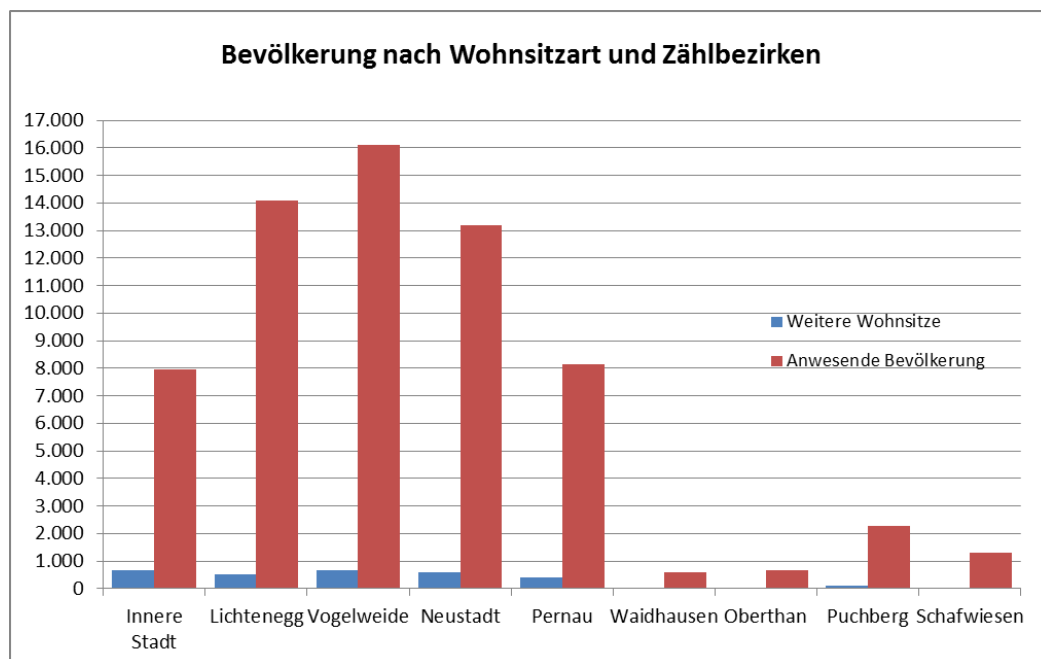
2.8 Bevölkerungsbewegung

Negative Geburtenbilanz in Wels

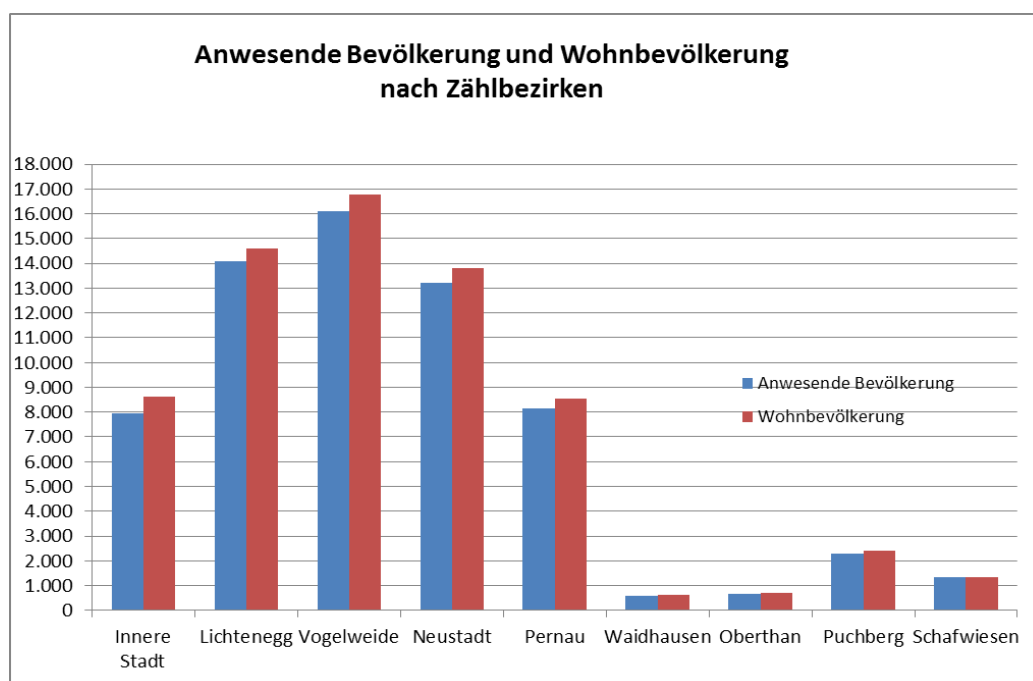
695 Geborene und 816 Gestorbene ergeben eine negative Geburtenbilanz (- 121).

Wanderungsbewegungen Bilanz

Bei den Wanderungsbewegungen ergibt sich dagegen ein positiver Saldo. Es gibt um 315 mehr Zu- als Abwanderer.



Abb. 17.: Zuwanderer vs. Abwanderer

Jahr	Geborene	Gestorbene	Bilanz	Eheschließungen
1969	754	481	273	391
1970	683	530	153	340
1971	656	552	104	331
1972	652	507	145	418
1973	611	541	70	325
1974	580	525	55	317
1975	589	549	40	306
1976	539	518	21	296
1977	581	520	61	358
1978	594	549	45	349
1979	571	548	23	340
1980	630	548	82	322
1981	644	504	140	317
1982	651	500	151	345
1983	624	512	112	392
1984	569	517	52	301
1985	560	500	60	327
1986	575	487	88	264
1987	568	482	86	547
1988	608	468	140	274
1989	559	478	81	306
1990	573	514	59	315
1991	637	461	176	305
1992	654	482	172	309
1993	682	483	199	336
1994	614	527	87	287
1995	654	504	150	314
1996	655	520	135	307
1997	688	476	212	319
1998	568	543	15	262
1999	652	475	177	249
2000	619	497	122	273
2001	585	455	130	268
2002	644	515	129	260
2003	675	544	131	276
2004	646	510	136	237
2005	678	536	142	256
2006	612	484	128	238
2007	602	541	61	214
2008	649	501	148	231
2009	604	529	75	238
2010	612	484	128	245
2011	565	520	45	231
2012	606	546	60	240
2013	611	684	-73	228
2014	638	659	-21	250
2015	638	726	-88	275
2016	685	646	39	252
2017	711	696	15	282
2018	655	679	-24	307
2019	682	735	-53	335
2020	695	816	-121	290

2.9 Natürliche Bevölkerungsbewegung

Eheschließungen in Wels

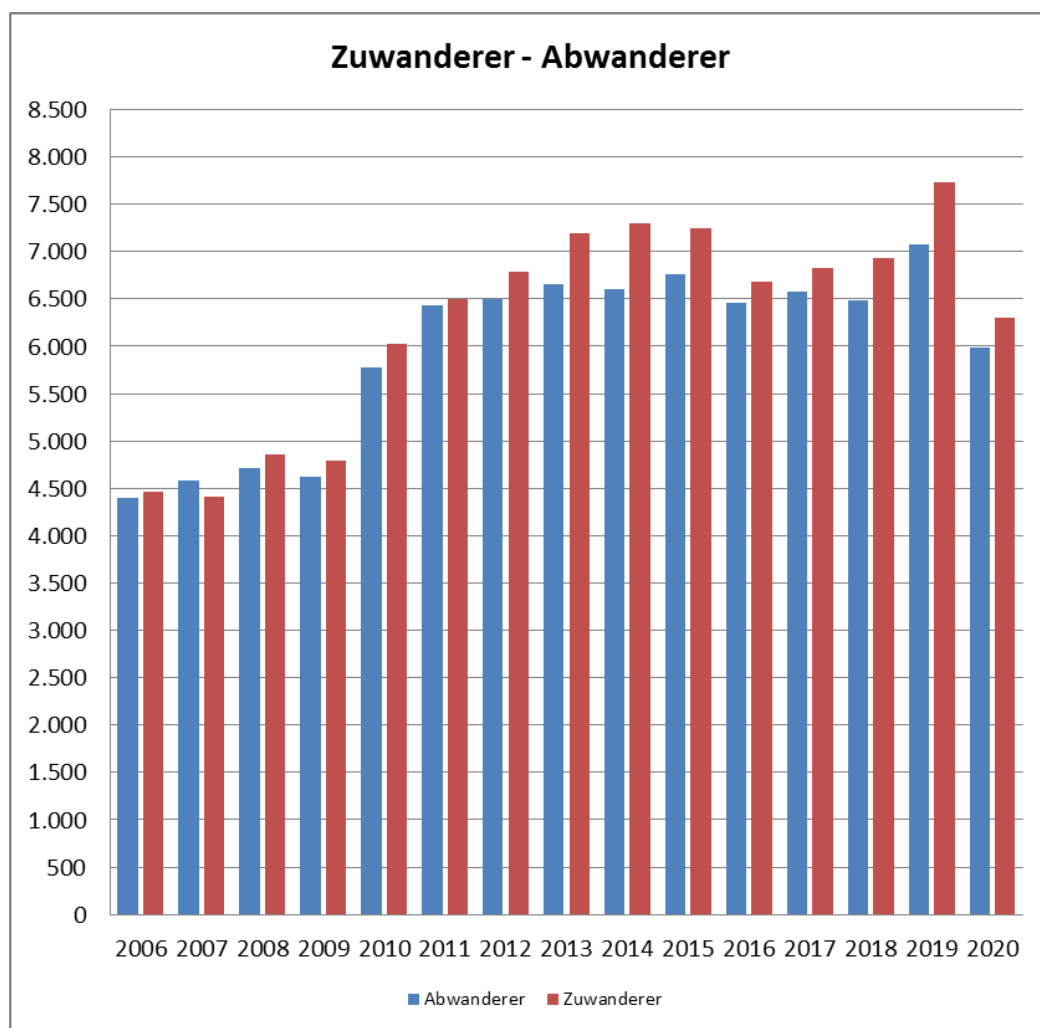
Aufgrund von COVID-19 dürften viele Paare ihre Hochzeiten verschoben haben: Die Zahl der Trauungen ist 2020 auf 290 (2019: 335) gesunken. Die Altersspanne reichte dabei von 18 bis 80 Jahren, der größte Altersunterschied zwischen zwei Eheschließenden betrug 40 Jahre.

Gestiegen ist hingegen die Zahl der Eingetragenen Partnerschaften, und zwar auf 15 (2019: sieben). Anmerkung: Seit Anfang 2019 stehen beide Möglichkeiten sowohl hetero- als auch homosexuellen Paaren offen

(Quelle: Presseaussendung Stadt Wels vom 18.01.2021)



Abb. 18.: Eheschließungen



Abb. 19.: Natürliche Bevölkerungsbewegung - Bilanz

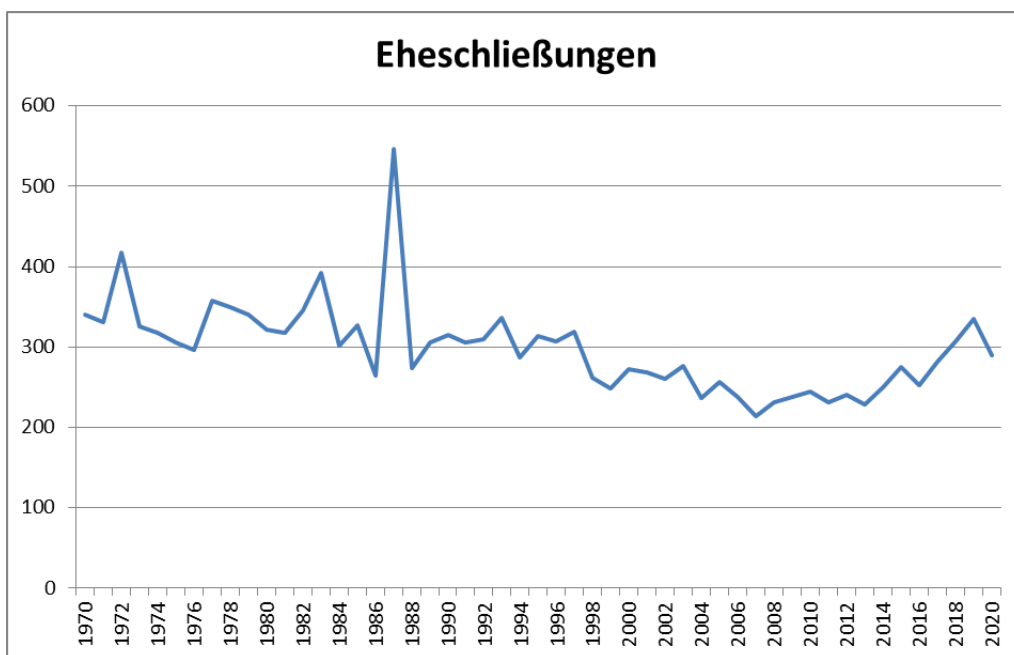

Abb. 20.: Differenz Geborene/Gestorbene

Krankenanstalt	Ärzte	Pflegepersonal	planmäßige Betten	Pflegetage
Klinikum Wels-Grieskirchen, Psychiatrische Klinik Wels	584	2.189	1.248	
Justizanstalt Wels, Pflegeanstalt	3	9	13	
Gesamt	587	2.198	1.261	352.994

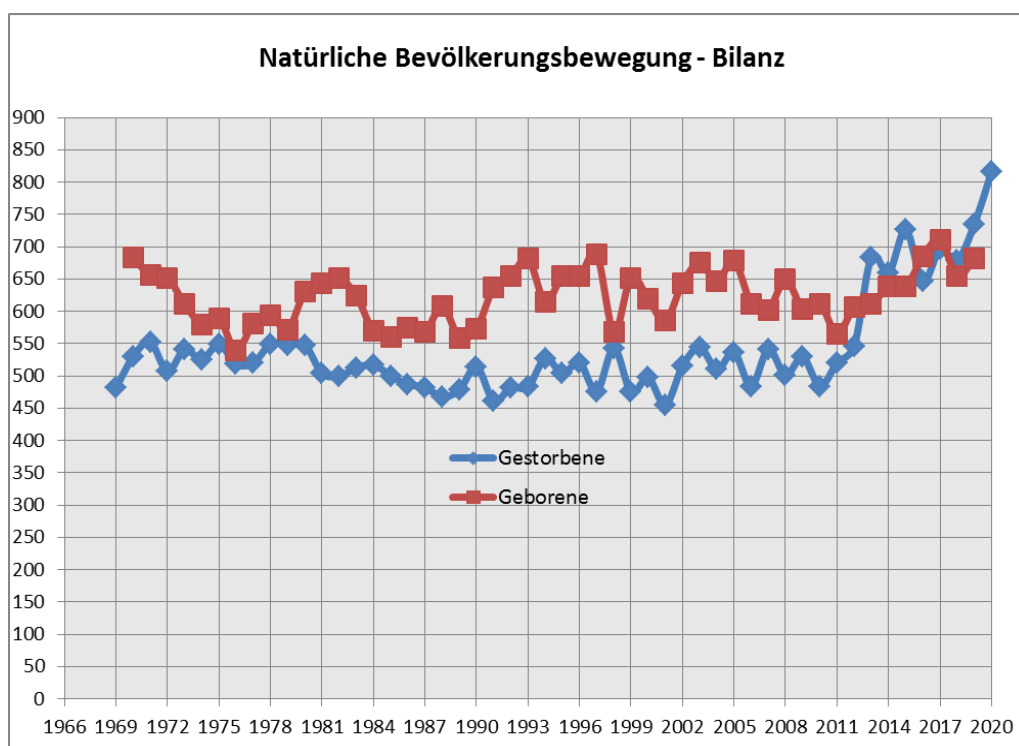
3.1 Krankenanstalten

Fachambulatorium	Ärzte	2
	Anzahl des med. Personals	39
Zahnambulatorium	Ärzte	14
	Anzahl des med. Personals	31
	Zahntechniker	7

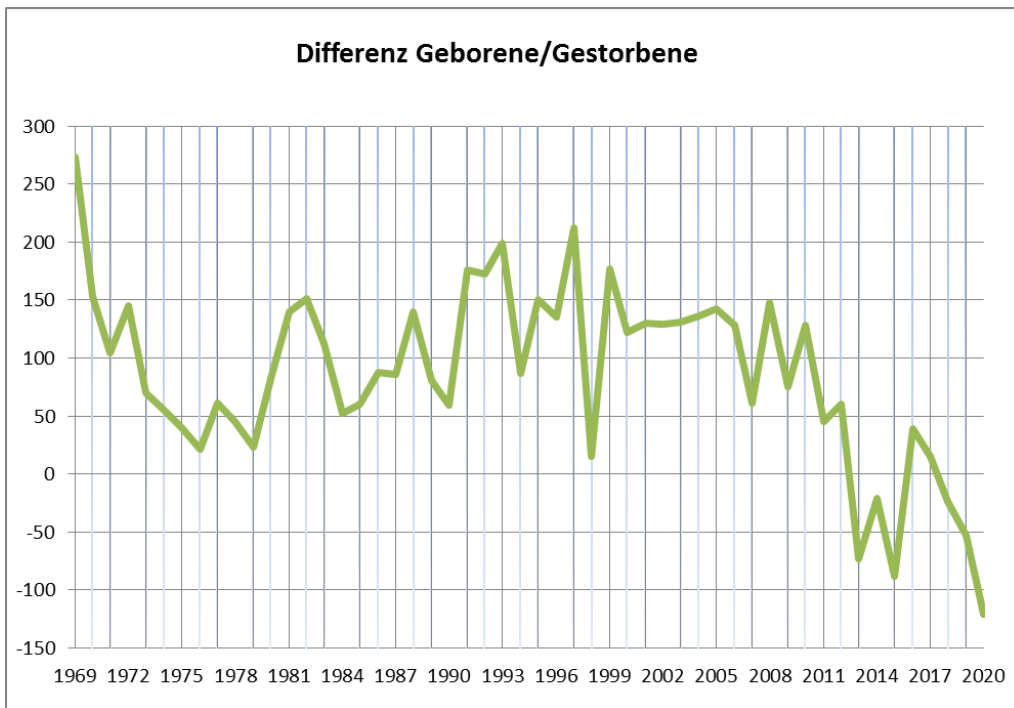
3.2 Österreichische Gesundheitskasse in Oberösterreich

ÖGK in Zahlen

- 7,2 Millionen Versicherte
- rund 12.000 Mitarbeiter an etwa 150 Standorten
- 20.000 Vertragspartner (Ärzte, Therapeuten, ...)
- 271 Krankenanstalten als Vertragspartner
- mehr als 100 eigene Gesundheitseinrichtungen und Ambulatorien

Quelle:
<https://www.gesundheitskass e.at>

Bezeichnung	Anzahl	Einwohner/Arzt
Ärzte für Allgemeinmedizin	46	1.400
Anaesthesiologie	3	21.464
Arbeits- und Betriebsmedizin	0	-
Augenheilkunde	15	4.293
Chirurgie	8	8.049
Frauenheilkunde u. Geburtshilfe	19	3.389
Hals-, Nasen-, Ohrenkrankheiten	7	9.199
Haut- und Geschlechtskrankheiten	11	5.854
Innere Medizin	18	3.577
Fachärzte für Kinderheilkunde	6	10.732
Lungenkrankheiten	5	12.878
Med. u. chem. Labordiagnostik	2	32.196
Mund-, Kiefer- und Gesichtschir.	7	9.199
Neurochirurgie	2	32.196
Neurologie und Psychiatrie	13	4.953
Nuklearmedizin	1	64.391
Orthopädie	14	4.599
Pathologie	0	-
Physikalische Medizin	1	64.391
Plastische, Ästhetische. Rek. Ch	4	16.098
Radiologie	9	7.155
Unfallchirurgie	10	6.439
Urologie	5	12.878
Zahn-, Mund- und Kieferheilkunde*	39	1.651
Apotheken	14	4.599

* niedergelassen

3.3 Medizinische Versorgung

Medizinische Versorgung – Wels

46 Allgemeinmediziner (entspricht 1400 Einwohner pro Arzt), 199 Fachärzte und 14 Apotheken - Wels verfügt über ein dichtes Netz gesundheitlicher Einrichtungen.

Jahr	Anzahl Abfallbehälter						Anzahl Bio-tonnen		Restabfall in to	Bioabfall in to	Gesamt in to
	60 Liter	90 Liter	120 Liter	240 Liter	770 Liter	1100 Liter	120 Liter	240 Liter			
2004	-	4.916	1.765	2.358	-	1.088	2.375	1.433	9.784	2.464	12.248
2005	-	4.948	1.773	2.366	-	1.100	2.386	1.442	9.809	2.413	12.222
2006	-	4.976	1.797	2.376	-	1.111	2.398	1.454	9.879	2.406	12.285
2007	-	5.034	1.845	2.359	-	1.122	2.443	1.449	9.910	2.368	12.277
2008	-	5.069	1.873	2.332	-	1.148	2.464	1.459	9.839	2.415	12.254
2009	-	5.066	1.916	2.310	-	1.159	2.477	1.464	9.831	2.456	12.287
2010	-	5.057	1.960	2.294	-	1.176	2.531	1.483	9.764	2.397	12.160
2011	718	4.778	1.558	2.291	14	1.177	2.837	1.496	9.767	2.506	12.273
2012	735	4.770	1.572	2.283	32	1.178	3.000	1.544	9.677	2.538	12.215
2013	754	4.768	1.579	2.260	46	1.197	3.113	1.561	9.635	2.555	12.190
2014	780	4.777	1.578	2.228	56	1.200	3.264	1.579	9.505	2.638	12.143
2015	791	4.796	1.600	2.209	66	1.198	3.409	1.596	9.433	2.673	12.106
2016	826	4.771	1.626	2.165	77	1.204	3.526	1.625	9.408	2.869	12.277
2017	855	4.762	1.646	2.113	90	1.224	3.667	1.669	9.535	2.884	12.418
2018	865	4.774	1.691	2.107	100	1.240	3.841	1.682	9.554	2.997	12.550
2019	908	4.759	1.729	2.118	113	1.262	4.002	1.695	9.492	3.125	12.617
2020	947	4.741	1.771	2.180	119	1.290	4.202	1.722	9.445	2.976	12.421

3.4 Abfallwirtschaft

„Achtsamer Umgang mit unseren Lebensmitteln“

Jährlich wird etwa ein Drittel der Lebensmittel weggeworfen. Das entspricht über 40 kg an Lebensmittel, die pro Haushalt im Jahr im Müll landen. Daher ist ein bewusster Umgang mit unseren Lebensmitteln umso wichtiger. Dieser umfasst wesentliche Bestandteile wie gute Einkaufsplanung, Beachtung von Regionalität und Saisonalität bis hin zur richtigen Lagerung der Konsumgüter.

Doch was tun, wenn trotz Einkaufsplanung doch mal etwas übrigbleibt? Stichwort Resteverwertung.

Wer anderen etwas Gutes tun möchte, kann überzählige Lebensmittel auch an Freunde, Bekannte oder Nachbarn weitergeben. Gerade in Zeiten der Ausgangsbeschränkungen wegen COVID-19 kann für manche Personen das Einkaufen ohnedies sehr mühsam sein. Somit hilft man nicht nur anderen, sondern setzt auch ein Zeichen gegen Lebensmittelverschwendung.

Quelle:
(<http://www.umweltprofis.at/>)

Restabfallbehälter nach Entleerungsintervallen

Entleerungen/Jahr	60 l-Tonnen	90 l-Tonnen	120 l-Tonnen	240 l-Tonnen	770 l-Tonnen	1100 l-Tonnen
52	0	4	0	86	47	1014
26	546	3.229	1.771	2.014	69	248
13	399	1.503	0	0	0	0
9	2	5	0	8	3	28
	947	4.741	1.771	2.108	119	1.290



Abb. 21.: Abfallmengen in Tonnen

Altstoffart in kg							
	2014	2015	2016	2017	2018	2019	2020
* Verpackung:	596.619	604.140	556.063	578.518	600.263	667.715	640.439
** Altstoffe:	4.682.124	5.354.303	3.963.068	3.929.098	4.010.202	4.590.146	4.445.552
*** Elektroaltgeräte + Batterien	504.077	540.321	535.786	478.505	485.010	479.453	545.532
**** Problemstoffe	95.926	105.643	91.915	81.392	83.138	86.330	99.398
***** Sonstige Abfälle	1.015.079	1.267.404	2.174.517	1.873.412	1.950.454	2.059.218	2.370.945
***** Wiederverwendung	48.755	55.347	57.559	65.239	71.953	73.391	52.211
Gesamt	6.942.580	7.927.158	7.378.908	7.006.164	7.201.020	7.956.253	8.154.077

3.5 Altstoffsammel- mengen in den Sam- melzentren

Altstoffsammel- mengen

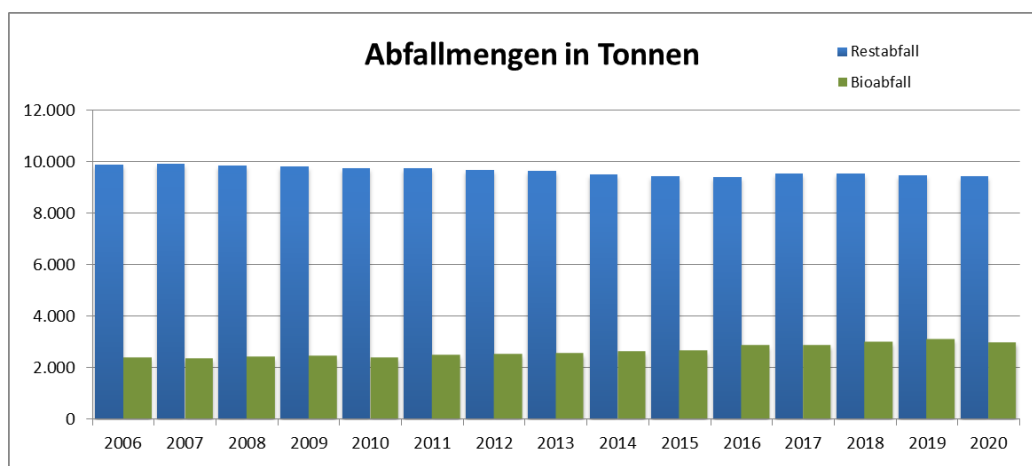
Die Altstoffsammel-
mengen in den Sammelzentren ha-
ben sich gegenüber dem
Vorjahr wieder erhöht. Die
Gesamtmenge betrug im
Jahr 2019 7,956.253 kg, im
Jahr 2020 lag diese Zahl bei
8,154.077 kg (+ 2,5 %).

Aufteilung lt. BAV
* z.B.: Kunststofffolien, Metallverpackungen, Holzverpackungen, Kartonagen,
** z.B.: Flachglas, Alteisen, Reifen, Altpapier, Textilien, Grünschnitt, Bauschutt
*** z.B.: Bildschirmgeräte, Kühlgeräte, Elektro-Großgeräte, Elektro-Kleingeräte
**** z.B.: Altöl, Altlacke, Altfarben, Chemikalien, Werkstättenabfälle, Spraydosen
***** z.B.: Sperrige Abfälle, Dispersionsfarben, Altmedikamente, Injektionsnadeln
***** z.B.: Textilien, Schuhe, Cartridges, Tintenpatronen, Elektro-Großgeräte



Abb. 22.: Altstoffe in kg

Altstoffsammelmengen der Stadt Wels					
Jahr	KFZ ohne Kennzeichen	gesammeltes Altglas in to	gesammelte Metallbehälter in to	gesammeltes Altpapier in to	gelber Sack in to
2003	313	1.143	149	4.364	1143
2004	393	1.399	152	4.593	1165
2005	423	1.315	154	4.824	1.180
2006	509	1.332	153	5.088	1.221
2007	320	1.326	146	5.256	1.225
2008	259	1.354	148	5.173	1.232
2009	319	1.371	145	5.014	1.256
2010	344	1.353	135	4.867	1.300
2011	270	1.384	138	4.951	1.289
2012	198	1.341	138	4.888	1.301
2013	190	1.395	138	4.830	1.341
2014	127	1.411	138	4.861	1.303
2015	121	1.386	140	4.743	1.317
2016	122	1.406	144	4.620	1.350
2017	80	1.500	145	4.592	1.364
2018	267*	1.527	142	4.447	1.376
2019	271	1.604	145	4.299	1.430
2020	279	1.639	164	4.133	1.482

* ab 2018 auch inklusive der Anzeigen vom LPD Wels

Altpapier

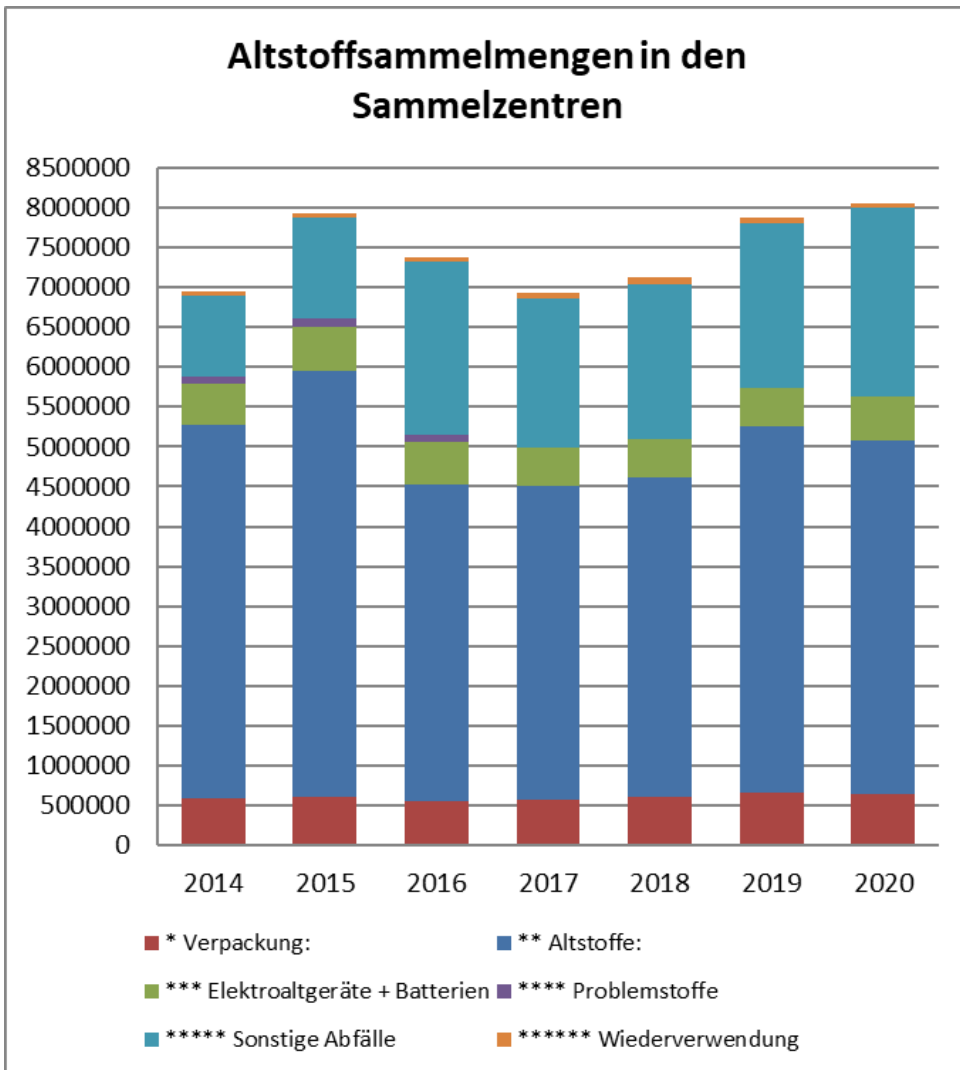
Altpapier ist in der Papiererzeugung der wichtigste Rohstoff. Simple Tipps können dabei helfen, unseren Altpapierberg zu minimieren: Vermeide zum Beispiel Kataloge oder Abos in Papierform und nutze die „Online-Variante“, das gilt auch für Bankangelegenheiten.

Papier, das du bereits hast, kannst du auf der Rückseite noch optimal als Notiz- oder Einkaufszettel nutzen. Und speziell für alle Kaffeeliebhaber: Verwendet eure eigenen – wiederverwendbaren – Coffee-to-go-Becher.

(Quelle: https://www.umweltprofis.at/allgemein/module/profis_wissen_alle_s.html)



Abb. 23.: Altstoffsammelmengen in Tonnen

Jahr	Schwefeldioxid	Staub	Stickstoffmonoxid	Stickstoffdioxid	Kohlenmonoxid
2007	0,0030	0,024	0,015	0,026	0,33
2008	0,0030	0,024	0,019	0,029	0,33
2009	0,0028	0,024	0,016	0,026	0,31
2010	0,0032	0,026	0,014	0,030	0,32
2011	0,0029	0,025	0,016	0,029	0,32
2012	0,0026	0,023	0,014	0,027	0,30
2013	0,0026	0,023	0,012	0,028	0,28
2014	0,0027	0,021	0,018	0,027	0,29
2015	0,0025	0,021	0,016	0,027	0,28
2016	0,0018	0,019	0,014	0,024	0,27
2017	0,0018	0,019	0,012	0,024	0,27
2018	0,0031	0,020	0,010	0,023	0,26
2019	0,0009	0,017	0,011	0,023	0,26
2020	0,0007	0,015	0,009	0,019	0,25

Angaben in mg/m³

3.6 Luftgütesituation

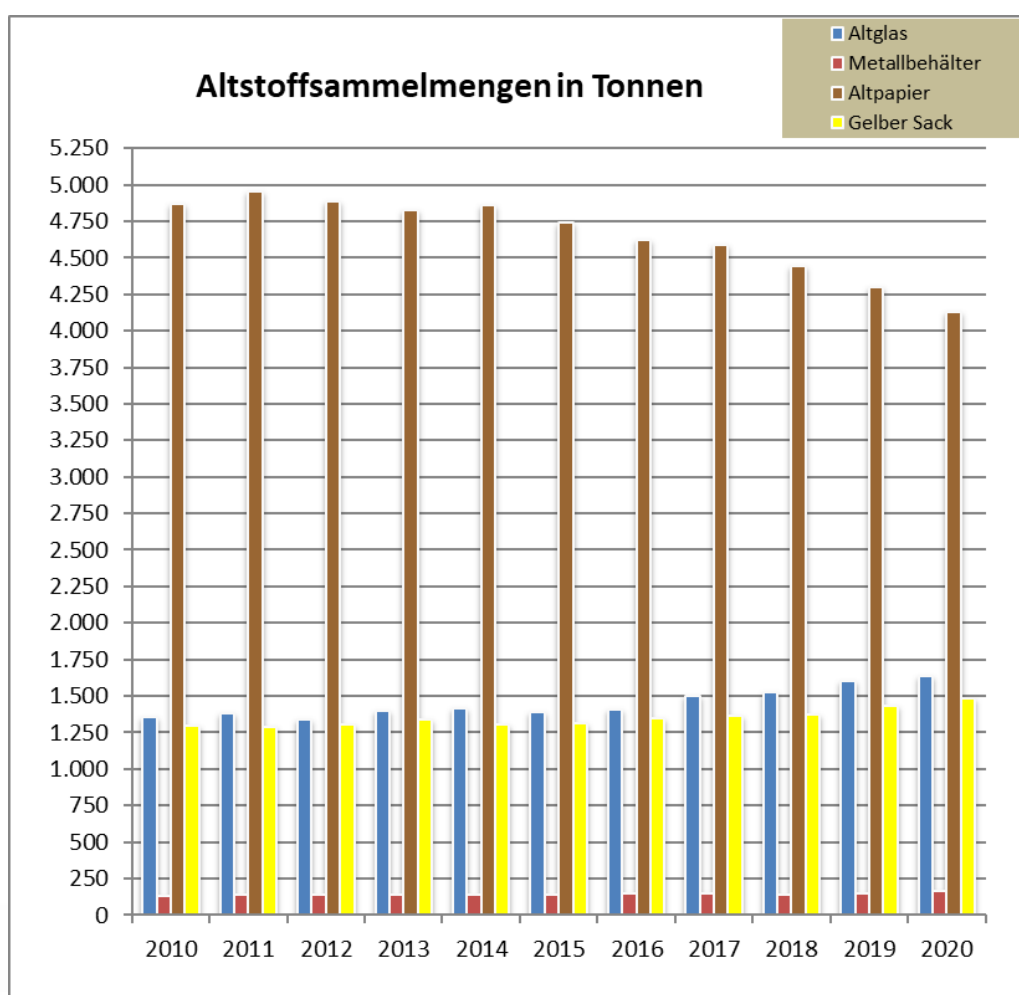
CLAIRISA - Climate-Air-Information-System for Upper Austria

Die interaktive Webanwendung CLAIRISA erlaubt die Abfrage von Klima- und Luftgütedaten sowie Klimaszenarien für jeden Ort in Oberösterreich. Damit stehen wichtige Basisdaten – nicht nur für die Planung von Maßnahmen zur Klimawandelanpassung – zur Verfügung. Grundlage sind meteorologische Daten von mehr als 200 Wetter- und Luftmessstationen in ganz Oberösterreich im Zeitraum 1981 bis 2010.

<http://www.doris.eu/themen/umwelt/clairisa.aspx>

Abb. 24.: Entwicklung Luftgütesituation

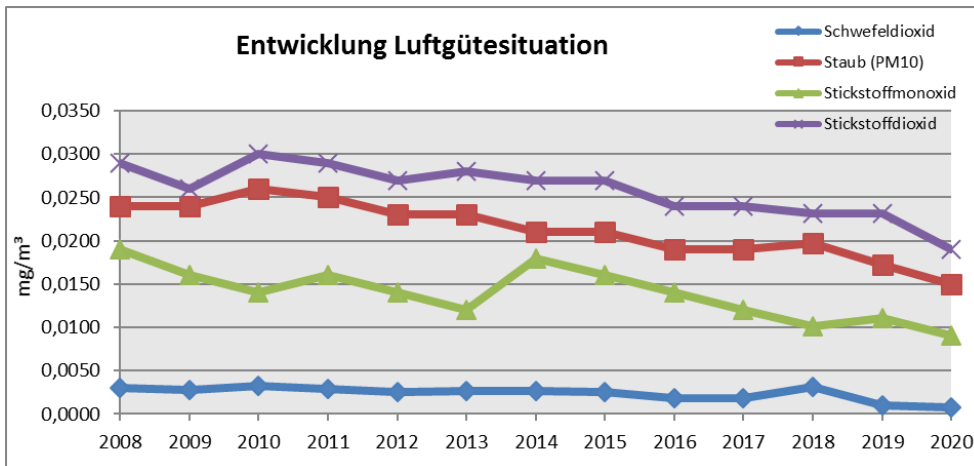

CLAIRISA II

Weitere wertvolle Informationen über die Klimaentwicklung liefert der Dachsteingletscher. Darauf aufbauend hat die Universität für Bodenkultur in Wien Klimaszenarien bis zum Jahr 2100 berechnet.

<http://www.doris.eu/themen/umwelt/clairisa.aspx>

Abb. 25: Darstellung – Trend Kohlenmonoxid

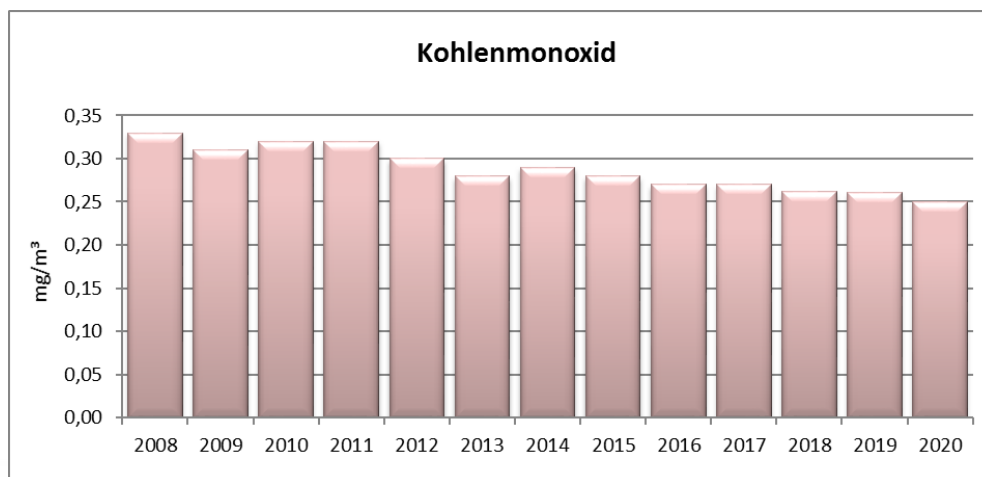

CLAIRISA III

Die Daten sind in digitalen Karten und Informationsblättern mit Tabellen, Grafiken und textlicher Analyse dargestellt. Viele klassische Klimaparameter wie Lufttemperatur, Niederschlag und Sonnenscheindauer sind bereits abrufbar.

<http://www.doris.eu/themen/umwelt/clairisa.aspx>

Winterperiode	Streumaterial in Tonnen		Gesamtkosten in €
	Salz	Splitt	
2007/08	249	0	294.508
2008/09	1.241	0	660.961
2009/10	1.956	0	735.885
2010/11	1.383	367	568.845
2011/12	833	134	382.575
2012/13	1.920	373	856.212
2013/14	395	62	335.640
2014/15	862	53	432.341
2015/16	494	35	297.979
2016/17	1.050	256	435.199
2017/18	980	207	371.340
2018/19	836	98	334.248
2019/20	228	0	237.346
2020/21	872	95	410.451

3.7 Straßenwinterdienst

Kosten des Winterdienstes im Winter 2020 / 2021

Der lange Winter im Jahr 2020/2021 führte beim Straßen- und Gehsteigwinterdienst zu Kosten in Höhe von € 905.536.

Die Kosten in der Saison 2019/2020 beliefen sich auf € 416.822 und waren somit in der vorangegangenen Saison deutlich geringer.

Winterperiode	Streumaterial in to		Gesamtkosten in €
	Salz	Splitt	
2007/08	19	67	170.196
2008/09	92	230	318.363
2009/10	154	350	321.290
2010/11	93	528	343.410
2011/12	41	215	216.192
2012/13	174	1.189	498.953
2013/14	21	122	232.175
2014/15	50	239	431.348
2015/16	50	155	388.228
2016/17	114	285	338.310
2017/18	122	177	417.297
2018/19	85	156	279.225
2019/20	29	53	179.476
2020/21	145	267	495.085

3.8 Gehsteigwinterdienst



Abb. 26.: Kosten Winterdienst

Jahr	Privathaushalte	Anstalten und Heime	Gesamtaufwand
2001	1.534.962	9.012.256	10.547.218
2002	1.808.419	9.835.778	11.644.197
2003	1.914.858	9.960.410	11.875.268
2004	1.889.814	10.929.064	12.818.878
2005	1.995.731	12.404.581	14.400.312
2006	2.129.684	13.724.578	15.854.262
2007	2.167.158	14.896.701	17.063.859
2008	2.452.929	16.376.644	18.829.573
2009	2.699.343	17.382.325	20.081.668
2010	2.570.700	18.269.041	20.839.741
2011	2.445.554	19.874.309	22.319.863
2012	2.640.266	19.596.111	22.236.377
2013	3.150.901	18.328.197	21.479.098
2014	3.383.864	17.699.292	21.083.156
2015	3.603.418	17.485.480	21.088.898
2016	3.330.284	17.730.258	21.060.542
2017	3.348.653	16.914.864	20.263.517
2018	2.731.906	20.067.150	22.799.056
2019	2.559.415	21.117.508	23.676.923
2020	2.404.020	23.492.906	25.896.926

4.1 Leistungen der Sozialhilfe – Aufwand in Euro

Armutsgefährdung in Österreich

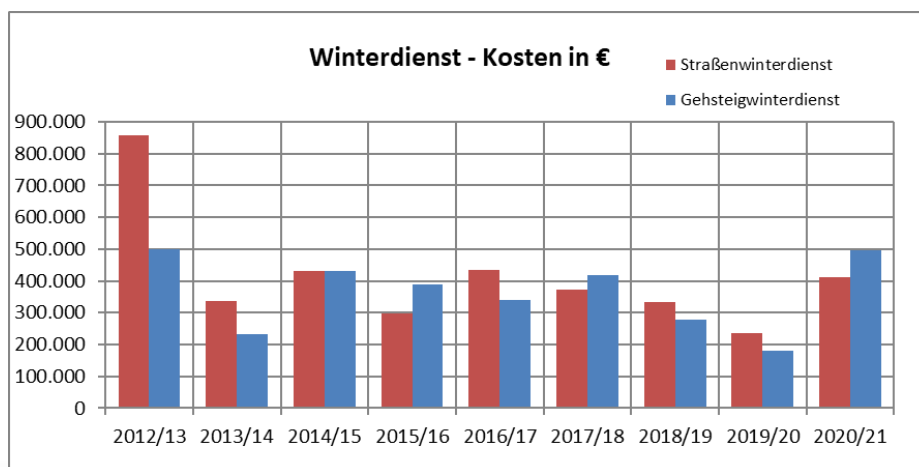
Im Jahr 2020 ist in Österreich von rund 1,529.000 Armuts- oder Ausgrenzungsgefährdeten nach Definition der Europa 2020-Strategie auszugehen, das entspricht 17,5% der Gesamtbevölkerung. Der Indikator „Armuts- oder Ausgrenzungsgefährdung“ umfasst die drei Zielgruppen „erhebliche materielle Deprivation“, „Armutsgefährdung“ und „Personen in Haushalten mit keiner oder sehr niedriger Erwerbsintensität“. 2,7% der Gesamtbevölkerung waren im Jahr 2020 erheblich materiell depriviert, 13,9% der Bevölkerung waren armutsgefährdet und 7,1% (nur Personen unter 60 Jahren) lebten in Haushalten mit keiner oder sehr niedriger Erwerbsintensität.

(Quelle: Homepage Statistik Austria, Soziales – Armut und soziale Eingliederung)



Abb. 27.: Leistungen der Sozialhilfe in Euro - Wels

Sozialhilfeempfänger in Wels	Jahr	Grund der Hilfsbedürftigkeit 1)							
		Arbeitslosigkeit	Arbeitsunfähigkeit ohne Pensionsanspruch	Anhäng. Pensions-Verfahren	Krankenstand	Mangelnder Unterhalt	Betreuung v. Kindern	Flüchtlingshilfe	Sonst.
	2010	209	21	11	7	205	82	165	30
	2011	231	11	27	3	191	78	151	33
Private Haushalte	2012	302	10	29	5	209	81	150	786
	2013	413	13	20	7	291	61	149	954
	2014	431	14	19	9	352	89	171	1085
	2015	571	16	12	10	412	131	456	333
	2016	676	42	16	17	596	150	579	271
	2017	565	39	14	9	502	145	499	261
	2018	416	37	10	14	524	64	573	253
	2019	415	43	11	10	423	65	449	230
	2020	539	47	13	16	426	76	329	221
	2010								809
	2011								825
Heime und Anstalten	2012								838
	2013								932
	2014								873
	2015								917
	2016								822
	2017								824
	2018								821
	2019								803
	2020								790

4.2 Sozialhilfeempfänger nach dem Grund der Hilfsbedürftigkeit

Armutsgefährdung in Österreich – Ziele

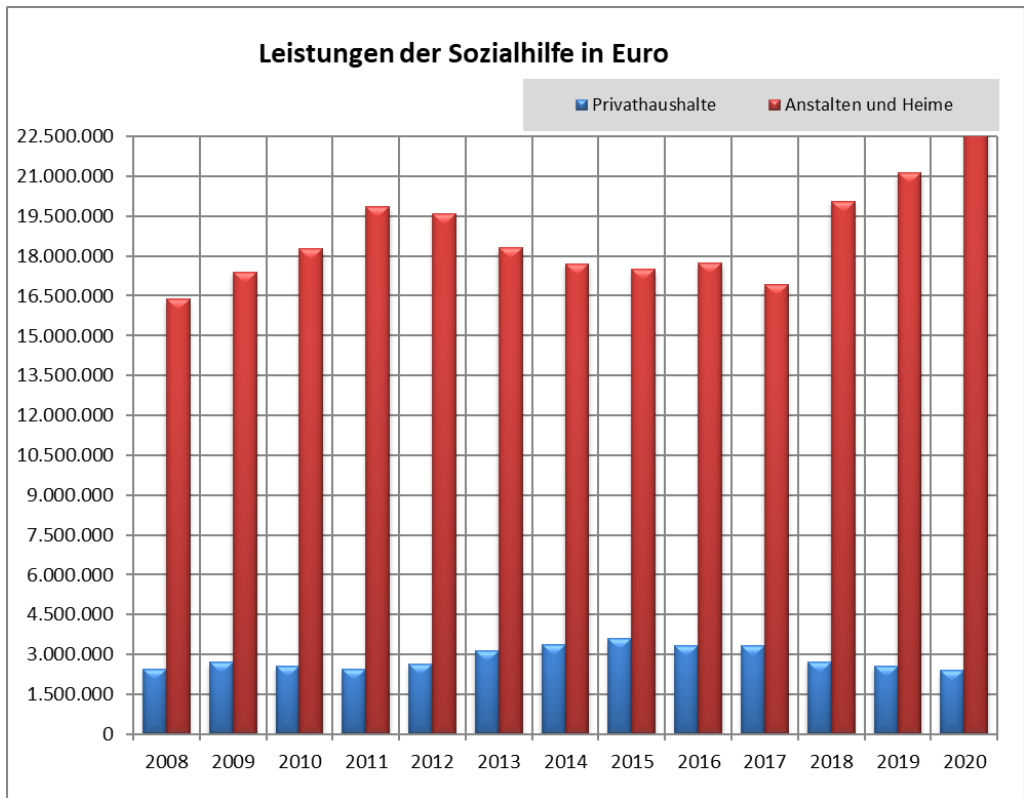
Die Europa 2020-Strategie für intelligentes, nachhaltiges und integratives Wachstum sieht vor, die Zielgruppe der Armuts- oder Ausgrenzungsgefährdeten in der EU innerhalb von zehn Jahren (ausgehend vom Jahr 2008) um 20 Millionen Menschen zu verringern. Für Österreich bedeutet dieses Ziel eine Reduktion um 235.000 Personen. Innerhalb des Beobachtungszeitraumes wurde in Österreich ein Rückgang der Armuts- oder Ausgrenzungsgefährdung von 20,6% im Jahr 2008 auf 17,5% im Jahr 2018 berichtet. Dies entsprach 187.000 armuts- oder ausgrenzungsgefährdeten Personen weniger, d.h. die angestrebte Reduktion wurde 2018 zu rund 80% erreicht.

N

(Quelle: Homepage Statistik Austria, Soziales – Armut und soziale Eingliederung)

Sozialhilfeempfänger in Wels	Jahr	Geschlecht		Familienstand					Gesamt
		m.	w.	ledig	verh.	gesch.	getrennt	verw.	
	2009	388	431	385	229	131	63	11	819
	2010	382	348	331	201	137	49	12	730
Private Haushalte	2011	324	401	361	189	142	25	8	725
	2012	332	454	419	191	140	27	9	786
	2013	348	606	523	215	188	17	11	954
	2014	409	676	504	301	241	29	10	1085
	2015	871	813	912	387	201	167	17	1684
	2016	762	803	1166	180	179	29	11	1565
	2017	696	721	1054	161	165	27	10	1417
	2018	662	720	928	254	171	18	11	1382
	2019	526	624	781	191	161	17	10	1150
	2020	625	697	903	201	184	22	12	1322
	2007	136	535	89	94	52	0	436	671
	2008	174	598	101	121	62	0	488	772
Heime und Anstalten	2009	162	628	106	137	53	0	494	790
	2010	177	632	105	155	63	0	486	809
	2011	190	635	102	165	68	0	490	825
	2012	198	640	113	162	86	0	477	838
	2013	229	703	128	192	98	0	514	932
	2014	221	652	109	175	91	0	498	873
	2015	225	692	103	187	95	0	532	917
	2016	185	637	91	168	87	0	476	822
	2017	201	623	90	167	96	0	471	824
	2018	218	603	87	153	96	0	485	821
	2019	214	589	93	153	101	0	456	803
	2020	192	598	124	127	109	0	430	790

4.3 Sozialhilfeempfänger nach Geschlecht und Familienstand

Armuts- oder Ausgrenzungsgefährdung

Für das Jahr 2019 konnte seit Beginn des Beobachtungszeitraums 2008 ein Sinken der Armuts- oder Ausgrenzungsgefährdung um etwa 227.000 Personen (auf 16,9%) berichtet werden. Die für einen Zeitraum bis 2018 angestrebte Reduktion wurde somit – ein Jahr später – zu rund 97% erreicht.

(Quelle: Homepage Statistik Austria, Soziales – Armut und soziale Eingliederung)

Jahr	Gesetzliche Amtsvormundschaft (§ 207 ABGB) **	Bestellte Amtsvormundschaft (§ 209 ABGB)**	Unterhaltssachwalterschaft (§ 208 Abs. 2 ABGB) **	Sachwalterschaft (§ 9 Abs. 2 UVG)
2006	4	9	954	626
2007	7	20	888	622
2008	12	19	1.024	739
2009	11	13	836	679
2010	5	15	866	811
2011	6	9	920	689
2012	6	0	888	712
2013	7	5	834	791
2014	10	4	865	780
2015	6	7	766	746
2016	5	8	765	784
2017	4	0	802	764
2018	3	1	774	759
2019	3	1	725	736
2020	1	0	721	720

** bis 2013 nach § 211 ABGB

** bis 2013 nach § 213 ABGB

** bis 2013 nach § 212 ABGB

4.4 Kinder- und Jugendhilfe – Amtsvormundschaft und Amtskuratel

Kinder- und Jugendhilfe in Wels

Beratung, Information und Unterstützung sind die Schlagworte, die die Arbeit der Kinder- und Jugendhilfe (früher Jugendwohlfahrt) des Magistrates der Stadt Wels am besten beschreiben. Unterstützt wird in familiären Konfliktsituationen und auch in anderen Lebensbereichen.

Die Kinder- und Jugendhilfe gibt Informationen zu vielen rechtlichen Fragen. Dazu zählen die Obsorge für die Kinder, Unterhalts- und Besuchsrecht, Jugendschutz und Strafrechtsangelegenheiten, sowie Fragen des täglichen Lebens, die Familie und Kinder betreffen.

Jahr	Unterstützung der Erziehung (§ 36 OÖ. JWG)*	Volle Erziehung (§ 37 OÖ. JWG)**
2006	131	97
2007	149	103
2008	218	103
2009	215	102
2010	199	123
2011	233	143
2012	237	117
2013	277	110
2014	409	87
2015	316	102
2016	207	101
2017	150	112
2018	145	112
2019	179	116
2020	180	114

* bis 2013 nach § 36 OÖ.JWG

** bis 2013 nach § 37 OÖ.JWG

4.5 Kinder- und Jugendhilfe – Erziehungshilfe

Leistungen der Kinder- und Jugendhilfe in Wels

- Präventive Angebote und allgemeine Beratungsdienste
- Telefonische und persönliche Beratung in allen Fragen des familiären Zusammenlebens
- Beratung und Betreuung in Krisensituationen
- Psychologische Beratung in Erziehungsfragen
- Eltern-/Mutterberatung
- Intervention nach Anzeigen, Meldungen, Wegweisungen
- Einleitung und Mitwirkung von gerichtlichen Verfahren, die Kinder betreffen
- Vermittlung in Obsorge- und Besuchsrechtsfragen, gerichtliche Stellungnahmen
- Unterstützung der Erziehung
- u.a.

Jahr	Seniorenbetreuung der Stadt Wels		
	Betten (ohne Not- betten)	Bewohner	Verpflegs- tage
2005	450	446	159.114
2006	454	444	162.407
2007	444	439	161.196
2008	444	432	156.507
2009	444	432	163.131
2010	460	442	161.812
2011	456	451	161.686
2012	475	457	165.662
2013	471	442	163.062
2014	462	442	164.250
2015	467	442	159.539
2016	439	433	160.079
2017*	399	396	148.991
2018	396**	388**	142.191
2019	387**	380**	141.407
2020	402 (394**)	351**	139.110

** Ohne Kurzzeitpflegeplätze

4.6 Seniorenbe- treuung der Stadt Wels

Seniorenbetreuung in Wels

In den Häusern der Stadt Wels stehen insgesamt 394 Betten (ohne Kurzzeitpflegeplätze) zur Verfügung, 351 Menschen bewohnen die 4 Häuser Neustadt, Leopold-Spitzer, Vogelweide-Laahen und Noitzmühle.

Jahr	Seniorenbe- treuung - Mobile Altenhilfe	Erholungs- aktion f. Senioren	Essen auf Rädern	Kulturelle u. gesellschaftl. Leistungen	Senioren- pass	Freifahrer f. Zivilin- valide	Alten- ehrungen	Gutscheine f. Säuglinge	Gesamt
2005	165.859	3.155	39.488	211.401	125.994	11.356	53.086	20.200	630.539
2006	261.417	3.813	36.651	229.960	116.576	11.476	50.546	44.306	754.745
2007	290.363	2.974	32.571	248.803	130.923	10.941	49.157	41.318	807.050
2008	288.148	3.350	20.788	234.400	140.249	8.535	43.455	49.892	788.817
2009	284.507	3.670	29.455	287.780	136.023	12.992	48.689	49.818	852.934
2010	315.745	2.905	25.706	284.018	138.733	12.754	68.164	50.654	898.679
2011	250.606	2.827	27.157	290.182	132.595	11.803	67.117	49.389	831.676
2012	310.553	2.985	18.341	306.152	156.069	12.999	39.297	47.510	893.905
2013	181.297	2.471	25.446	314.117	142.203	12.717	36.345	46.880	761.476
2014	208.279	2.709	35.983	311.592	152.629	12.814	32.352	49.935	806.293
2015	280.646	2.545	37.143	355.342	165.984	11.476	36.410	49.999	939.546
2016	291.774	2.843	31.413	328.035	167.805	11.476	28.891	40.958	903.195
2017	528.195**	2.818	32.608	328.435	142.522	12.397	37.104	29.490	1.113.570
2018	393.679	3.000	28.127	338.454	153.557	10.197	37.024	20.970	985.008
2019	559.388	2.727	24.219	362.027	157.279	11.936	30.287	20.615	1.168.478
2020	494.117	2.670	23.423	378.405	124.989	10.660	4.883	19.423	1.058.571

4.7 Soziale Dienste – Aufwendungen für freiwillige Leistungen

** Erläuterung **Seniorenbetreuung Mobile Altenhilfe** - Differenz zum Vorjahr: der prozentuelle Anteil der Dst. Seniorenbetreuung zu den weiteren 4 Organisationen in Bezug auf Gesamt-Wels ist gesunken, und somit ist auch der Anteil bei der 50%igen Refundierung der Kosten durch das Land OÖ dementsprechend gesunken. Dies spiegelt sich in der Höhe der Einnahmen bei den lfd. Transferzahlungen wider. 2016: € 372.446 zu 2017: € 210.271

Anm: Altenehrungen -> geringerer Aufwand aufgrund der durch Corona abgesagten Ehrungsfeiern

	2012	2013	2014	2015	2016	2017	2018	2019	2020
bis 64	8	10	8	19	15	12	9	23	12
65 - 74	35	42	40	49	64	57	58	43	45
75 - 79	42	37	33	39	42	53	50	44	34
80 - 84	61	59	54	65	57	47	53	71	45
ab 85	108	101	103	107	117	111	107	119	74

4.8 Seniorenbetreuung – Mobile Altenhilfe

Altersstruktur der betreuten Personen

Es wurden 210 Menschen (- 30 % im Vergleich zum Jahr 2019) betreut.



Abb. 28.: Trend – Altersstruktur der betreuten Personen

Die Zahl der Betreuungen sank gegenüber dem Jahr 2019 in nahezu allen Altersgruppen. Lediglich bei der Altersgruppe 65 – 74 Jahre stieg die Zahl der Betreuungen.

	2012	2013	2014	2015	2016	2017	2018	2019	2020
geleistete Std.	18.755	20.446	20.099	19.963	22.701	22.319	21.181	18.428	14.035
Hausbesuche	22.177	25.349	25.390	25.381	27.682	29.766	29.602	28.289	21.256

Hausbesuche

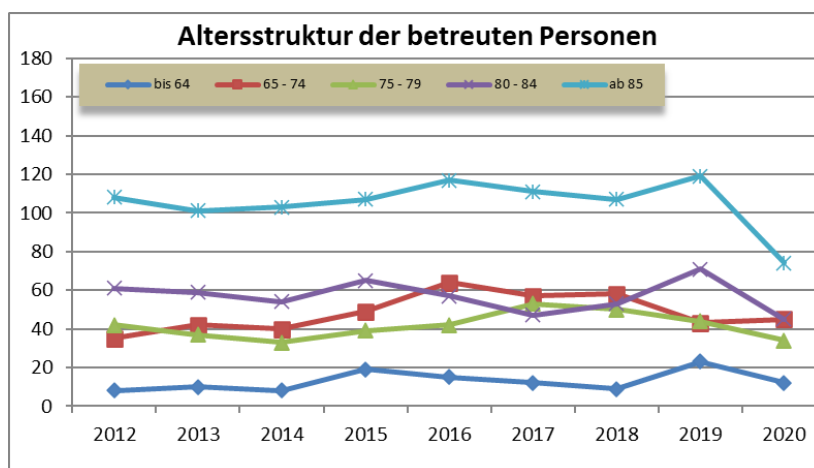
Die Zahl der geleisteten Stunden sank gegenüber dem Jahr 2019 um 23,8 %. Die Hausbesuche sanken um 24,9 %.



Abb. 29.: Trend – Geleistete Stunden und Hausbesuche

Std/Monat	2012	2013	2014	2015	2016	2017	2018	2019	2020
0-15	194	165	179	219	232	207	208	218	130
16-30	56	67	55	49	55	40	63	74	77
31-50	6	6	9	11	8	19	6	8	3
ab 51	0	1	0	0	0	2	0	0	0

Betreuungsintensität pro Person

61,9 % aller Betreuungen entfielen auf 0 – 15 Stunden pro Person, 36,7 % wurden im Ausmaß von 16 – 30 Stunden pro Monat betreut.

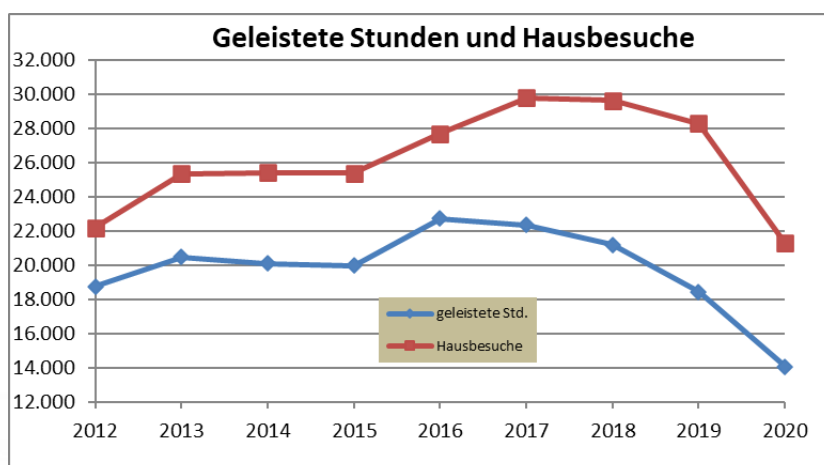

Abb. 30.: Trend – Betreuungsintensität pro Person in Stunden

Bezeichnung	Anzahl Kinder				Gruppen - 2020/2021		
	2017/18	2018/19	2019/20	2020/21	ganztags	halbtags	Gesamt
Städtische Kindergärten							
Herderstraße	84	84	83	84	3	1	4
Herminehof	92	87	84	83	3	1	4
Herrngasse	84	83	84	83	3	1	4
Robert-Koch-Straße	120	112	118	118	4	2	6
Laahen	102	101	100	107	3	2	5
Lichtenegg	107	103	106	108	3	2	5
Neustadt	135	126	123	131	3	3	6
Noitzmühle	145	147	149	151	5	2	7
Pernau	110	105	105	107	4	2	6
Siebenbürgerstraße	151	149	147	153	4	3	7
Vogelweide	81	79	71	82	3	1	4
Wimpassing	127	125	125	127	3	3	6
Summe	1.338	1.301	1.295	1.334	41	23	64
Private Kindergärten							
Blumstraße	20	22	24	24	3	0	3
Fabrikstraße	56	59	55	60	3	0	3
Fadingerstraße	111	114	122	122	3	3	6
St. Stefan	57	56	57	57	2	1	3
Betriebskg. AKH*	43						
OÖ. Hilfswerk im GTZ	39	38	36	35	2	0	2
Waldorf Kindergarten	28	30	36	37	1	1	2
Franziskanerinnen	61	66	66	61	3	0	3
Da Vinci	11	10	26	29	1	1	2
Oö. Hilfswerk Dragoner	38	43	43	43	2	0	2
Mohnstraße	40	46	47	46	2	0	2
Summe	504	484	512	514	22	6	28
* wird 2018/2019 nicht mehr eingerechnet							
Gesamtsumme Kindergärten	1.842	1.785	1.807	1.848	63	29	92
Städtische Horte							
Herrngasse	85	85	87	86	5	0	5
Neustadt	95	80	93	89	5	0	5
Pernau	68	61	60	37	3	0	3
Vogelweide	116	110	112	104	6	0	6
Wimpassing	144	140	123	122	6	0	6
Expo Wimpassing	41	46	39	36	2	0	2
Summe	549	522	514	474	29	0	29
Private Horte							
Fadingerstraße	51	53	53	53	3	0	3
Franziskanerinnen	71	68	69	66	3	0	3
Blumstraße	7	9	15	16	2	0	2
Summe	129	130	137	135	8	0	8
Gesamtsumme Hort	678	652	651	609	37	0	37
Kleinstkinderbetreuung							
Noitzmühle - Krabbelstube	20	20	17	20	2	0	2
Kochstraße - Krabbelstube	10	8	9	9	1	0	1
Laahen - Krabbelstube	20	20	20	20	2	0	2
Vogelweide - Krabbelgr.	10	10	10	9	1	0	1
Städt. Gesamt	60	58	56	58	6	0	6
Bienenhaus	10	11	10	11	0	1	1
Spatzenest Ebenstr.	30	30	25	30	3	0	3
Purzelbaum Puchberg	40	40	32	40	2	1	3
Wirbelwind Südtirolerstr.	10	10	11	8	1	0	1
Sonnenschein Eselsbergstr.	10	10	11	10	1	0	1
Regenbogen - Pernau	10	10	11	10	1	0	1
GTZ, OÖ. Hilfswerk	20	19	20	13	2	0	2
Klinikum, OÖ. Hilfswerk*	20						
Dragonerhof, OÖ. Hilfswerk	20	20	20	16	2	0	2
Fabrikstraße	20	21	20	20	2	0	2
Tagesmütter*	45						
Franziskanerinnen	14	13	14	12	1	0	1
DA VINCI	6	7	9	11	0	1	1
Mohnstraße	17	22	15	17	2	0	2
Privat Gesamt	272	213	198	198	17	3	20
Gesamtsumme Kleinstkinderbetreuung	332	271	254	256	23	3	26

* wird 2018/2019 nicht mehr eingerechnet
Stichtag: 15.10.2020

5.1 Kindergärten, Horte und Kleinstkinderbetreuung

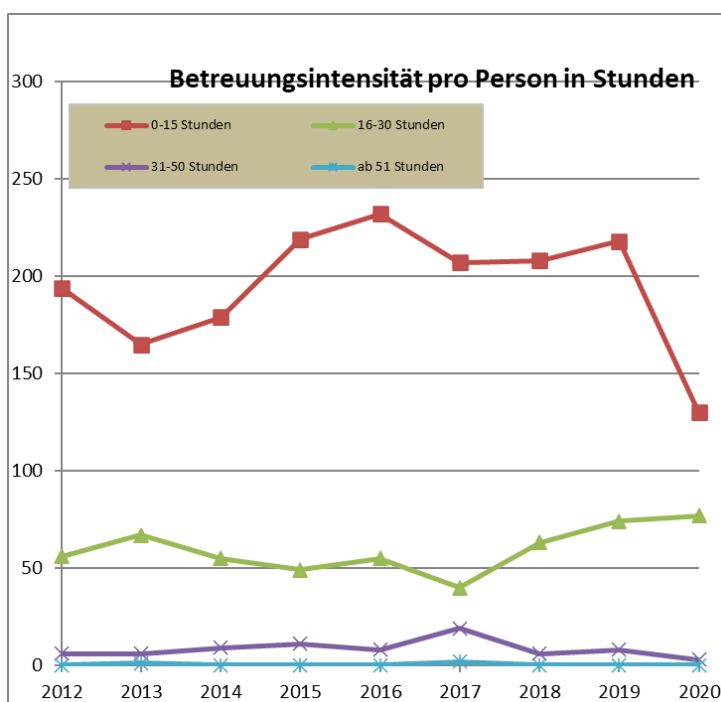
Hintergrund Einrichtungen und Kinder in Österreich

In Österreich gibt es im aktuellen Berichtsjahr 2019/20 9.414 institutionelle Kinderbetreuungseinrichtungen (ohne Saisontagesheime); davon sind 4.566 Kindergärten, 2.310 Kinderkrippen und Kleinkindbetreuungseinrichtungen, 951 Horte und 1.587 altersgemischte Betreuungseinrichtungen. Im Fünfjahresvergleich zeigt sich, dass dabei die Anzahl der Krippen und Kleinkindbetreuungseinrichtungen (+ 39,6%) stark zugenommen hat. Der leichte Rückgang bei den Kindergartenstandorten (- 2,5% gegenüber 2014) ist dadurch erklärbar, dass immer mehr Einrichtungen als altersgemischte Kinderbetreuungseinrichtungen – in denen neben Kindergartenkindern auch Kinder im Vorschulalter oder nachmittags teilweise zusätzlich auch Schüler betreut werden – geführt werden.

Mit Stichtag 15. Oktober 2019 waren bundesweit 371.570 Kinder in Kindertagesheimen eingeschrieben. Mit 227.313 Kindern war der Großteil davon in Kindergartengruppen untergebracht, 47.282 besuchten Krippen- und Kleinkindbetreuungsgruppen, 51.665 Hortgruppen und 45.310 altersgemischte Betreuungsgruppen.

(Quelle: Kindertagesheimstatistik 2019/20, Statistik Austria, Seite 11)

Schuljahr	Schul t y p - W e l s					AHS	BHS	BMS	Gesamt
	P f l i c h t s c h u l e								
	Volksschule Vorschule	Neue Mittelschule**	Sonderschule	Polyt. Lehrgang	Zusammen				
96/97	2.484	1.821	164	114	4.583	2.725	3.025	*	10.333
97/98	2.510	1.830	157	157	4.654	2.720	3.010	*	10.384
98/99	2.622	1.820	140	122	4.704	2.703	3.065	*	10.472
99/00	2.647	1.922	188	100	4.857	2.711	3.042	*	10.610
00/01	2.744	1.930	211	134	5.019	2.656	3.249	*	10.924
01/02	2.807	1.939	194	165	5.105	2.618	3.298	*	11.021
02/03	2.815	1.994	191	140	5.140	2.653	2.640	701	11.134
03/04	2.819	2.012	199	174	5.204	2.687	2.677	732	11.300
04/05	2.721	2.116	171	166	5.174	2.731	2.708	769	11.382
05/06	2.720	2.148	178	139	5.185	2.786	2.793	585	11.349
06/07	2.656	2.168	177	165	5.166	2.783	2.905	527	11.381
07/08	2.498	2.178	182	159	5.017	2.770	2.935	516	11.238
08/09	2.480	2.084	180	180	4.924	2.663	3.003	522	11.112
09/10	2.459	2.027	180	183	4.849	2.662	3.095	533	11.139
10/11	2.389	2.008	191	178	4.766	2.676	3.147	500	11.089
11/12	2.459	1.916	188	180	4.743	2.609	3.105	491	10.948
12/13	2.497	1.880	189	180	4.746	2.653	3.097	477	10.973
13/14	2.389	1.893	185	143	4.610	2.922	3.052	482	11.066
14/15	2.454	1.878	185	145	4.662	2.608	3.124	482	10.876
15/16	2.417	1.876	175	133	4.601	2.750	3.129	477	10.957
16/17	2.365	1.854	173	118	4.510	2.706	3.109	546	10.871
17/18	2.467	1.814	173	131	4.585	2.862	2.927	518	10.892
18/19	2.506	1.821	135	137	4.599	2.959	2.913	467	10.938
19/20	2.475	1.840	156	144	4.615	2.834	3.010	506	10.965
20/21	2.447	1.816	165	149	4.577	2.909	3.024	445	10.955

5.2 Schüler nach Schultyp

Schüler nach Schultyp in Wels – 2020/2021

10.955 Schüler gibt es in Wels, davon 4.577 in den Pflichtschulen.



Abb. 31.: Schüler nach Schultyp

Schuljahr	S c h u l t y p - W e l s					AHS	BHS	BMS	Gesamt
	Pflichtschule								
	Volksschule Schulversuch	Neue Mittelschule*	Sonderschule	Polyt. Lehrgang	Zusammen				
96/97	110	77	23	5	215	100	91	27	433
97/98	109	78	21	6	214	101	94	26	435
98/99	114	79	19	6	218	99	95	27	439
99/00	113	79	20	4	216	99	92	25	432
00/01	117	81	22	6	226	98	99	28	451
01/02	120	79	21	7	227	99	102	28	456
02/03	118	82	20	6	226	101	107	29	463
03/04	122	82	21	7	232	101	109	31	473
04/05	116	85	18	7	226	102	112	32	472
05/06	118	84	18	6	226	102	112	25	465
06/07	117	84	18	7	226	102	116	23	467
07/08	115	90	19	7	231	108	118	23	480
08/09	114	90	19	8	231	104	118	23	476
09/10*	118	91	20	8	237	114	118	24	493
10/11	118	92	21	8	239	120	119	23	501
11/12	122	87	21	8	238	120	123	22	503
12/13	121	86	21	8	236	119	123	22	500
13/14	117	85	20	6	228	127	122	25	502
14/15	118	85	20	6	229	114	123	23	489
15/16	118	86	20	6	230	117	126	25	498
16/17	114	85	20	5	224	116	125	26	491
17/18	121	83	19	6	229	122	120	24	495
18/19	129	85	17	6	237	123	118	23	501
19/20	126	84	18	6	234	117	127	25	503
20/21	124	83	18	6	231	119	131	22	503

5.3 Schulklassen nach Schultyp

Schulklassen nach Schultyp

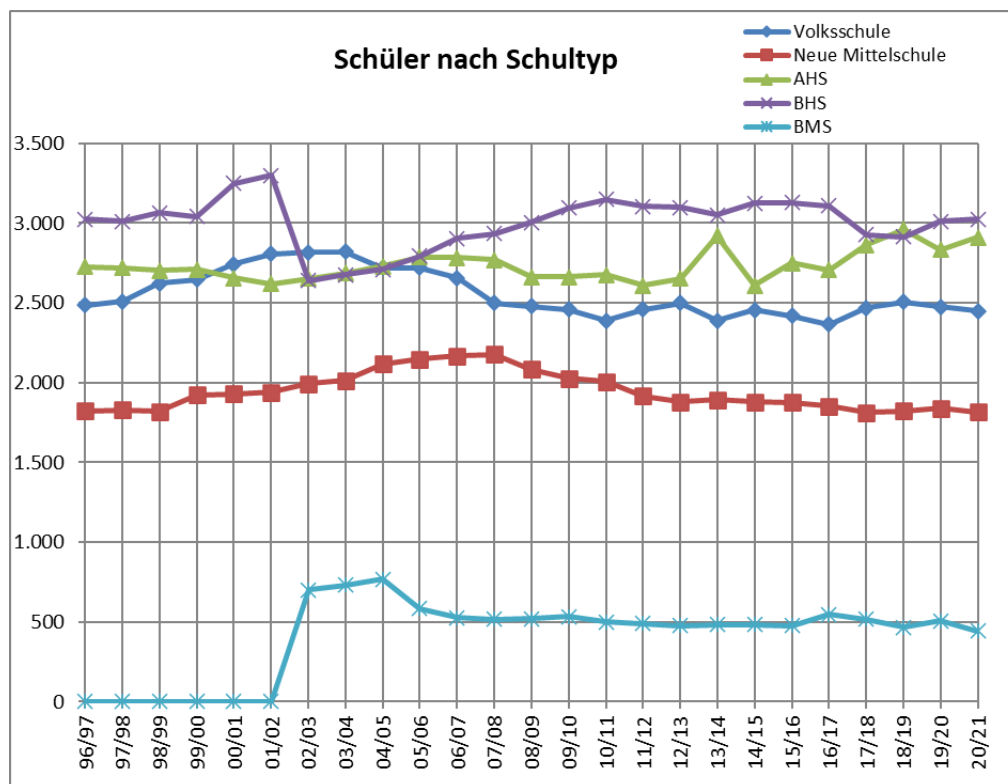
503 Klassen sind in der Schulstadt Wels eingerichtet, 231 davon im Pflichtschulbereich.



Abb. 32.: Schulklassen nach Schultyp

Kurse nach Fachgebieten							
Anzahl der durchgeführten Kurse	Jahr	Politik, Gesellschaft und Kultur	Berufliche und Berufsorientierte Bildung	Sprachen	Kreativität und Gestalten	Gesundheit und Bewegung	Gesamt
	2010/11	2	25	105	29	113	274
	2011/12	2	21	98	24	124	269
	2012/13	8	27	85	22	176	318
	2013/14	6	14	63	14	103	200
	2014/15	2	0	80	27	124	233
	2015/16	0	2	81	24	119	226
	2016/17	3	4	71	20	112	210
	2017/18	2	3	85	23	111	224
	2018/19	0	6	70	21	100	197
2019/20	0	6	61	22	97	186	

Zeitraum von 1.07.2019 - 30.06.2020

5.4 Volkshochschule – Kurse und Kursteilnehmer nach Fachgebieten

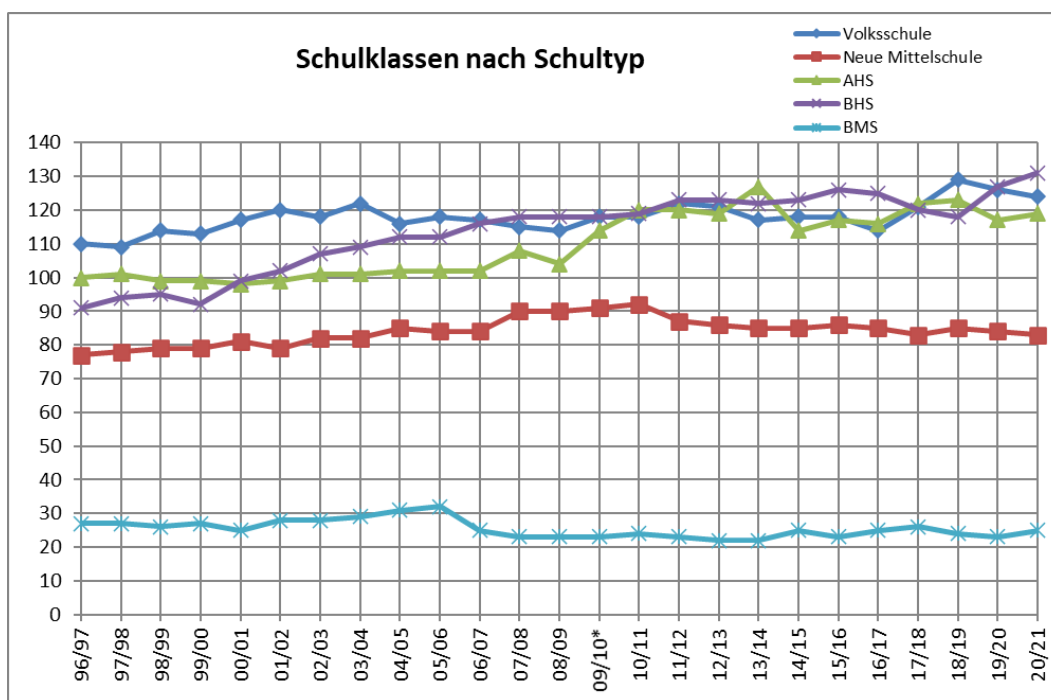
Anzahl der Kurse

Die Anzahl der durchgeführten Kurse in Wels belief sich auf 186 im Jahr 2019/2020.

Kursteilnehmer nach Fachgebieten							
Kursteilnehmer	Jahr	Politik, Gesellschaft und Kultur	Berufliche und Berufsorientierte Bildung	Sprachen	Kreativität und Gestalten	Gesundheit und Bewegung	Gesamt
	2010/11	18	460	1.611	349	2.072	4.510
	2011/12	31	433	1.452	288	2.429	4.633
	2012/13	200	472	1.391	253	3.477	5.793
	2013/14	124	264	1.277	183	2.069	3.917
	2014/15	12	0	925	191	3082	4.210
	2015/16	0	12	731	173	3140	4.056
	2016/17	13	25	646	696	2817	4.197
	2017/18	12	23	731	481	2449	3.696
	2018/19	0	68	654	384	2547	3.653
2019/20	0	33	481	147	1539	2.200	

Anzahl der Kursteilnehmer

Die Auswirkungen der Corona Krise sind auch bei der Anzahl der Kursteilnehmer wahrnehmbar. 2.200 Personen (- 40 %) besuchten im Jahr 2019/2020 die diversen Kurse in der VHS.

Zeitraum von 1.07.2019 - 30.06.2020



Abb. 33.: Kurse und Kursteilnehmer nach Fachgebieten

Jahr	Kursteilnehmer nach Altersgruppen in Jahren					
	unter 15	15 - 19	20 - 29	30 - 49	50 - 59	über 60
2010/11	408	144	516	1.643	661	1.069
2011/12	465	70	534	1.634	753	957
2012/13	519	116	629	2.646	694	1.020
2013/14	294	152	397	1.357	827	755
2014/15	253	37	363	1.005	447	606
2015/16	275	12	211	479	355	472
2016/17	238	14	264	598	402	506
2017/18	217	10	249	569	370	377
2018/19	212	15	242	560	364	372
2019/20	221	9	227	460	377	441

Zeitraum von 1.07.2019 - 30.06.2020
freiwillige Angaben

5.5 Volkshochschule - Kursteilnehmer nach Altersgruppen

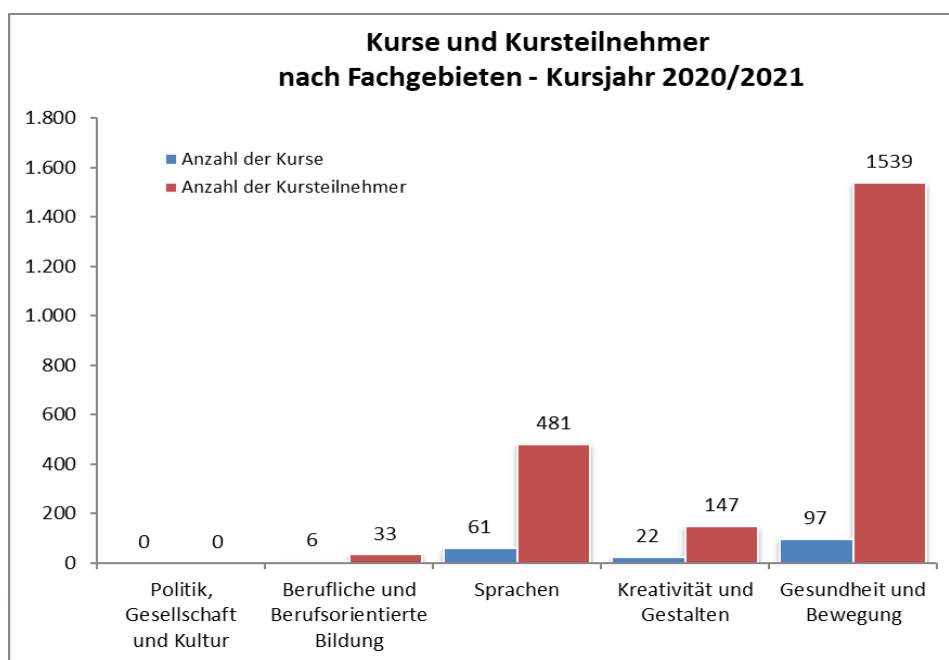
Altersgruppen

Ca. ein Viertel der Teilnehmer ist älter als 60 Jahre bzw. in der Altersgruppe von 30 bis 49 Jahren vertreten. 20 % der Teilnehmer machten keine Angaben zu ihrem Alter.



Abb. 34.: Kursteilnehmer nach dem Alter in %

Jahr	Aktive BenutzerInnen: Altersgruppen in Jahren									Gesamt
	bis 14 Jahre			14 bis 17 Jahre			Erwachsene			
	m.	w.	zus.	m.	w.	zus.	m.	w.	zus.	
2006	1.413	1.476	2.889	61	90	151	587	1.323	1.910	4.950
2007	1.195	1.235	2.430	155	182	337	937	1.579	2.516	5.283
2008	1.679	1.955	3.634	100	253	353	485	1.263	1.748	5.735
2009	1.312	1.945	3.257	195	132	327	514	1.256	1.770	5.354
2010	1.291	1.517	2.808	163	259	422	619	1.663	2.282	5.512
2011	1.451	1.782	3.233	73	102	175	561	1.617	2.178	5.586
2012	1.149	1.312	2.461	77	152	229	567	1.594	2.161	4.851
2013	1.133	1.292	2.425	32	105	137	548	1.505	2.053	4.615
2014	1.041	1.203	2.244	36	125	161	517	1.439	1.956	4.361
2015	814	937	1.751	42	102	144	484	1.340	1.824	3.719
2016	302	405	707	52	126	178	460	1.287	1.747	2.632
2017	280	383	663	34	76	110	422	1.090	1.512	2.285
2018	276	397	673	26	64	90	413	1.092	1.505	2.268
2019	301	395	696	25	54	79	401	1.073	1.474	2.249
2020*	688	796	1.484	43	98	141	351	972	1.323	2.948

* Steigerung insbesondere bei den unter 14-jährigen aufgrund der Einschreibungen von Schulklassen im Wissensbus

5.6 Stadtbücherei – Aktive Benutzer

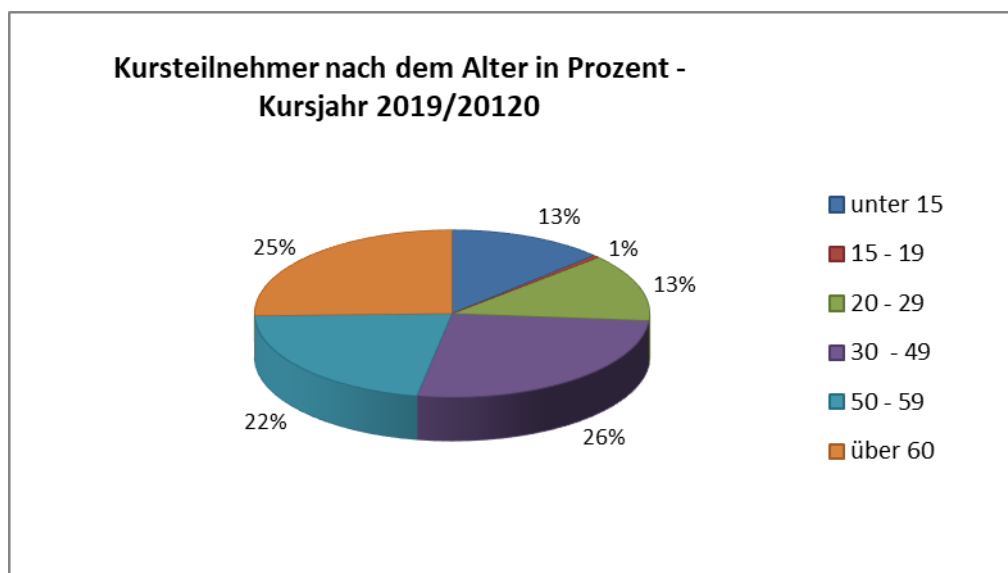
Aufgaben der Stadtbücherei

Die Kernaufgabe der Stadtbücherei besteht in der Bereitstellung von Büchern, Zeitschriften, CD's, Videos, DVD's und Hörbücher für die Öffentlichkeit, mit dem Ziel der Sicherung des freien Zugangs von Informationen aller Art, ohne kommerziellen Hintergrund, zu gewährleisten.

Jahr	Buchbestand				Entlehnungen					Gesamt
	Belletristik	Sachbücher	Kinder- u. Jugendb.	Zeitschriften	Gesamt	Belletristik	Sachbücher	Kinder- u. Jugendb.	Zeitschriften	
2007	13.996	16.017	16.831	75	46.919	55.103	29.336	115.588	9.215	209.242
2008	13.725	15.556	16.578	75	45.934	53.559	27.216	108.743	9.477	198.995
2009	12.679	15.064	16.043	61	43.847	50.047	23.048	102.122	8.080	183.297
2010	13.256	16.938	16.651	63	46.908	52.952	27.395	128.817	11.469	220.633
2011	12.916	16.105	16.411	63	45.495	54.546	30.177	124.780	12.150	221.653
2012	12.826	15.920	15.887	63	44.696	54.248	30.018	113.348	11.186	208.800
2013	13.502	16.446	15.903	59	45.910	54.501	29.547	108.155	11.988	204.191
2014	13.280	15.828	15.245	59	44.412	50.396	28.412	104.474	12.037	195.319
2015	11.939	15.004	13.892	59	40.894	48.023	26.720	87.184	11.251	173.178
2016	12.198	15.105	11.725	53	39.081	44.561	24.498	57.890	11.247	138.196
2017	12.019	14.096	11.895	59	38.069	41.813	21.592	52.403	10.160	125.968
2018	11.260	12.700	11.289	59	35.308	41.133	20.891	52.473	9.591	124.088
2019	10.645	11.751	12.654	59	35.109	39.437	19.517	49.847	9.509	118.310
2020	10.695	12.286	13.573	55	36.609	38.728	16.655	57.426	8.344	121.153

5.7 Stadtbücherei – Bestand und Entlehnungen

Neu in Wels: Der Wissensbus

Als mobile Bürgerservicestelle bietet der Wissensbus eine Anlaufstelle, um Anträge auf kurzem Weg erledigen zu können.

(Quelle: Homepage der Stadt Wels, www.wels.gv.at)

CD- u. Videoabteilung	Bestand				Entlehnungen			Gesamt
	Audio*	Video, DVD	CD-ROM	Gesamt	Audio*	Video, DVD	CD-ROM	
2004	4.176	6.090	398	10.664	35.777	66.974	4.701	107.452
2005	4.505	6.776	470	11.751	32.561	69.855	2.911	105.327
2006	4.935	7.638	419	12.992	26.720	59.548	1.803	88.071
2007	5.301	8.330	421	14.052	29.148	66.036	1.877	97.061
2008	5.928	9.116	373	15.417	25.640	63.174	1.411	90.225
2009	6.300	10.000	383	16.683	27.261	61.403	879	89.543
2010	6.910	6.177	512	13.599	37.346	67.156	2.423	106.925
2011	7.725	7.201	185	15.111	41.320	72.915	630	114.865
2012	8.199	7.766	148	16.113	35.904	67.747	94	103.745
2013	8.966	8.461	138	17.565	36.233	66.816	4	103.053
2014	9.914	9.108	136	19.158	36.987	63.602	0	100.589
2015	10.387	9.744	209	20.340	34.287	60.879	19	95.185
2016	7.842	10.600	134	18.576	29.315	53.931	0	83.246
2017	8.527	11.615	134	20.276	25.436	45.241	0	70.677
2018	9.180	12.269	134	21.583	23.669	43.173	0	66.842
2019	9.562	12.624	133	22.319	21.934	35.484	0	57.418
2020	8.020	12.454	13	20.487	17.668	32.574	0	50.242

Audio*: umfasst Audio-Kassetten, Musik-CDs, Hörbuch-CDs

Wels									
Jahr Monat	Theater		Konzerte		Kornspeicher		Stadtmuseen* ab 2012 inkl. Minoriten		Gesamt Besucher
	Veranst.	Besucher	Veranst.	Besucher	Veranst.	Besucher	Veranst.	Besucher	
2008	31	8.794	17	1.616	36	2.381	35	18.590	31.381
2009	23	8.391	16	2.845	19	1.391	37	15.450	28.077
2010	21	6.083	14	2.416	17	1.616	31	14.762	24.877
2011	21	7.692	13	2.206	16	1.514	43	14.285	25.697
2012	20	7.203	12	1.746	20	1.865	51	23.436	34.250
2013	20	7.082	12	2.302	17	1.732	50	25.873	36.989
2014	28	7.188	11	2.103	20	1.949	40	23.096	34.336
2015	31	8.626	14	2.127	18	1.819	40	24.447	37.019
2016	32	7.844	12	1.973	20	1.777	32	21.166	32.760
2017	31	9.012	12	2.155	20	1.642	26	21.316	34.125
2018	29	8.089	12	1.922	18	1.651	20	21.330	32.992
2019	18	5.107	12	2.131	21	1.716	21	29.475	38.429
2020	10	2.132	6	796	7	650	11	2.023	5.601
Jänner	6	1.607	1	123	2	247	0	199	2.176
Februar	2	293	2	316	2	165	0	184	958
März	0	0	1	199	1	66	1	215	480
April	0	0	0	0	0	0	0	0	0
Mai	0	0	0	0	0	0	0	48	48
Juni	0	0	0	0	0	0	1	184	184
Juli	1	139	0	0	0	0	3	318	457
August	0	0	0	0	0	0	3	344	344
September	0	0	1	93	0	0	3	374	467
Oktober	1	93	1	65	2	172	0	116	446
November	0	0	0	0	0	0	0	0	0
Dezember	0	0	0	0	0	0	0	41	41
Gesamt	10	2.132	6	796	7	650	21	29.475	5.601

5.8 Kulturveranstaltungen

Österreich – Theater und Musik

Das Theaterland Österreich gilt, insbesondere was das Musiktheater betrifft, als mit festen Häusern hervorragend versorgt (ohne dass dies im Moment anhand einer harmonisierten europäischen Statistik belegt werden könnte). Im Spieljahr 2018/19 wurden insgesamt 5,58 Mio. Besuche bei rund 14.900 Vorstellungen der erfassten Theater- und Konzertbühnen verzeichnet.

Österreich – Museen und Ausstellungen

Die Museumsstatistik 2019 weist österreichweit insgesamt 514 Museen aus. Die Gesamtbesuchszahl des Jahres 2019 wurde mit 20,6 Mio. ermittelt. Im Jahr 2019 berichteten die Museen von insgesamt 663 neu eröffneten Sonderausstellungen. Rund 145.000 Vermittlungsprogramme mit durchschnittlich 17,4 Teilnehmern fanden statt

(Quelle: www.statistik.at, Thema Kultur - Theater und Musik und Museen und Ausstellungen)

Abb. 35.: Kulturveranstaltungen

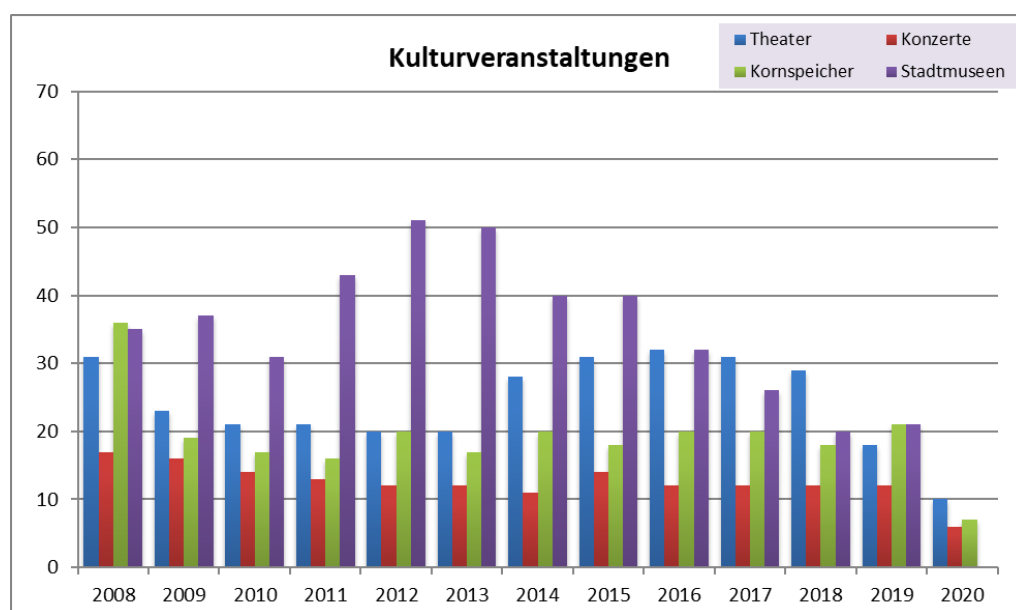

Jahr	Hallenbad	Sauna	Freibad	Kunsteisbahn
2005	117.361	45.489	74.494	33.489
2006	127.917	49.277	75.945	28.452
2007*	148.351	46.978	88.166	36.968
2008	157.113	43.415	81.577	34.328
2009	155.185	40.159	80.989	28.835
2010	156.244	39.858	80.216	31.544
2011	153.640	39.281	80.052	27.972
2012	166.752	47.694	62.690	29.660
2013	188.325	46.334	76.972	26.518
2014	177.436	44.866	44.496	28.896
2015	168.480	42.909	91.093	27.091
2016	178.905	42.156	60.861	24.997
2017	176.204	40.564	69.765	27.743
2018	177.719	39.711	80.446	27.885
2019	188.330	39.646	75.134	30.592
2020*	74.727	14.167	55.046	21.768

* 2020: Rückgang der Besucherzahlen aufgrund der Corona Pandemie

5.9 Welldorado Wels – Besucherzahlen

Das Welldorado Wels gilt als eines der schönsten öffentlichen Bäder Österreichs und umfasst das Hallenbad, eine knapp 2000 m² große Saunalandschaft, das Freibad und die Kunsteisbahn.

(<https://www.wels.gv.at/lebensbereiche/freizeit-und-sport/welldorado/>)



Abb. 36.: Besucherzahlen Welldorado Wels

Vorbildung der Studenten (Studienanfänger 2020/21) nach Geschlecht			
Zugangsvoraussetzung	männlich	weiblich	Gesamt
Abschlusszeugnis einer facheinschlägigen BMS			
AHS (Langform)	59	45	104
AHS (Sonderformen)	3	15	18
Anerkannte Studienberechtigungsprüfung	12	3	15
Ausländische Universitätsreife	118	41	159
Berufsreifeprüfung	67	10	77
Externistenreifeprüfung	1		1
Handelsakademien	14	13	27
Höhere land- und forstwirtschaftliche Lehranstalten	13	14	27
Höhere Lehranstalten für wirtschaftliche Berufe	4	40	44
Höhere Schulen der Lehrer- und Erzieherbildung		3	3
Höhere technische und gewerbliche Lehranstalten	222	33	255
Lehrabschlusszeugnis mit allfälligen Zusatzqualifikationen	52	5	57
Oberstufenrealgymnasium	4	6	10
Sonstige	29	7	36
Gesamt	598	235	833

Anzahl der Studenten nach Studiengang und Geschlecht (Stand 15.11.2020)

Studiengänge	männlich	weiblich	Gesamt
Agrartechnologie und -management	45	26	71
Angewandte Energietechnik - Bachelor	64	17	81
Angewandte Energietechnik - Master	40	8	48
Anlagenbau - Master	58	10	68
Automatisierungstechnik Bachelor	118	7	125
Automatisierungstechnik Master	42	1	43
Automotive Mechatronics and Management Master	44	3	47
Bauingenieurwesen im Hochbau - Bachelor	60	26	86
Bauingenieurwesen im Hochbau - Master	40	15	55
Bio- und Umwelttechnik - Bachelor	52	59	111
Bio- und Umwelttechnik - Master	20	24	44
Electrical Engineering - Bachelor	77	13	90
Electrical Engineering - Master	34	3	37
Entwicklungsingenieur Maschinenbau - Bachelor	101	11	112
Entwicklungsingenieur Maschinenbau - Master	47	2	49
Innovation & Product Management - Master	35	27	62
Innovations- & Produktmanagement - Bachelor	59	36	95
Lebensmitteltechnologie und Ernährung - Bachelor	33	95	128
Lebensmitteltechnologie und Ernährung - Master	14	46	60
Leichtbau und Composite Werkstoffe - Bachelor	64	4	68
Leichtbau und Composite Werkstoffe - Master	23	6	29
Mechatronik/Wirtschaft - Bachelor	174	12	186
Mechatronik/Wirtschaft - Master	115	10	125
Produktdesign und Techn. Kommunikation - Bachelor	7	61	68
Robotic Systems Engineering	23	2	25
Sustainable Energy Systems - Master	49	14	63
Verfahrenstechnische Produktion - Bachelor	48	20	68
Werkstoffwissenschaften und Fertigungstechnik *	61	16	77
Werkstoffwissenschaften und Fertigungstechnik *	62	14	76
Gesamt	1609	588	2197

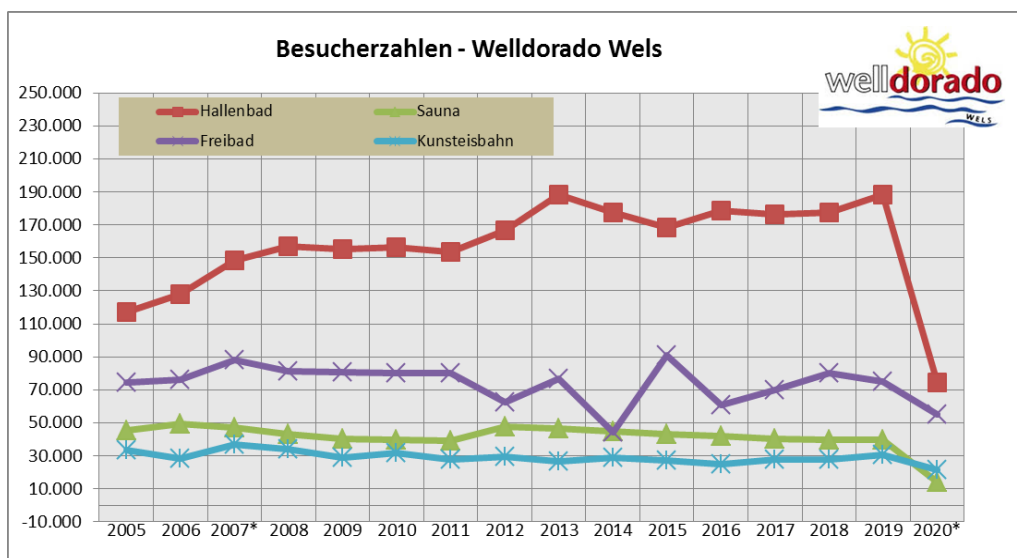
* vormals: Entwicklungsingenieur Metall und Kunststofftechnik

Lehrkörper

Nebenberuflich	421		Quelle: Vese
Hauptberuflich	90		
Gesamt	511		

Quelle: FH OÖ Studienbetriebs GmbH / Fakultät für Technik und Umweltwissenschaften per Stichtag 15.11.2020

5.10 Fachhochschule Wels

FH OÖ – Forschung und Entwicklung

Als führende Fachhochschule Österreichs ist die FH OÖ in der Forschung & Entwicklung vielseitig und erfahren. So unterstützt die FH OÖ Unternehmen wie Klein- und Mittelbetriebe, die häufig für eigene Forschungs- und Entwicklungstätigkeiten zu wenig Personalressourcen oder beschränkte Finanzmittel zur Verfügung haben. Ebenso werden Betriebe serviert, die in Spezialgebieten Individuallösungen benötigen, wie etwa in Form von besonderen Geräten. Neben den klassischen Wirtschaftsunternehmen dürfen sich aber auch Vereine und Institutionen, besonders aus dem sozialen Bereich, von der FH angesprochen fühlen.

Die FH OÖ setzt verstärkt auf grenzüberschreitende Forschung & Entwicklung. Zum einen bedeutet das den Ausbau von Kooperationen und Partnerschaften mit internationalen Hochschulen und Unternehmen. Neben internationalen F&E-Projekten absolvieren FH OÖ-Forscher auch Forschungsaufenthalte an ausländischen Hochschulen.

(Quelle: <https://forschung.fh-ooe.at/ueber-die-forschung/>)

Abb. 37.: Vorbildung der Studenten



Abb. 38.: Studenten nach Studiengang und Geschlecht



Jahr	Fertiggestellte Gebäude nach G e b ä u d e a r t - W e l s				Gesamt
	Nichtlandw. Wohnhaus mit		Landwirtschaftl. Wohnhäuser (Bauernhäuser)	Sonstige Gebäude **	
	1 - 2 Wohnungen	3 und mehr Wohnungen			
2003	59	2	0	101	162
2004	86	5	0	87	178
2005	156	8	0	134	298
2006	53	6	0	35	94
2007	176	19	0	63	258
2008	101	0	0	123	224
2009	63	7	0	114	184
2010	33	17	1	97	148
2011	55	3	0	102	160
2012	39	9	1	114	163
2013	32	7	1	107	147
2014	44	11	0	107	162
2015	34	4	-	86	124
2016	35	5	0	82	122
2017	67	12	1	107	187
2018	84	8	0	81	173
2019	76	8	0	81	165
2020	87	7	1	106	201

6.1 Fertig gestellte Gebäude nach Gebäudeart

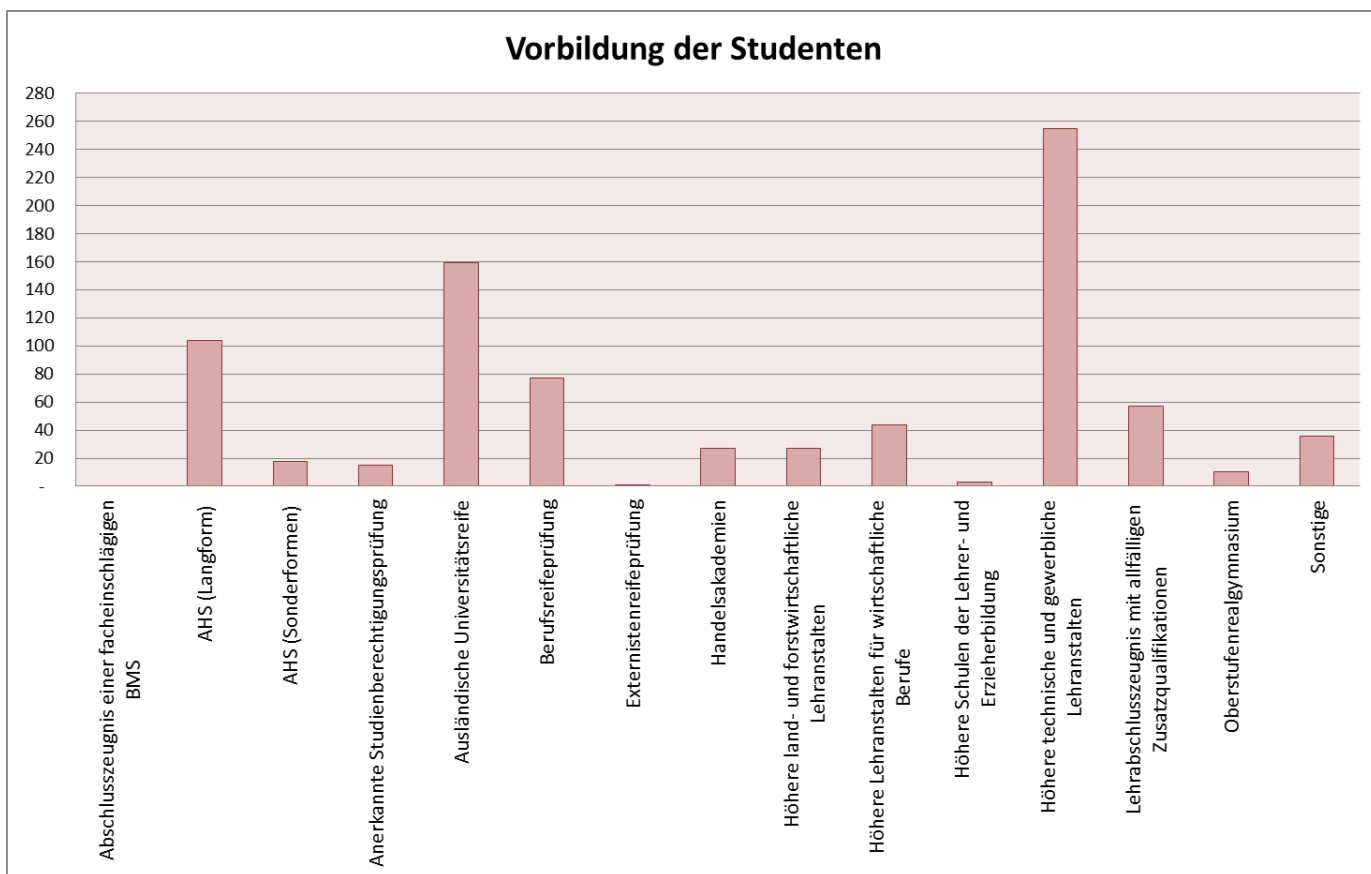
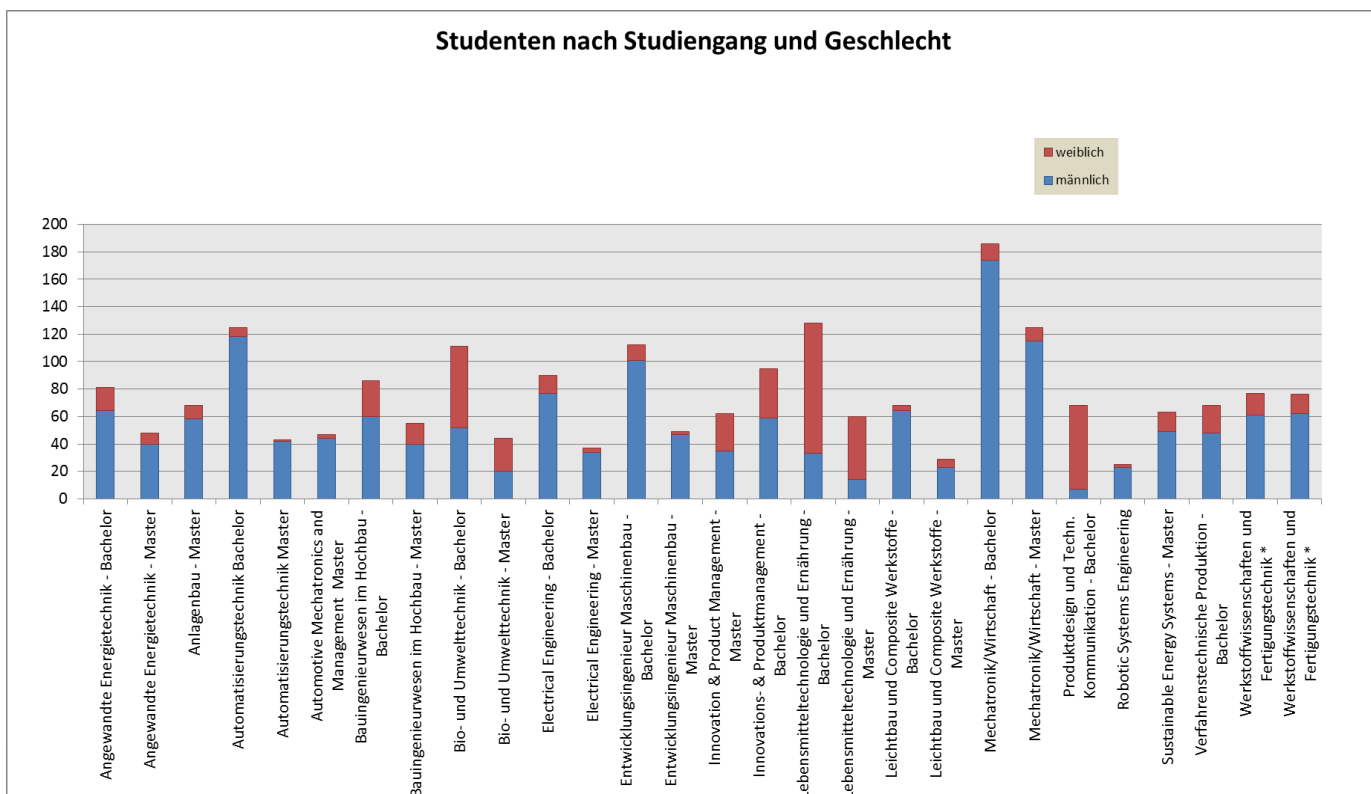
Wohnen in Österreich – Hälfte der Haushalte lebt im Eigentum

Von den insgesamt 3,99 Millionen Hauptwohnsitzwohnungen in Österreich wurden im Jahr 2020 knapp die Hälfte in Eigentum (Haus oder Wohnung) und 43% in Haupt- oder Untermiete bewohnt. Die übrigen 9% entfallen auf verschiedene mietfreie Wohnverhältnisse sowie Dienst- und Naturwohnungen. In Wien ist die Mietquote besonders hoch – beinahe vier Fünftel der Privathaushalte leben in Miete (inklusive Untermiete). In den übrigen Bundesländern variiert die Mietquote zwischen 22% im Burgenland und 37% in Salzburg.

(Quelle: Wohnen 2020, Statistik Austria, Seite 13)

Jahr	Fertiggestellte Gebäude nach B a u h e r r - W e l s				Gesamt
	Physische Personen	Gemeinn. Bauvereinigung	Gebietskörperschaft	Sonstige jur. Person	
2003	55	17	0	11	83
2004	85	5	0	43	133
2005	111	2	1	184	298
2006	45	1	4	44	94
2007	127	7	1	84	219
2008	144	4	3	65	216
2009	121	6	5	52	184
2010	86	8	6	48	148
2011	108	60	0	46	160
2012	116	5	2	40	163
2013	90	1	-	56	147
2014	90	3	4	65	162
2015	77	2	4	41	124
2016	75	3	4	40	122
2017	126	4	1	56	187
2018	118	1	2	52	173
2019	96	2	1	66	165
2020	118	3	2	61	184

6.2 Fertig gestellte Gebäude nach Bauherr

Nettomiete für Hauptmietwohnungen bei 6,2 Euro pro Quadratmeter

Im Jahr 2020 mussten für eine Hauptmietwohnung im Durchschnitt monatlich etwa 552 Euro Miete inklusive Betriebskosten bezahlt werden; davon entfallen 136 Euro auf die Betriebskosten. Das entspricht 8,3 Euro Miete (inkl. Betriebskosten) pro Quadratmeter; davon 2,1 Euro Betriebskosten und 6,2 Euro Nettomiete pro Quadratmeter. Gegenüber dem Vorjahr stieg die Nettomiete pro Quadratmeter um 3,9% und die Betriebskosten um 0,5%.

(Quelle: Wohnen 2020, Statistik Austria, Seite 13)

Jahr	Nutzfläche in m ² - Wels					Gesamt
	bis 44	45 - 59	60 - 89	90 - 129	130 u. mehr	
2003	5	6	31	35	18	95
2004	4	12	42	48	33	139
2005	4	32	98	77	52	263
2006	36	17	34	7	5	99
2007	16	22	25	35	60	158
2008	0	4	8	4	85	101
2009	0	0	0	20	50	70
2010	0	10	5	6	30	51
2011	0	0	4	17	37	58
2012	0	79	169	35	53	336
2013	11	23	59	28	30	151
2014	23	24	115	64	31	257
2015	2	25	76	63	27	193
2016	2	21	101	42	31	197
2017	3	62	259	80	50	454
2018	7	62	115	63	51	298
2019	21	63	155	59	37	335
2020	0	46	82	60	54	242

2012** Aufgrund der GEW-Daten genauere Nutzflächenberechnung der einzelnen fertiggestellten Wohnungen (bisher nur nach Bauansuchen) möglich!!

6.3 Fertig gestellte Wohnungen nach Nutzfläche

Durchschnittsgrößen in Österreich

Die durchschnittliche Wohnfläche der Hauptwohnsitzwohnungen liegt bei 100 m². Sie variiert stark nach dem Rechtsverhältnis und Haushaltstyp: Die Wohnungen von Hauseigentümerinnen bzw. Hauseigentümern sind mit 142 m² mit Abstand die größten. Haushalten in Mietwohnungen stehen je nach Art der Hauptmiete durchschnittlich zwischen 61 m² (Gemeindewohnungen) und 70 m² (Genossenschaftswohnungen sowie andere Hauptmietwohnungen) zur Verfügung.

(Quelle: Wohnen 2020, Statistik Austria, Seite 13)



Abb. 39.: Anzahl fertig gestellter Wohnungen

Jahr	Gemeldete Wohnungssuchende zu Jahresende	Vergabe von			Delogierungen (Anberaumte Räumungstermine)
		Altbauwohnungen	Neubauwohnungen	Gesamt	
1999	1.199	303	100	403	225
2000	1.234	334	1	335	229
2001	1.687	338	32	370	322
2002	1.888	283	21	304	320
2003	2.025	330	0	330	331
2004	2.084	303	0	303	308
2005	1.957	166	169	335	362
2006	1.836	192	140	332	344
2007	1.991	150	182	332	196
2008	1.815	184	212	396	497
2009	1.707	157	118	275	455
2010	2.309	189	167	356	389
2011	1.899	213	168	381	382
2012	1.931	226	182	408	307
2013	1.827	167	302	469	377
2014	1.751	300	127	427	394
2015	1.427	353	185	538	346
2016	973	322	182	504	386
2017	902	296	160	456	359
2018	694	295	179	474	351
2019	551	300	164	464	349
2020	467	263	139	402	289

6.4 Wohnungsverwaltung

Wohnungsverwaltung

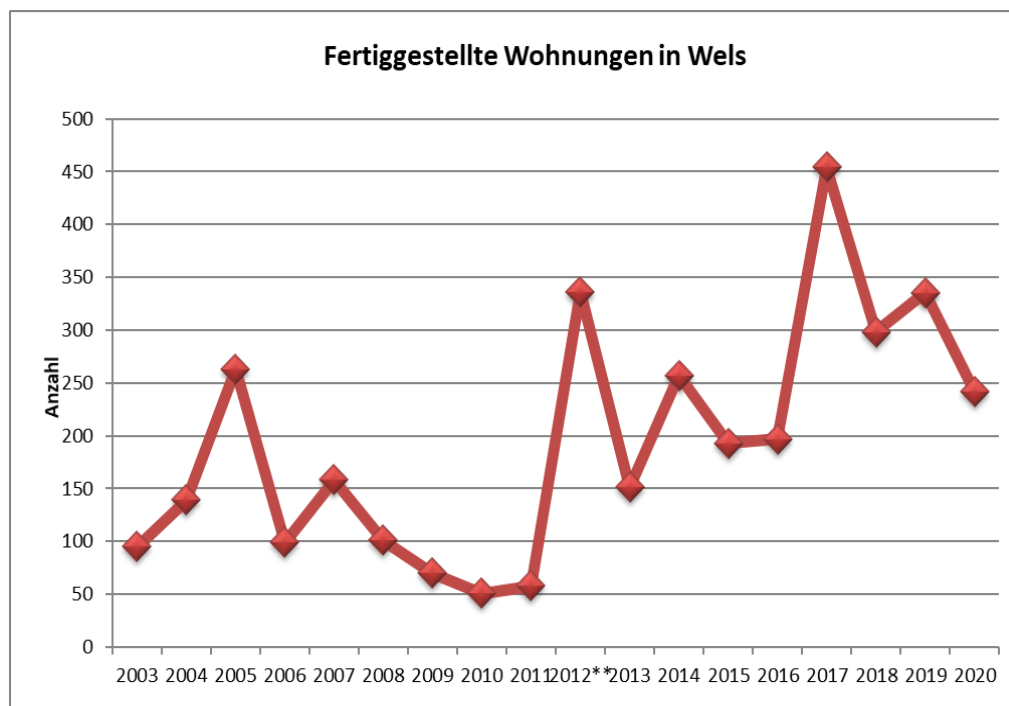
Zu Jahresende (2020) waren in Wels 467 Wohnungssuchende gemeldet, das bedeutet im Vergleich zu 2019 einen Rückgang (- 15,2 %).

Vergeben wurden 263 Altbau- und 139 Neubauwohnungen (Gesamt: 402).



Abb. 40.: Wohnungsvergaben vs. Wohnungssuchende

Jahr	Elektrische Beleuchtung			Zahl der elektrischen Verkehrssignalanlagen	Zahl der Blinkanlagen	Zahl der elektrischen Verkehrszeichen
	Zahl der Leuchten	Anschlusswert in kW	Stromverbrauch in 1000 kWh			
2009	8.860	886	3.250	48	20	0
2010	9.149	890	3.500	49	21	0
2011	8.510**	720**	2.600**	53	19	0
2012	8.535	650**	2.350**	53	19	0
2013	8.572	655	2.360	53	20	0
2014	8.605	662	2.380	54	19	0
2015	8.650	665	2.395	54	19	0
2016	8.685	667	2.400	54	19	0
2017	8.730	670	2.415	54	19	0
2018	8.750	672	2.425	54	19	0
2019	8.800	676	2.440	54	19	0
2020	8.820	680	2.460	54	19	0

** Einsparung durch LED-Offensive

7.1 Öffentliche Beleuchtung

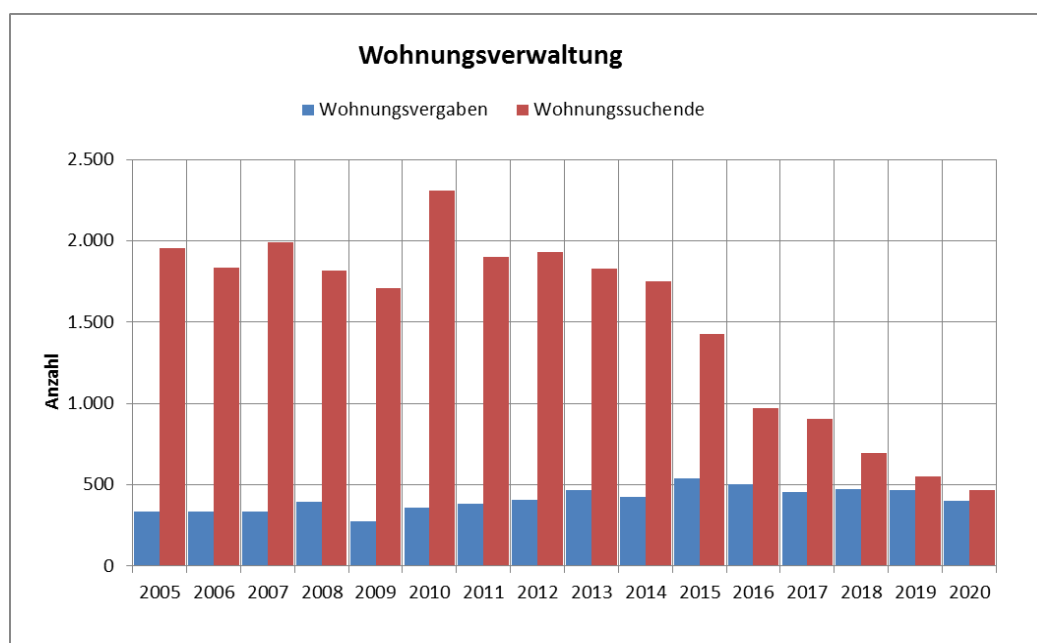
Öffentliche Beleuchtung in Wels

Die Zahl der Leuchten konnte aufgrund der LED-Offensive im Jahr 2011 stark reduziert werden, der Stromverbrauch wurde gegenüber dem Jahr 2010 deutlich reduziert. Die elektrischen Verkehrszeichen wurden im Jahr 2008 durch Aluminium-Verkehrszeichen ersetzt (auf Grund immer bessere Rückstrahlwerte der Aluminium Verkehrszeichen).

Jahr	Förderung	Wasserabgabe				Rohrnetzverluste
		im eigenen Gemeindegebiet	an andere Versorgungsgeb.	Werkseigenverbrauch	insgesamt	
2009	4.737	3.225	1.088	89	4.403	334
2010	4.807	3.440	996	74	4.510	297
2011	4.926	3.267	1.019	120	4.405	521
2012	4.830	3.340	1.056	48	4.445	385
2013	4.961	3.333	1.016	101	4.450	511
2014	4.969	3.450	1.137	92	4.679	290
2015	4.993	3.330	1.186	99	4.615	378
2016	4.831	3.353	1.287	47	4.688	144
2017	4.985	3.387	1.290	78	4.756	229
2018	5.129	3.531	1.265	38	4.834	295
2019	5.070	3.548	1.246	39	4.833	237
2020	5.148	3.597	1.256	31	4.884	264

Quelle: EWW AG.

7.2 Öffentliche Wasserversorgung (in 1000 m³)

Hintergrund Welser Wasser

Damit die wertvollste Ressource der Welt frei Haus und in ausgezeichneter Qualität zur Verfügung steht, gibt die EWW AG täglich ihr Bestes. Um eine regionale und nachhaltige Versorgung sicherzustellen, werden laufend hohe Aufwendungen getätigt, um bis zu 15 Millionen Liter Quellwasser pro Tag - für über 80.000 Menschen - quellfrisch und naturrein aus dem Almtal zur Verfügung stellen zu können.

(Quelle: www.eww.at)



Abb. 41: Wasserabgabe im eigenen Gemeindegebiet

Jahr	Straßenkanäle in m	Hauskanäle in m
2004	202.556	121.178
2005	204.287	122.409
2006	204.805	122.888
2007	206.011	123.430
2008	206.637	123.650
2009	209.255	123.925
2010	216.604	124.132
2011	223.242	124.708
2012	223.854	125.052
2013	224.130	125.268
2014	224.849	125.727
2015	226.605	126.227
2016	228.255	126.848
2017	229.443	127.068
2018	230.155	127.291
2019	231.500	127.904
2020	232.010	128.090

7.3 Kanalisation

Jahr	Angeschlossene		Verbrauch in MWh					Gesamt
	Abnehmer	Elektrizitätszähler	Haushalt	Gewerbe	Landwirtschaft	Industrie	Schwachlast	
2005	37.299	50.863	85.688	63.385	2.079	227.794	19.237	398.182
2006	37.712	51.173	88.539	59.408	2.028	262.843	17.266	430.084
2007	37.991	51.334	85.476	60.005	1.923	277.685	16.912	442.001
2008	38.297	52.494	87.285	54.383	1.813	299.107	16.657	459.246
2009	37.805	52.384	84.181	52.945	1.832	291.370	18.559	448.887
2010	38.164	52.561	85.081	52.574	2.109	305.705	18.821	464.290
2011	38.806	52.771	81.417	51.117	1.862	311.632	19.707	465.735
2012	39.859	53.304	83.010	50.160	1.840	320.975	19.834	475.818
2013	40.416	53.496	80.853	49.128	1.816	332.212	19.656	483.664
2014	40.558	53.846	81.475	48.306	1.750	341.172	15.249	487.952
2015	41.267	54.028	84.194	46.668	1.696	342.346	15.233	490.137
2016	42.718	53.886	86.645	45.678	1.710	347.687	15.090	496.811
2017	43.477	54.126	84.551	56.150	1.724	337.548	14.939	494.912
2018	45.086	54.304	83.213	56.814	1.731	344.779	14.397	500.934
2019	41.940*	54.686	88.297	54.451	1.691	341.431	12.515	498.385
2020	42.424	55.103	79.476	54.027	1.695	314.411	23.848	473.456

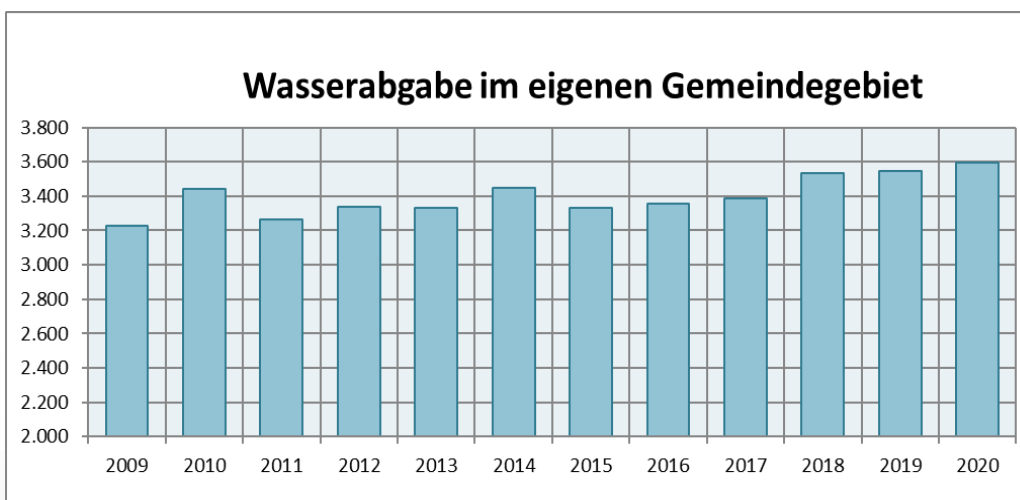
* korrigierte Zählweise bei den Stromabnehmern 2019

Quelle: Wels Strom GmbH

7.4 Stromversorgung

Stromverbrauch

Der gesamte Stromverbrauch reduzierte sich gegenüber dem Jahr 2019 (- 5,0 %).

Dies ist insbesondere auf die Industrie zurückzuführen, deren Stromverbrauch sich aufgrund der Corona Pandemie deutlich verringerte.



Abb. 42: Stromverbrauch in 1000 kWh

Jahr	Gas - Abgabe in		Länge des Rohrnetzes in km	Zahl der angeschlossenen Gaszähler
	1000 m ³	GWh		
2008	85.339	948,4	277	9.749
2009	78.620	875,8	280	9.787
2010	79.893	894	284	9.793
2011	62.037	694,2	288	9.833
2012	63.665	712,4	290	9.890
2013	64.190	718,9	292	9.878
2014	53.290	599,0	295	9.915
2015	53.226	599,3	298,5	9.777
2016	52.746	596,6	302,6	9.774
2017	54.282	613,4	304,5	9.759
2018	51.383	580,4	305,4	9.747
2019	51.308	579,8	307,9	9.558
2020	50.968	577,5	308,4	9.518

Quelle: EWW AG

7.5 Gasversorgung

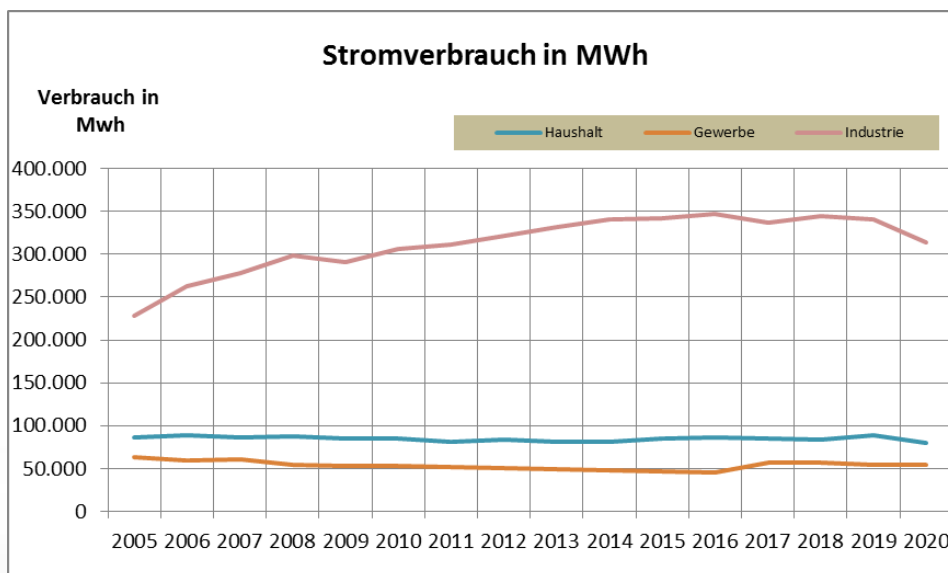
Hintergrund Sicherheit und Erdgas

Bei den Bemühungen um eine sichere sowie verlässliche Erdgasversorgung hat eww einen wichtigen Schritt gesetzt: So ließ sich eww als einer der ersten Gasnetzbetreiber in Österreich im Bereich Erdgas nach den gültigen Richtlinien der Österreichischen Vereinigung für das Gas- und Wasserfach (ÖVGW) zertifizieren.

(Quelle: www.eww.at, Geschäftsbereich Erdgas)

Jahr	Verkauf von Wärme in GWh			Gesamt
	Industrie, Gewerbe	Öffentliche Gebäude	Haushalte	
2008	33,4	42	71,9	147,3
2009	35,1	42,4	73,2	150,7
2010	38,8	49,2	90,2	178,2
2011	35,9	44,6	89,7	170,2
2012	37,1	45,2	90,9	173,2
2013	44,2	47,3	93,4	184,9
2014	42,7	35,5	89,2	167,4
2015	44,0	41,8	91,1	6,9
2016	46,2	44,0	96,3	186,5
2017	56,2	46,4	100,1	202,7
2018	53,3	42,6	84,2	180,0
2019	54,0	43,1	94,3	191,4
2020	54,8	43,3	97,4	195,5

Quelle: EWW AG

7.6 Fernwärmeversorgung

Hintergrund Klimafreundliche Wärmeversorgung

Die eww Gruppe erweitert die klimafreundliche Wärmeversorgung für Ihre Kunden und die Unternehmen im Raum Wels deutlich. Es wird künftig mehr Abwärme aus der Welser Abfallverwertung genutzt und der Bau einer zweiten großen Transportleitung - von der Welser Abfallverwertung in den Norden der Stadt - ist im März 2021 gestartet.

(Quelle: www.eww.at, Geschäftsbereich Wärme)



Abb. 43.: Verkauf von Wärme in GWh

Feuerbeschau													
Jahr	Jän	Feb	März	April	Mai	Juni	Juli	Aug	Sept	Okt	Nov	Dez	Summe
2011	14	75	64	55	65	77	82	76	57	42	49	43	699
2012	60	12	14	6	25	70	58	29	18	13	6	14	325
2013	15	53	20	20	6	11	7	0	19	0	7	31	189
2014	20	47	68	25	25	11	10	1	13	19	32	9	280
2015	27	4	1	153	213	159	55	1	45	63	89	20	830
2016	7	19	2	5	7	28	125	135	99	87	80	48	642
2017	28	26	46	23	42	56	17	18	17	34	40	26	373
2018	10	4	19	33	39	38	21	0	26	41	27	1	259
2019	0	1	27	8	26	20	8	4	15	36	13	3	161
2020	0	6	2	0	2	0	3	5	0	1	0	0	19

7.7 Feuerbeschau

Feuerbeschau in Wels

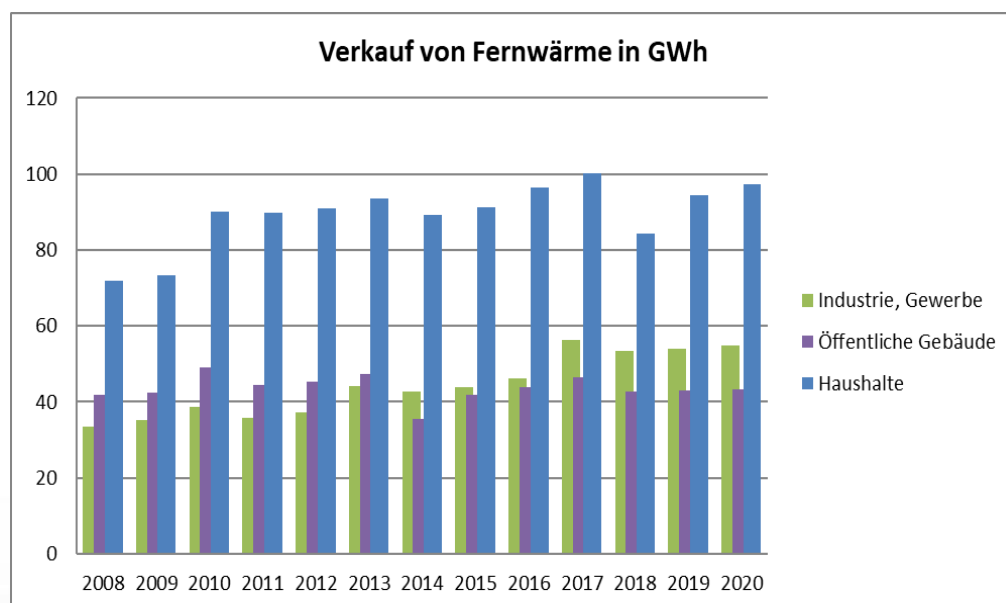
Insgesamt wurden in Wels im Jahr 2020 19 Feuerpolizeiliche Beschauungen durchgeführt. 2019 belief sich die Zahl auf 161. Der Grund für den Rückgang liegt in der Corona-Pandemie.



Abb. 44.: Feuerbeschau – Monatsvergleich

Einsätze der Feuerwehr													
Jahr	Jän	Feb	März	April	Mai	Juni	Juli	Aug	Sept	Okt	Nov	Dez	Summe
2008	149	115	306	166	221	193	206	170	157	169	132	180	2.164
2009	194	161	151	180	198	230	407	203	181	164	114	178	2.361
2010	120	130	197	151	236	225	360	179	183	142	148	182	2.253
2011	143	115	175	191	227	209	247	238	183	170	154	174	2.226
2012	160	191	183	186	174	206	264	306	181	161	130	182	2.324
2013	179	112	148	149	173	414	186	244	162	167	153	214	2.301
2014	111	100	154	158	191	209	176	172	169	209	164	161	1.974
2015	166	150	202	163	204	237	263	198	199	163	155	133	2.233
2016	126	154	115	173	222	196	254	167	185	159	150	145	2.046
2017	179	133	149	140	223	178	306	304	191	334	137	140	2.414
2018	150	152	158	177	203	218	222	221	227	196	146	165	2.235
2019	135	141	189	182	169	249	254	213	182	172	172	149	2.207
2020	139	261	146	207	158	195	333	178	169	127	127	151	2.191

7.8 Einsätze der Feuerwehr

Statistik 2020

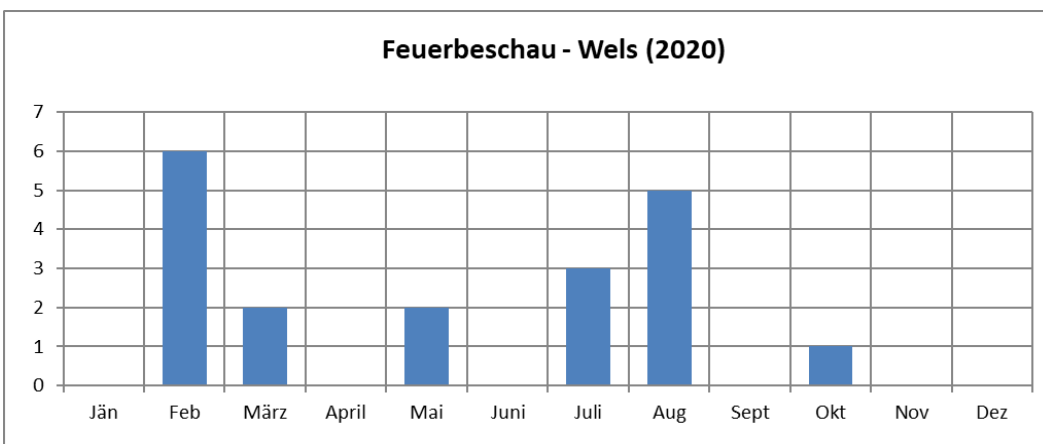
Die Freiwillige Feuerwehr der Stadt Wels leistete im vergangenen Jahr 2.191 Gesamteinsätze, das sind im Schnitt ca. 6 Einsätze pro Tag.



Abb. 45.: Einsätze der Feuerwehr – Jahresvergleich

Erhaltung							
Bezeichnung	Stadt Wels	Land Bundes und Landesstraßen	ASFINAG	ÖBB	Stadt Wels/ÖBB anteilig	Stadt Wels / Bund anteilig	Gesamt
Straßen: Länge in m		B: 17.021 L: 10.410					
	282.908	27.431	14.057				324.396
Fläche in m²		B: 243.070,5 L: 74.480,8					
	1.815.606	317.551	433.001				2.566.158
Radwege: Länge in m	60.359						60.359
Fläche in m²	172.255						172.255
Anzahl der Brücken		B: 8 L: 6	A 8: 13 A25: 12				
	80	14	25	2	1	0	122
Anzahl der Unterführungen	1			4	8		13

7.9 Öffentliche Verkehrswege und Brücken im Gemeindegebiet

Verkehrswege und Brücken im Gemeindegebiet

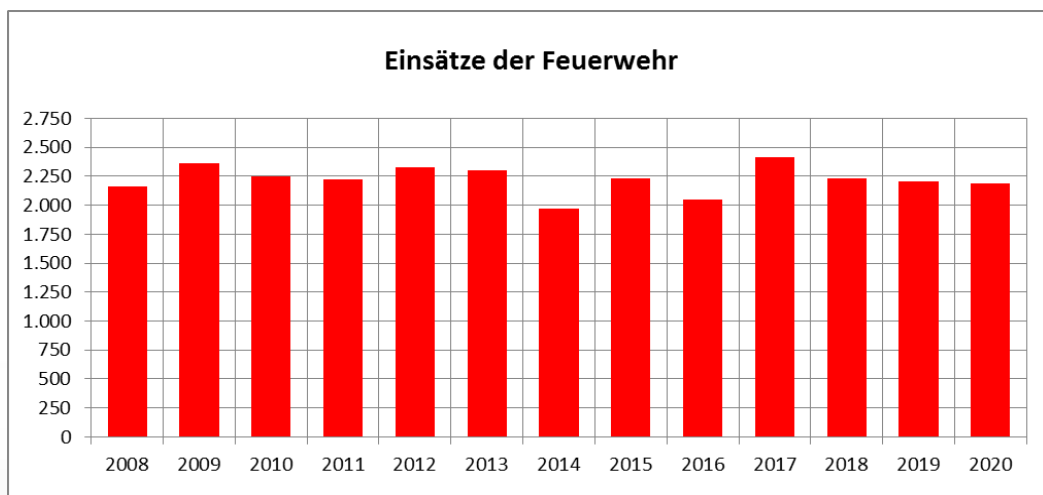
Die Stadt Wels ist für die Erhaltung von 324,4 km Straßen und 60,36 km Radwege zuständig.

In Wels gibt es 122 Brücken und 13 Unterführungen.

Autobus							
Jahr	Anzahl		gefahren Kilometer	beförderte Personen			
	Busse	Haltestellen		Schüler	Lehrlinge	Zeitkarten	Einzelkarten
2010	33	355	1.696.966	3.548.300	400.000	1.677.018	282.188
2011	33	368	1.409.405	3.567.325	750.000	1.628.937	265.999
2012	32	368	1.429.000	3.608.366	747.000	1.591.435	261.275
2013	33	368	1.343.479	3.839.204	796.800	1.578.212	271.809
2014	33	368	1.355.700	4.032.600	922.560	1.651.106	254.844
2015	33	368	1.359.069	4.050.000	953.000	1.605.387	248.246
2016	33	368	1.358.378	4.352.400	960.000	1.709.616	235.464
2017	32	372	1.377.725	4.720.170	1.023.360	1.833.371	237.761
2018	32	372	1.340.047	4.801.740	1.021.093	2.014.867	225.758
2019	32	372	1.324.113	5.964.065*	17.250**	2.156.975	225.349
2020	32	372	1.320.449	3.645.429	10.000	1.075.590	119.510

7.10 Öffentlicher Verkehr

Linie Wels – Beförderte Personen

4,840.529 Fahrgäste im Jahr 2020 – um ca. 3,5 Millionen beförderte Personen weniger als 2019 - die Corona Pandemie traf auch die Linie Wels mit voller Wucht

Welscher Sammeltaxi			
Jahr	Anzahl der Fahrten	Anzahl der Taxis	beförderte Personen
2009	10.824	11	13.925
2010	12.570	12	15.779
2011	13.076	13	16.342
2012	15.254	13	19.326
2013	14.939	13	19.128
2014	10.653	13	12.418
2015	10.598	13	11.698
2016	10.534	13	12.186
2017	8.863*	14*	9.879*
2018	5.858	15	5.692
2019	5.881**	15**	5.350**
2020	3.541	15	3.419

Sammeltaxis

In Wels gibt es 15 Sammeltaxis. Im Jahr 2020 wurden 3.541 Fahrten durchgeführt, 3.419 Personen wurden befördert. Auch hier ein deutlicher Rückgang aufgrund der Corona Pandemie.

** ab Mai 2019: Teilbetrieb wurde von der Wels Linien GmbH erst mit 1. Mai 2019 übernommen

Jahr	Kraftfahrzeugsart						
	Motorfahr- räder	Kleinmotor- räder	Motor- räder	PKW + Kombi	Omnibusse	LKW + Sattelfahrzeuge	Zugma- schinen
2004	1.575	40	1.432	30.441	71	4.024	324
2005	1.662	43	1.500	30.859	69	4.094	328
2006	1.714	41	1.429	30.971	66	4.211	349
2007	1.809	42	1.437	30.148	63	4.097	354
2008	1.599	39	1.366	31.398	58	3.631	347
2009	1.415	38	1.301	31.721	51	3.208	333
2010	1.275	34	1.245	32.316	49	2.807	343
2011	1.157	31	2.239	33.142	66	4.866	402
2012	1.066	30	2.402	33.670	66	4.824	407
2013	971	26	2.541	34.231	67	4.876	419
2014	914	25	2.652	34.616	83	4.958	427
2015	842	23	2.764	35.056	89	5.079	434
2016	784	22	2.807	35.891	94	5.237	446
2017	750	22	2.909	36.500	95	5.329	461
2018	687	21	2.967	37.336	94	5.409	465
2019	656	20	3.031	38.148	96	5.448	460
2020	631	19	3.076	38.758	98	5.441	460

Quelle: Bundespolizeidirektion Wels

7.11 Kraftfahrzeugbestand

Kraftfahrzeugbestand in Wels

Die Anzahl zugelassener PKWs und Kombi stieg gegenüber dem Jahr 2019. Nachdem 2019 38.148 PKW zugelassen waren, belief sich diese Zahl im Jahr 2020 auf 38.758 (+ 1,6 %).



Abb. 46.: Kraftfahrzeugsbestand – Vergleich

Jahr	Verkehrsunfälle - Wels			Fahrerflucht			durch alkoholisierte Lenker		
	mit		Gesamt	mit		Gesamt	mit		Gesamt
	Pers.-schaden	Sachschaden		Pers.-Schaden	Sachschaden		Pers.-schaden	Sachschaden	
2003	509	1.772	2.281	16	104	120	21	44	65
2004	421	1.568	1.989	19	85	104	16	43	59
2005	489	1.626	2.115	17	509	526	30	50	80
2006	452	1.796	2.248	11	315	326	28	48	76
2007	423	1.652	2.075	15	307	322	29	39	68
2008	438	1.632	2.070	20	365	385	19	48	67
2009	363	1.390	1.753	21	401	422	10	33	43
2010	397	1.820	2.217	19	*	*	20	29	49
2011	398	1.824	2.222	13	*	*	34	31	65
2012	370	1.848	2.218	*	*	*	*	*	0
2013	366	1.641	2.007	*	*	*	*	*	0
2014	364	1.588	1.952	6	277	283	14	36	50
2015	350	1.404	1.754	11	235	246	13	22	35
2016	363	1.407	1.770	8	198	206	24	16	40
2017	317	1.404	1.721	12	275	287	8	32	40
2018	314	1.453	1.767	8	300	308	19	36	55
2019	346	1.255	1.601	7	299	306	11	35	46
2020	254	1.044	1.298	3	252	255	5	23	28

Quelle: Stadtpolizeikommando Wels

* Daten wurden nicht erfasst

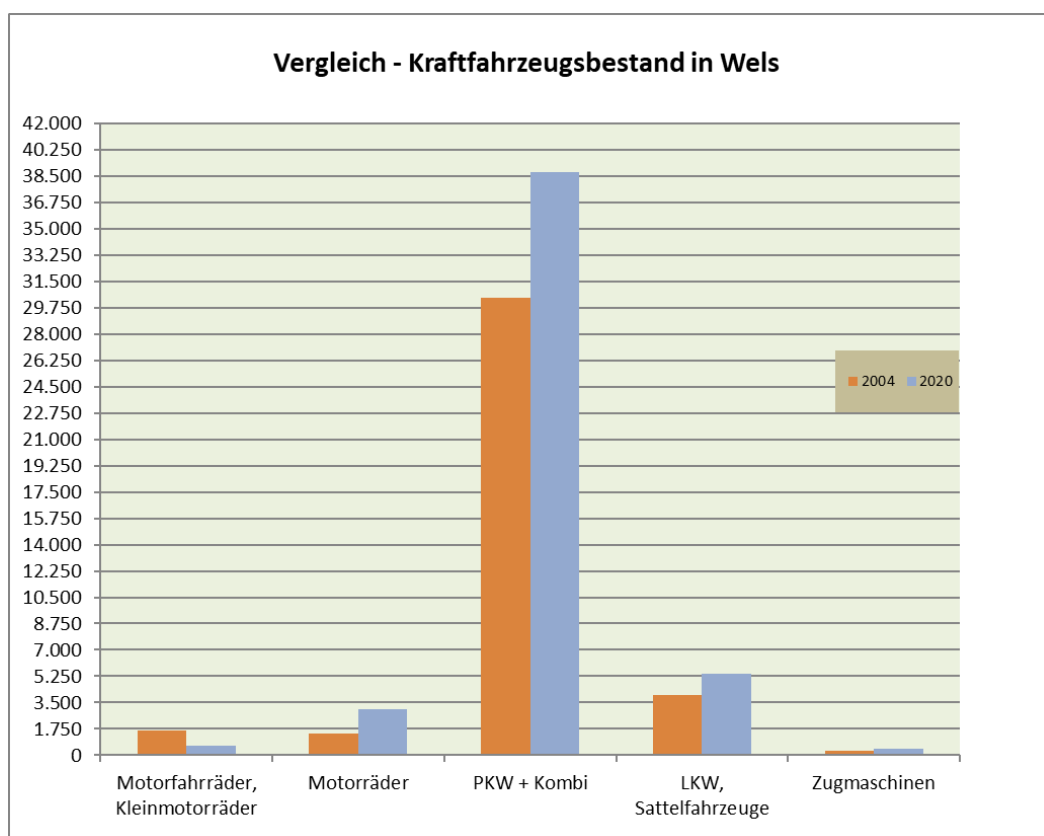
7.12 Straßenverkehrsunfälle

Verkehrsunfallstatistik Österreich (Unfälle mit Personenschäden)

Aufgrund des geringeren Verkehrsaufkommens während der coronabedingten Lockdowns von März bis Mai sowie im November und Dezember 2020 gingen die Straßenverkehrsunfälle mit Personenschaden in Österreich deutlich zurück: 38.074 Personen verunglückten laut Statistik Austria bei Straßenverkehrsunfällen im Jahr 2020. Das sind 16% bzw. 7.482 Personen weniger als 2019 (45.556 Personen). Im Corona-Jahr 2020 sind jeden Tag im Durchschnitt 21 Menschen weniger auf Österreichs Straßen verletzt oder getötet worden als 2019.

(Quelle: Homepage Statistik Austria, Thema Verkehr / Straße/ Unfälle mit Personenschaden)

Abb. 47.: Straßenverkehrsunfälle Personenschaden vs. Sachschaden

Verkehrsunfallstatistik Österreich

Von den insgesamt 38.074 im Straßenverkehr Verunglückten haben im Jahr 2020 344 ihr Leben verloren, in den Jahren davor lag die Zahl der Verkehrstoten jeweils über 400. Trotz dieses Rückgangs starben mehr Personen aufgrund nicht angepasster Geschwindigkeit als in den Vorjahren. 110 Menschen kostete dies ihr Leben. Das entspricht 32% aller tödlich verunglückten Personen. Deutlich gestiegen ist die Anzahl der verunglückten Radfahrerinnen und Radfahrer

(Quelle: Homepage Statistik Austria, Thema Verkehr / Straße/ Unfälle mit Personenschaden)

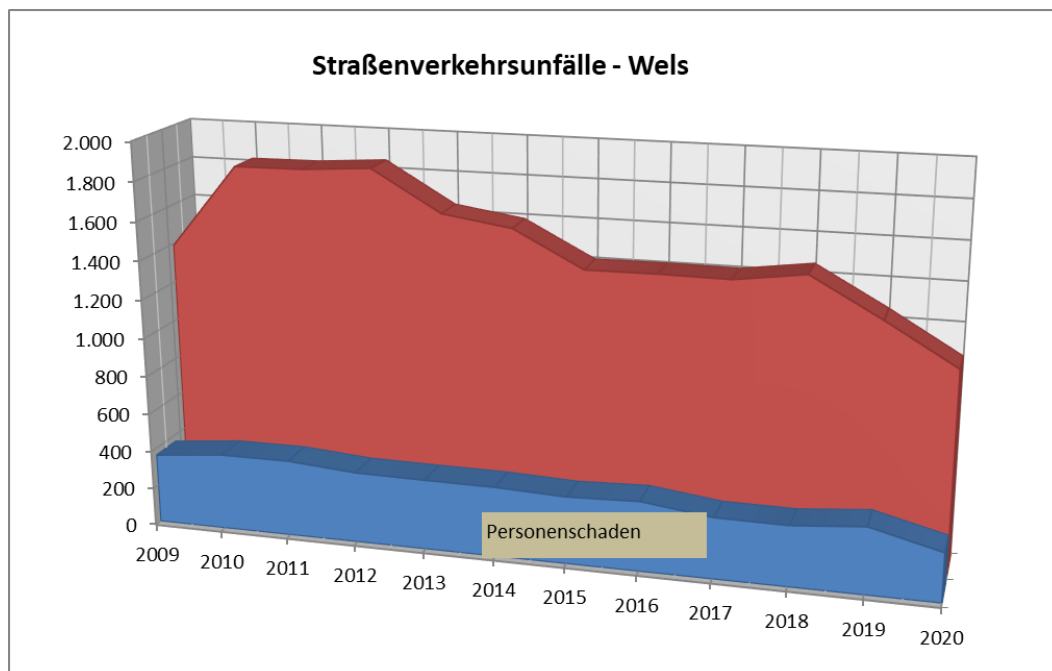

Jahr	Straßenverkehrsunfälle nach W o c h e n t a g e n - W e l s							Gesamt
	Sonntag	Montag	Dienstag	Mittwoch	Donnerstag	Freitag	Samstag	
2003	7,3	15,5	14,5	17,0	15,8	16,7	13,2	100
2004	6,1	17,0	14,7	16,6	15,6	16,9	13,0	100
2005	7,8	14,1	15,5	16,6	15,8	18,6	11,6	100
2006	6,6	14,6	15,5	16,6	15,8	17,8	12,9	100
2007	5,5	16	18,1	17,2	15,7	16	11,5	100
2008	8,2	13,9	17,1	16,5	16	16,7	11,6	100
2009	6,2	17,3	14,3	14,4	17,9	17	12,9	100
2010	7,0	14,2	17,1	14,5	16,0	18,4	12,8	100
2011	7,1	17,0	15,1	14,3	14,2	19,4	13,1	100
2012	12,2	7,2	17,2	20,6	11,1	12,8	18,9	100
2013	8,1	16,7	16,2	14,9	14,7	17,0	12,4	100
2014	8,1	15,7	15,7	15,8	14,0	18,4	12,1	100
2015	12,1	7,9	16,1	14,7	16,6	14,7	17,7	100
2016	12,2	8,6	15,9	15,6	14,8	16,6	16,3	100
2017	11,0	7,8	16,7	14,9	16,3	15,5	17,8	100
2018	12,2	8,9	16,7	16,3	14,3	14,4	17,1	100
2019	11,4	7,5	17,1	17,1	14,5	16,0	16,5	100
2020	11,8	7,8	16,5	14,4	15,2	16,1	18,3	100

Quelle: Stadtpolizeikommando Wels

7.13 Straßenverkehrsunfälle nach Wochentagen in Prozent

2020: Samstag ist der unfallträchtigste Tag in Wels

18,3 % aller Unfälle in Wels passieren an einem Samstag. Dieser Tag ist somit der Tag mit den höchsten Unfallzahlen im Jahr 2020. Die wenigsten Unfälle passierten im Jahr 2020 an einem Dienstag (7,8 %).



Abb. 48.: Straßenverkehrsunfälle nach Wochentagen in %

Tageszeit	2014	2015	2016	2017	2018	2019	2020
0 - 1	0,73	0,91	0,68	1,05	1,09	0,93	1,20
1 - 2	1,01	0,51	0,28	0,70	0,29	0,62	0,44
2 - 3	0,39	0,34	0,68	0,41	0,69	0,67	0,70
3 - 4	0,34	0,63	0,68	0,23	0,29	0,57	0,32
4 - 5	0,45	0,51	0,62	0,12	0,63	1,09	0,63
5 - 6	1,12	0,97	1,36	0,58	1,32	1,61	0,70
6 - 7	2,86	2,45	3,62	3,20	2,86	3,16	2,47
7 - 8	6,00	5,70	5,76	5,00	4,81	5,03	5,19
8 - 9	5,38	5,53	5,31	6,57	5,26	5,81	5,38
9 - 10	5,61	6,96	7,01	5,87	5,84	6,07	7,08
10 - 11	8,02	7,24	7,51	6,91	7,55	6,58	7,46
11 - 12	6,61	8,32	7,74	7,61	6,75	7,62	8,22
12 - 13	6,95	7,35	7,01	7,15	7,21	7,21	7,97
13 - 14	6,33	7,18	5,99	6,39	6,92	5,91	6,96
14 - 15	7,01	6,39	5,03	6,86	6,52	5,96	7,46
15 - 16	7,01	5,87	6,50	6,33	7,44	7,93	7,34
16 - 17	7,34	7,18	7,80	8,19	7,89	7,26	7,02
17 - 18	8,13	6,21	7,18	8,77	7,55	6,84	7,34
18 - 19	5,27	5,87	6,05	5,29	5,55	5,55	5,25
19 - 20	4,60	4,28	4,07	3,78	4,98	4,35	3,54
20 - 21	3,36	3,25	2,82	3,78	3,20	3,73	2,66
21 - 22	2,30	2,85	3,11	2,27	2,40	2,28	1,96
22 - 23	1,91	2,28	1,58	1,39	1,66	2,18	1,27
23 - 24	1,29	1,20	1,64	1,57	1,32	1,04	1,45
Gesamt	100,00	100,00	100,00	100,00	100,00	100,00	100,00

7.14 Straßenverkehrs-unfälle nach Tageszeit in Prozent

Straßenverkehrs-unfälle nach Tageszeit in % - Wels

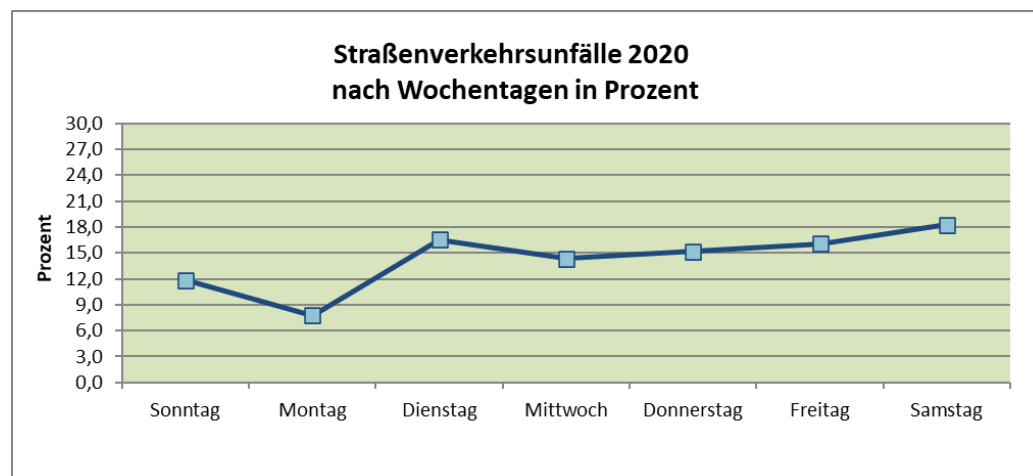
Die meisten Straßenverkehrs-unfälle passieren in der Mittagszeit zwischen 11 und 13 Uhr. 8,22 % aller Unfälle passieren zwischen 11 und 12 Uhr und 7,97 % zwischen 12 und 13 Uhr. In den Nachtstunden zwischen 0 bis 6 Uhr passieren die wenigsten Unfälle.



Abb. 49.: Straßenverkehrs-unfälle nach Tageszeit in %

8.1 Vorgemerkte Arbeitslose und offene Stellen nach Monaten

Jahr	Monat	Vorgemerkte Arbeitslose - Region Wels												Offene Stellen
		insgesamt			darunter im Alter v. 15- u. 24 J.			darunter im Alter 15- u. 19 J.			darunter im Alter v. 20- u. 24 J.			
		w.	m.	zus.	w.	m.	zus.	w.	m.	zus.	w.	m.	zus.	
2016	Jänner	2.196	3.634	5.830	360	569	929	74	107	181	286	462	748	972
	Februar	2.247	3.430	5.677	348	538	886	60	100	160	288	438	726	1.132
	März	2.188	2.894	5.082	348	446	794	67	84	151	281	362	643	1.110
	April	2.158	2.687	4.845	347	413	760	74	96	170	273	317	590	1.225
	Mai	2.139	2.640	4.779	300	417	717	58	92	150	242	325	567	1.172
	Juni	2.062	2.520	4.582	286	368	654	60	70	130	226	298	524	1.322
	Juli	2.115	2.419	4.534	289	333	622	56	53	109	233	280	513	1.296
	August	2.271	2.455	4.726	328	372	700	67	67	134	261	305	566	1.302
	September	2.109	2.319	4.428	309	352	661	78	74	152	231	278	509	1.255
	Oktober	2.127	2.383	4.510	286	350	636	76	72	148	210	278	488	1.262
	November	2.047	2.520	4.567	253	323	576	59	65	124	194	258	452	1.278
	Dezember	2.265	3.542	5.807	291	494	785	60	80	140	231	414	645	1.299
2017	Jänner	2.251	3.650	5.901	467	319	786	57	95	152	410	224	634	1.436
	Februar	2.207	3.350	5.557	418	289	707	55	73	128	363	216	579	1.556
	März	2.059	2.753	4.812	361	281	642	50	73	123	311	208	519	1.782
	April	1.995	2.478	4.473	324	278	602	47	59	106	277	219	496	1.755
	Mai	1.889	2.349	4.238	238	308	546	39	68	107	199	240	439	2.075
	Juni	1.850	2.223	4.073	227	261	488	40	58	98	187	203	390	2.110
	Juli	1.979	2.236	4.215	239	316	555	44	63	107	195	253	448	2.205
	August	2.061	2.229	4.290	272	306	578	58	68	126	214	238	452	2.279
	September	1.907	2.270	4.177	272	306	578	52	68	120	220	238	458	2.348
	Oktober	1.926	2.283	4.209	261	293	554	57	55	112	204	238	442	2.286
	November	1.880	2.395	4.275	325	241	566	44	60	104	281	181	462	2.177
	Dezember	2.096	3.410	5.506	244	469	713	45	80	125	199	389	588	2.162
2018	Jänner	2.009	3.226	5.235	239	428	667	57	83	140	182	345	527	2.308
	Februar	2.019	3.088	5.107	259	385	644	52	69	121	207	316	523	2.479
	März	1.950	2.481	4.431	252	317	569	54	63	117	198	254	452	2.576
	April	1.889	2.195	4.084	243	304	547	49	64	113	194	240	434	2.389
	Mai	1.815	1.995	3.810	213	255	468	41	55	96	172	200	372	2.382
	Juni	1.954	1.962	3.916	223	251	474	42	39	81	181	212	393	2.739
	Juli	2.030	2.046	4.076	234	287	521	38	47	85	196	240	436	3.149
	August	2.102	1.979	4.081	258	261	519	47	41	88	211	220	431	3.149
	September	1.976	1.955	3.931	271	264	535	54	49	103	217	215	432	3.063
	Oktober	1.891	1.926	3.817	248	234	482	51	48	99	197	186	383	2.908
	November	1.859	2.040	3.899	227	241	468	57	45	102	170	196	366	2.722
	Dezember	2.008	2.951	4.959	239	348	587	59	60	119	180	288	468	2.632
2019	Jänner	2.019	2.989	5.008	237	354	591	48	65	113	189	289	478	2.770
	Februar	1.927	2.718	4.645	219	296	515	39	60	99	180	236	416	2.813
	März	1.842	2.205	4.047	229	254	483	41	45	86	188	209	397	2.864
	April	1.735	1.984	3.719	204	233	437	39	47	86	165	186	351	2.962
	Mai	1.732	1.943	3.675	197	218	415	39	42	81	158	176	334	3.130
	Juni	1.715	1.866	3.581	203	204	407	41	36	77	162	168	330	3.161
	Juli	1.905	1.996	3.901	230	261	491	52	55	107	178	206	384	3.200
	August	2.042	2.000	4.042	241	265	506	53	52	105	188	213	401	3.240
	September	1.830	2.003	3.833	231	254	485	47	60	107	184	194	378	3.278
	Oktober	1.777	2.013	3.790	230	237	467	47	41	88	183	196	379	3.108
	November	1.738	2.125	3.863	231	259	490	52	61	113	179	198	377	2.847
	Dezember	2.005	3.084	5.089	295	354	649	57	57	114	238	297	535	2.750
2020	Jänner	1.938	2.980	4.918	247	328	575	38	58	96	209	270	479	2.708
	Februar	1.879	2.758	4.637	253	275	528	42	46	88	211	229	440	2.862
	März	2.710	3.693	6.403	392	454	846	66	66	132	326	388	714	2.503
	April	3.023	3.684	6.707	427	525	952	70	73	143	357	452	809	2.103
	Mai	2.739	3.367	6.106	363	463	826	60	69	129	303	394	697	1.954
	Juni	2.573	3.074	5.647	353	422	775	61	66	127	292	356	648	2.052
	Juli	2.647	2.989	5.636	363	420	783	69	68	137	294	352	646	2.194
	August	2.695	2.816	5.511	368	365	733	70	60	130	298	305	603	2.231
	September	2.473	2.677	5.150	342	331	673	71	58	129	271	273	544	2.249
	Oktober	2.382	2.620	5.002	294	319	613	68	65	133	226	254	480	2.116
	November	2.462	2.749	5.211	296	312	608	79	64	143	217	248	465	1.989
	Dezember	2.569	3.603	6.172	285	402	687	66	72	138	219	330	549	1.871

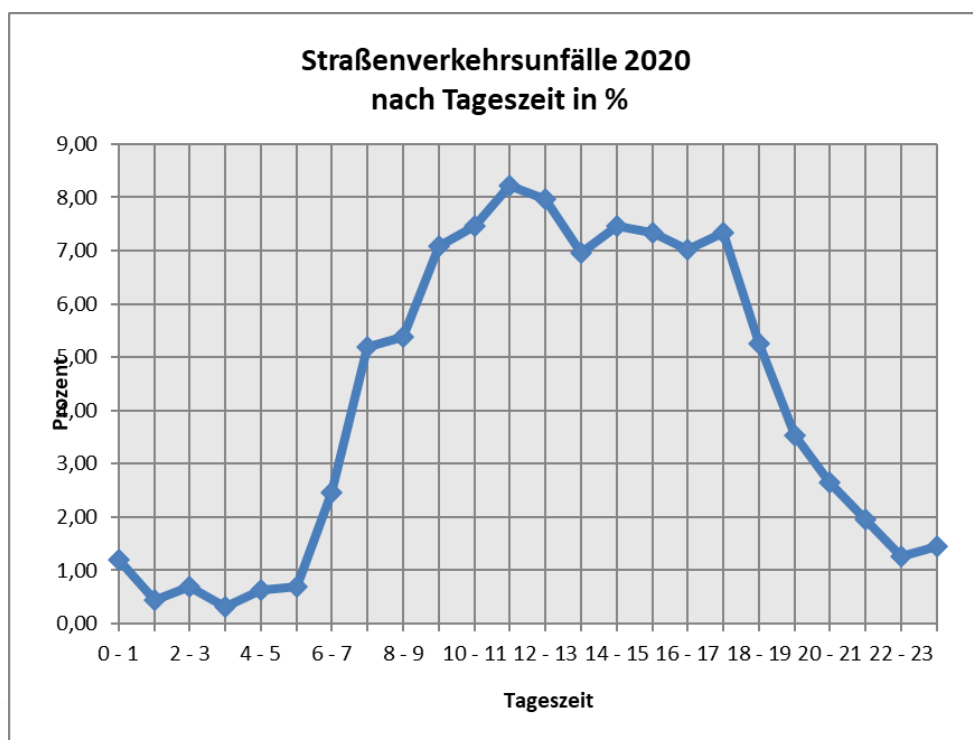

Abb. 50.: Vergleich Entwicklung der vorgemerkten Arbeitslosen nach Monaten



Abb. 51.: Jahresschnitt der vorgemerkten Arbeitslosen

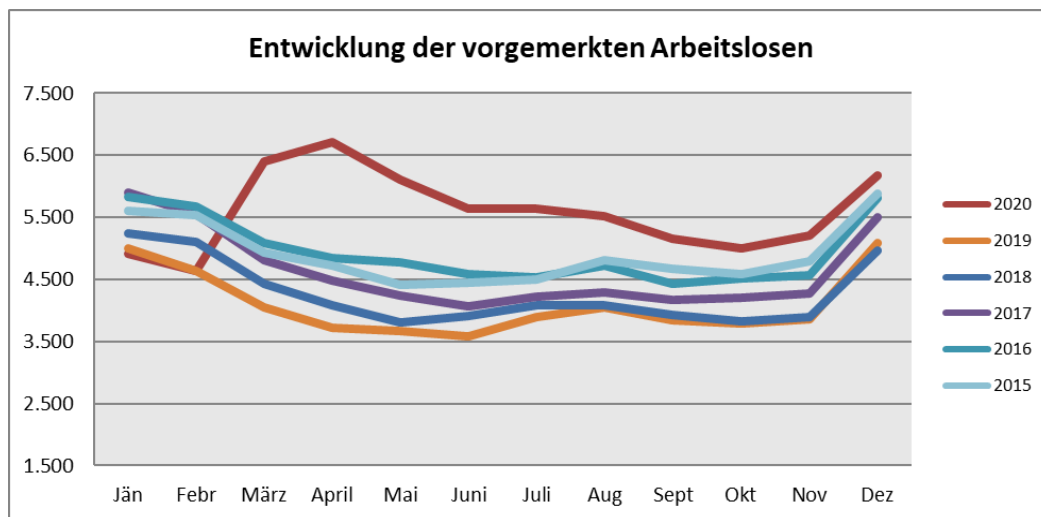

Abb. 52.: Verhältnis vorgemerkte Arbeitslose - Offene Stellen

Jahr	Monat	Ankünfte		Gesamtsumme	Übernachtungen		Gesamtsumme
		Herkunftsland			Herkunftsland		
		Inland	Ausland		Inland	Ausland	
2016	Jänner	4.061	2.161	6.222	6.780	4.216	10.996
	Februar	4.825	2.776	7.601	8.487	5.678	14.165
	März	4.424	2.848	7.272	7.810	5.633	13.443
	April	5.672	3.292	8.964	9.681	6.543	16.224
	Mai	4.852	3.464	8.316	7.862	6.205	14.067
	Juni	4.270	3.191	7.461	6.759	5.675	12.434
	Juli	4.410	5.417	9.827	7.373	8.615	15.988
	August	3.590	5.008	8.598	6.424	8.071	14.495
	September	5.398	3.840	9.238	8.830	7.166	15.996
	Oktober	4.828	4.311	9.139	7.731	7.566	15.297
	November	5.395	3.293	8.688	8.679	6.486	15.165
	Dezember	4.128	2.721	6.849	6.973	5.572	12.545
				98.175			170.815
2017	Jänner	3.667	2.166	5.833	5.969	4.023	9.992
	Februar	4.183	2.713	6.896	6.488	5.185	11.673
	März	4.543	3.046	7.589	8.323	5.867	14.190
	April	4.508	3.118	7.626	7.620	5.796	13.416
	Mai	5.662	3.531	9.193	8.995	6.818	15.813
	Juni	4.531	3.296	7.827	7.000	5.631	12.631
	Juli	4.470	5.377	9.847	7.557	8.562	16.119
	August	4.433	4.817	9.250	7.106	7.783	14.889
	September	5.559	3.972	9.531	8.947	7.178	16.125
	Oktober	5.467	3.607	9.074	8.757	7.105	15.862
	November	5.242	3.041	8.283	8.326	5.914	14.240
	Dezember	4.491	2.666	7.157	7.141	4.732	11.873
				98.106			166.823
2018	Jänner	3.811	2.389	6.200	6.069	4.692	10.761
	Februar	4.321	2.937	7.258	7.042	6.257	13.299
	März	4.609	3.243	7.852	8.107	6.659	14.766
	April	4.957	3.402	8.359	8.363	6.059	14.422
	Mai	4.829	3.774	8.603	8.064	7.664	15.728
	Juni	4.663	4.198	8.861	7.164	8.287	15.451
	Juli	3.673	7.815	11.488	5.951	11.807	17.758
	August	3.402	7.145	10.547	5.594	11.882	17.476
	September	4.233	5.564	9.797	7.149	11.316	18.465
	Oktober	4.775	4.529	9.304	7.902	9.159	17.061
	November	5.029	3.325	8.354	8.436	6.828	15.264
	Dezember	3.896	3.587	7.483	5.897	7.525	13.422
				104.106			183.873
2019	Jänner	3.669	3.141	6.810	5.916	6.636	12.552
	Februar	3.998	3.550	7.548	6.677	7.493	14.170
	März	4.222	3.952	8.174	7.334	8.485	15.819
	April	4.034	4.185	8.219	6.696	8.247	14.943
	Mai	4.814	5.138	9.952	7.799	8.982	16.781
	Juni	4.141	5.466	9.607	6.999	10.008	17.007
	Juli	4.315	7.126	11.441	7.763	11.888	19.651
	August	3.781	7.258	11.039	5.797	11.738	17.535
	September	4.288	5.984	10.272	7.116	10.580	17.696
	Oktober	5.046	4.533	9.579	8.676	8.599	17.275
	November	5.862	3.925	9.787	9.704	7.628	17.332
	Dezember	4.294	3.577	7.871	6.882	6.476	13.358
				110.299			194.119
2020	Jänner	4.744	4.032	8.776	7.960	7.225	15.185
	Februar	4.530	3.625	8.155	8.059	7.741	15.800
	März	2.364	1.476	3.840	4.792	3.166	7.958
	April	257	101	358	574	809	1.383
	Mai	627	279	906	1.250	1.292	2.542
	Juni	2.045	1.626	3.671	3.174	3.498	6.672
	Juli	2.671	3.438	6.109	4.388	6.006	10.394
	August	2.794	3.427	6.221	4.353	5.990	10.343
	September	3.783	2.618	6.401	6.389	6.310	12.699
	Oktober	2.605	1.679	4.284	4.404	4.941	9.345
	November	1.127	642	1.769	2.252	2.464	4.716
	Dezember	757	399	1.156	1.527	1.305	2.832
				51.646			99.869

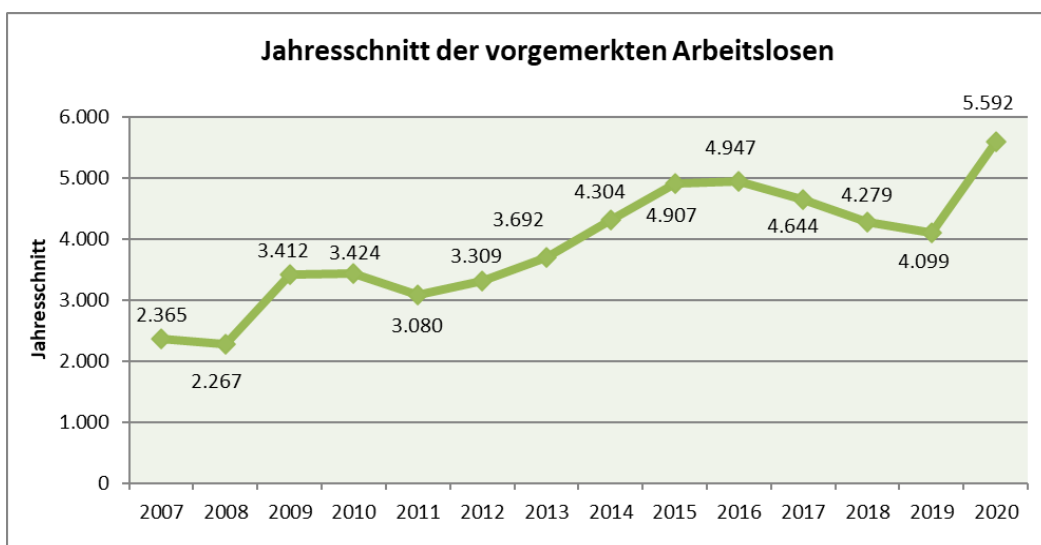
8.2 Tourismus – Ankünfte und Über- nachtungen nach Monaten – Wels Stadt

Jahresbilanz 2020 der Tourismusregion Wels – Coronabedingter Rück- gang an Ankünften und Übernachtungen

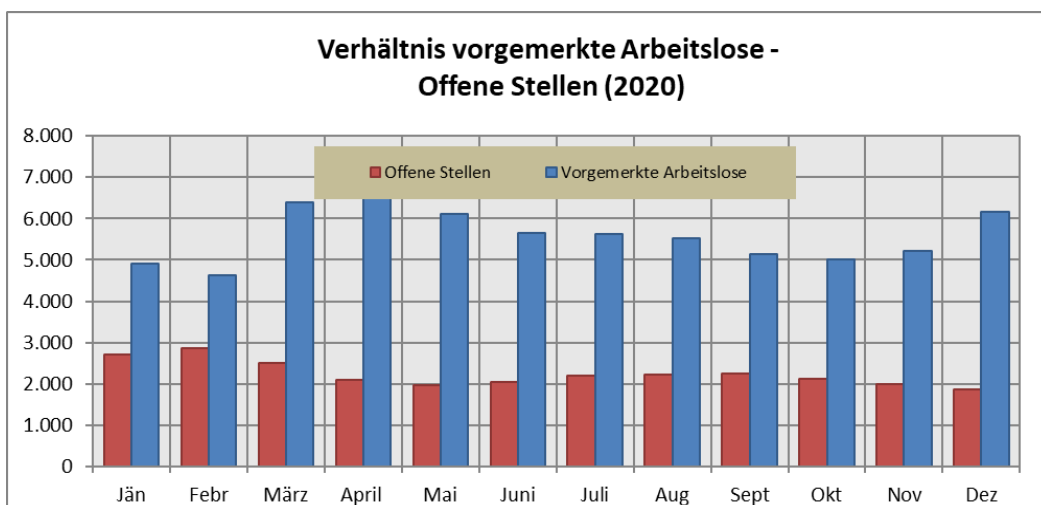
Die Nächtigungen in der Stadt Wels sanken um knapp die Hälfte auf rund 100.000. In Sattledt, ebenfalls zur Tourismusregion Wels gehörend, war der prozentuelle Rückgang etwa gleich hoch. Kremsmünster, welches ebenso zum Verband gehört, meldete ein Drittel weniger Nächtigungen.

Quelle:
(OÖ Nachrichten vom
09.04.2021, Seite 31)



Abb. 53.: Ankünfte und Übernachtungen in Wels



Abb. 54.: Differenz nach Monaten – Wels: Ankünfte und Übernachtungen

Rechtsform	2012	2013	2014	2015	2016	2017	2018	2019	2020
Nicht protokollierte Einzelunternehmen	3228	3274	3245	3254	3.275	3.258	3.209	3209	3116
Einzelunternehmer	153	168	169	175	186	199	209	220	236
Kommanditgesellschaft (KG)	188	187	190	192	190	183	175	171	165
Ges.m.b.H.	1.041	1.058	1.065	1.079	1.085	1.088	1.122	1149	1185
Aktiengesellschaft (AG)	49	48	50	49	48	50	50	49	47
Erw erbs- u. Wirtschaftsgenossen- schaften	9	10	10	10	10	9	9	9	8
Gebietskörperschaften	2	2	3	3	2	2	2	2	2
Verein	16	16	18	20	19	21	23	22	23
Sonstige juristische Personen	23	26	26	21	17	16	17	17	19
Europäische Gesellschaft	1	0	0	0	0	0	0	1	1
Offene Gesellschaft	96	82	82	72	64	81	87	80	81
Kirche, ges. anerkannte Religionsgesellschaft							1	1	1
Insgesamt	4806	4871	4858	4875	4.896	4.907	4.904	4.930	4.884

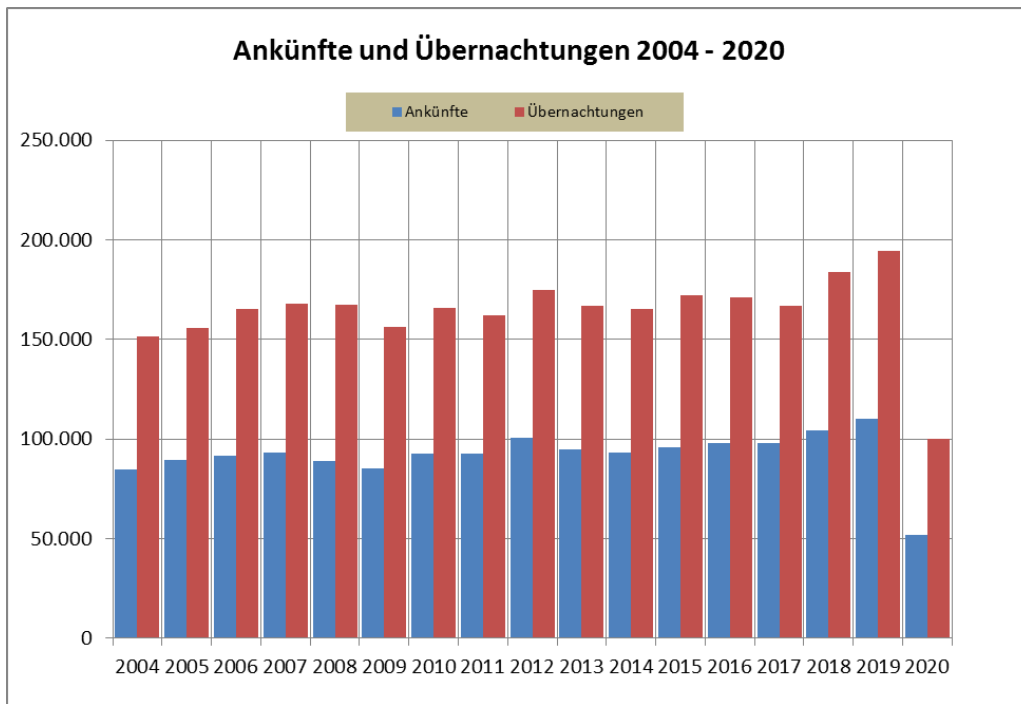
Quelle: Wirtschaftskammer Oberösterreich

8.3 Wirtschafts- kammer: Aktive und ruhende Kammermit- gliedschaften nach der Rechtsform

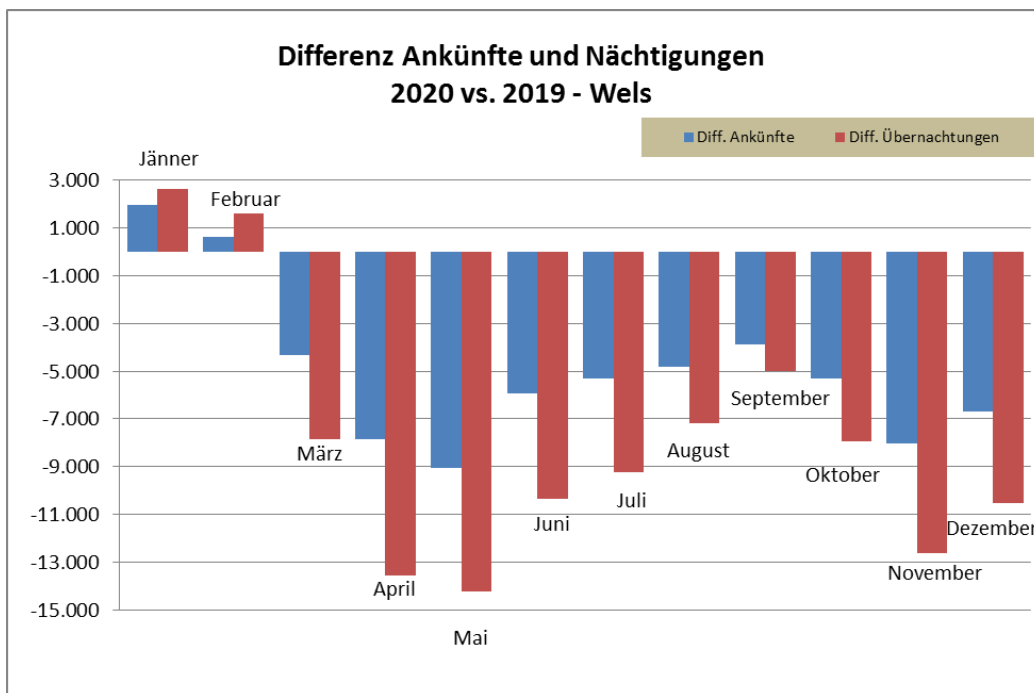
Kammermitglieder in Wels

4.031 aktive und 853 ruhende Mitgliedschaften zählt die Stadt Wels im Jahr 2020 (Gesamt: 4.884).

Jahr	S E K T I O N							Gesamt
	Gewerbe	Industrie	Handel	GKV 1)	Transp. Verkehr	Tourismus Freizeit	Information u. Consul- ting	
2007	985	74	1.489	22	189	428	637	3.824
2008*	1722*	75	1.459	21	193	412	670	4.552
2009	1.785	77	1.449	21	216	411	683	4.642
2010	1.830	78	1.459	19	234	423	689	4.732
2011	1.899	77	1.470	20	237	432	678	4.813
2012	1.925	77	1.449	20	252	419	681	4.823
2013	1.995	77	1.425	20	242	421	689	4.869
2014	1.986	75	1.414	22	235	437	703	4.872
2015	1.979	57	1.382	22	236	447	699	4.822
2016	1.959	58	1.349	22	235	442	736	4.801
2017	1.975	56	1.364	22	243	448	745	4.853
2018	1.989	55	1.353	22	253	438	762	4.872
2019	1.977	55	1.370	22	254	436	759	4.873
2020	1.888	54	1.404	22	246	447	787	4.848

1) Geld-, Kredit- und Versicherungswesen

Quelle: Wirtschaftskammer Oberösterreich

* Anstieg auf Legalisierung Pflege zurückzuführen: Personenbetreuer im Rahmen der 24-Stunden Betreuung

8.4 Wirtschafts- kammer – Aktive Sektionsangehörige

Spartenmitglieder

Ein Großteil der Unternehmen in Wels sind Gewerbebetriebe (38,9 %). Dahinter folgen die Handelsbetriebe (29,0 %) und der Bereich Information und Consulting mit 16,2 %.

Jahr	Anmeldungen	Abmeldungen	Diff. An - Ab	Anteil Abm. in %
2002	606	564	42	93,07
2003	614	613	1	99,84
2004	593	637	-44	107,42
2005	646	618	28	95,67
2006	696	612	84	87,93
2007	645	639	6	99,07
2008	1622	877	745	54,07
2009	904	834	70	92,26
2010	1019	888	131	87,14
2011	933	878	55	94,11
2012	919	896	23	97,50
2013	943	857	86	90,88
2014	906	867	39	95,70
2015	876	861	15	98,29
2016	952	915	37	96,11
2017	1006	977	29	97,12
2018	1079	1074	5	99,54
2019	1057	1022	35	96,69
2020	932	914	18	98,07

8.5 Gewerbean- und Gewerbeabmeldungen

In Wels waren im Jahr 2020 932 Anmeldungen und 914 Abmeldungen zu verzeichnen. Damit ergibt sich ein positiver Saldo (+18).

Im Jahr 2008 gab es eine Vielzahl von Gewerbeanmeldungen im Rahmen der 24-Stunden-Betreuung zu Hause (Personenbetreuer), die ein legales Betreuungsverhältnis sowohl für die pflegebedürftigen Menschen als auch für die Betreuer bringt.



Abb. 55.: Gewerbeanmeldungen und -abmeldungen

VRV: Gruppe bzw. Abschnitt/Unterabschnitt	2016		2017		2018		2019		2020	
	gesamt	teilb.	gesamt	teilb.	gesamt	teilb.	gesamt	teilb.	gesamt	teilb.
Vertretungskörper u. allgem. Verwaltung	227	57	219	55	216	59	220	55	213	60
Öffentliche Ordnung und Sicherheit	23	1	27	3	24	2	24	1	23	0
davon Sonderpolizei	11	0	15	2	12	1	12	0	12	0
davon Feuerwehr	12	1	12	1	12	1	12	1	11	0
Unterr., Erziehung, Sport u. Wissenschaft	416	265	438	283	399**	251	402	255	398	243
davon Kindergärten	311	202	332	219	287	179	291	184	283	179
Kunst, Kultur und Kultus	33	14	34	14	34	11	32	11	31	10
Soziale Wohlfahrt u. Wohnbauförderung	410	285	404	288	402	290	414	309	406	303
davon Sozial-u. Jugendamt, Allg. Wohlfahrt	44	30	44	23	47	30	53	36	52	38
davon Wohlf.-Einrichtungen, Altersheim	366	255	360	265	355	260	361	273	354	265
Gesundheit	48	32	51	32	48	34	46	28	43	21
Straßen- und Wasserbau, Verkehr	44	3	47	4	47	5	48	4	51	4
Wirtschaftsförderung	0	0	0	0	0	0	0	0	0	0
Dienstleistungen	264	55	255	60	313	106	313	110	315	110
davon Verw. d. Haus- u. Grundbesitzes	48	37	50	37	96**	78	95	80	98	83
davon Müllbeseitigung, Straßenreinigung	51	1	49	3	51	3	56	3	54	2
davon Friedhöfe	6	2	7	2	8	2	9	2	11	4
davon Wirtschaftshöfe, Fuhrpark	74	4	68	6	67	5	62	6	64	5
davon Bäder, Sauna	25	4	22	4	28	9	26	10	22	8
davon Gärtnerei	60	7	59	8	63	9	65	9	62	7
Finanzwirtschaft	35	10	31	7	31	9	30	9	33	8
Sonstige wirtschaftl. Tätigkeiten	0	0	0	0	1	1	1	1	1	1
Gesamt *)	1.500	722	1.506	746	1.515	768	1.530	783	1.514	760

*) inkl. Beratungsärzte (4 GwM, 4 SF, 2 KJH)

**) aufgrund einer Strukturreform wurden die Reinigungskräfte der Kinderbetreuung von Unterr., Erziehung, Sport u. Wissenschaft in die Kategorie Dienstleistungen verlegt

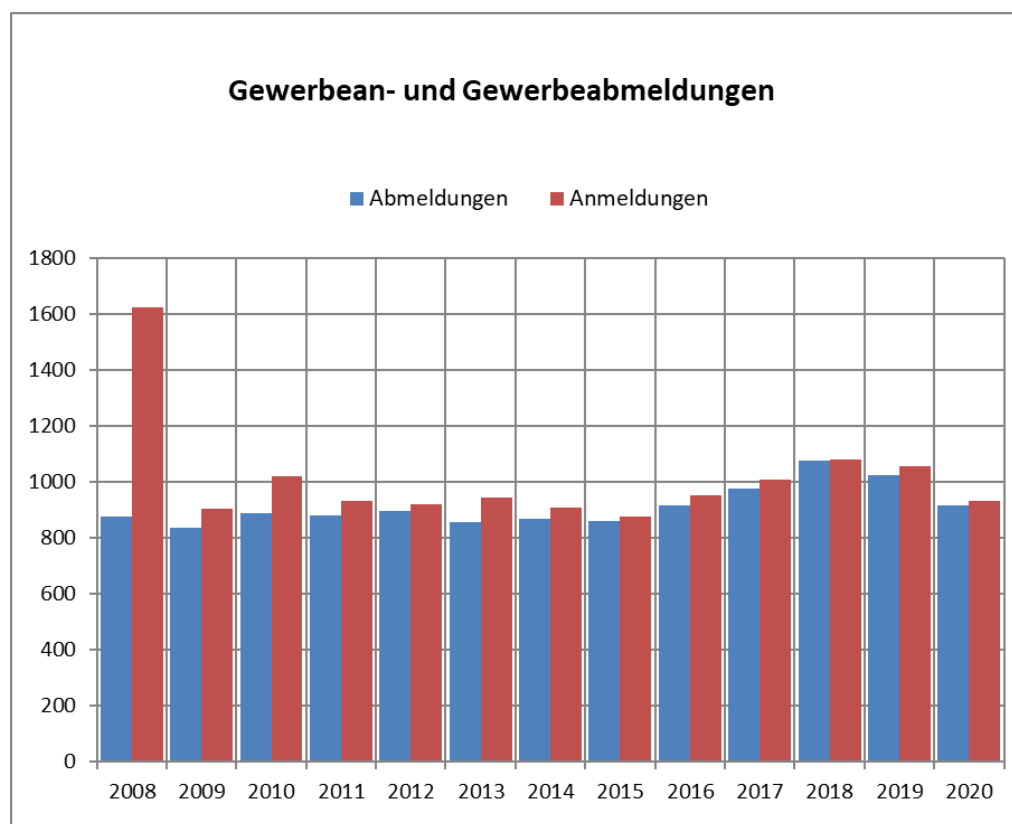
9.1 Personalstand der Stadt Wels nach Geschäftsgruppen *)

Personalstand

1.514 Bedienstete waren im Jahr 2020 beim Magistrat der Stadt Wels beschäftigt, davon waren 760 teilzeitbeschäftigt.

Jahr	Ruhegenussempfänger	Witwen/Waisen	Gesamt
2007	137	70	207
2008	132	77	209
2009	132	76	208
2010	128	77	205
2011	125	75	200
2012	120	76	196
2013	135	88	223
2014	131	76	207
2015	131	75	206
2016	128	77	205
2017	126	78	204
2018	125	78	203
2019	130	77	207
2020	133	71	204

9.2 Ruhe- und Versorgungsempfänger

Jahr	Personalaufwand	Pensionen und sonstige Ruhebezüge in 1000 €
	in 1000 €	
2006	50.315	9.355
2007	52.041	9.498
2008	55.549	9.732
2009	59.478	10.103
2010	62.198	10.237
2011	63.543	10.125
2012	65.708	9.899
2013	65.993	9.893
2014	67.496	9.944
2015	70.250	9.931
2016	70.354	10.296
2017	70.395	10.471
2018	70.793	10.708
2019	73.965	10.952
2020	76.401	11.315

9.3 Leistungen für Personal, Pensionen und sonstige Ruhebezüge

Personalaufwand

Der Personalaufwand (ohne Pensionen), hat sich, gemessen an den Ausgaben ordentlicher Haushalt in %, gegenüber dem Vorjahr um 3,3 % erhöht

Altersgruppe	V e r w e n d u n g							S u m m e	
	pragmatisierte (Beamte)			nicht pragmatisierte					
	Angestellte		Arbeiter	Angestellte		Arbeiter		insg.	davon teilb.
	insg.	davon teilb.		insg.	davon teilb.	insg.	davon teilb.		
bis 19	0	0	0	1	1	0	0	1	1
20 bis 29	0	0	0	107	45	29	6	136	51
30 bis 39	2	0	0	205	108	60	21	267	129
40 bis 49	21	10	1	224	141	128	89	374	240
50 bis 59	57	7	7	344	190	198	86	606	283
60 und darüber	22	1	1	47	26	50	18	120	45
S u m m e	102	18	9	928	511	465	220	1.504	749

9.4 Personal der Stadt Wels nach Verwendung und Altersgruppen*)

*) ohne Beratungsärzte, Lehrlinge und Aushilfen, ohne Karenzurlauber



Abb. 56.: Darstellung - Personal der Stadt Wels nach Verwendung und Altersgruppen

Gruppe	2015	2016	2017	2018	2019	2020
Einnahmen:						Erträge
0 Vertretungskörper und allgem. Verwaltung	6,14	4,85	4,87	4,50	4,74	21,09
1 Öffentliche Ordnung und Sicherheit	0,42	0,40	0,50	0,61	0,59	0,80
2 Unterricht, Erziehung, Sport u. Wissenschaft	8,60	9,68	9,10	9,84	9,15	10,47
3 Kunst, Kultur, Kultus	0,62	0,61	1,27	1,16	1,22	1,30
4 Soziale Wohlfahrt und Wohnbauförderung	16,77	16,98	17,02	18,35	19,41	21,18
5 Gesundheit	1,03	1,06	1,04	0,99	1,43	1,35
6 Straßen- und Wasserbau, Verkehr	5,78	4,70	5,81	5,34	6,55	6,67
7 Wirtschaftsförderung	0,00	0,00	0,00	0,50	0,00	0,50
8 Dienstleistungen	35,53	36,17	36,36	36,16	37,45	42,36
9 Finanzwirtschaft	134,04	137,49	142,37	148,13	154,38	143,94
Gesamt	208,92*	211,96*	218,36*	225,57*	234,92*	249,66

in Mio Euro, ab 2020 Darstellung nach VRV neu (Erträge)

* jeweils ohne Abwicklung Ergebnis des Vorjahres (=Sollüberschuss)

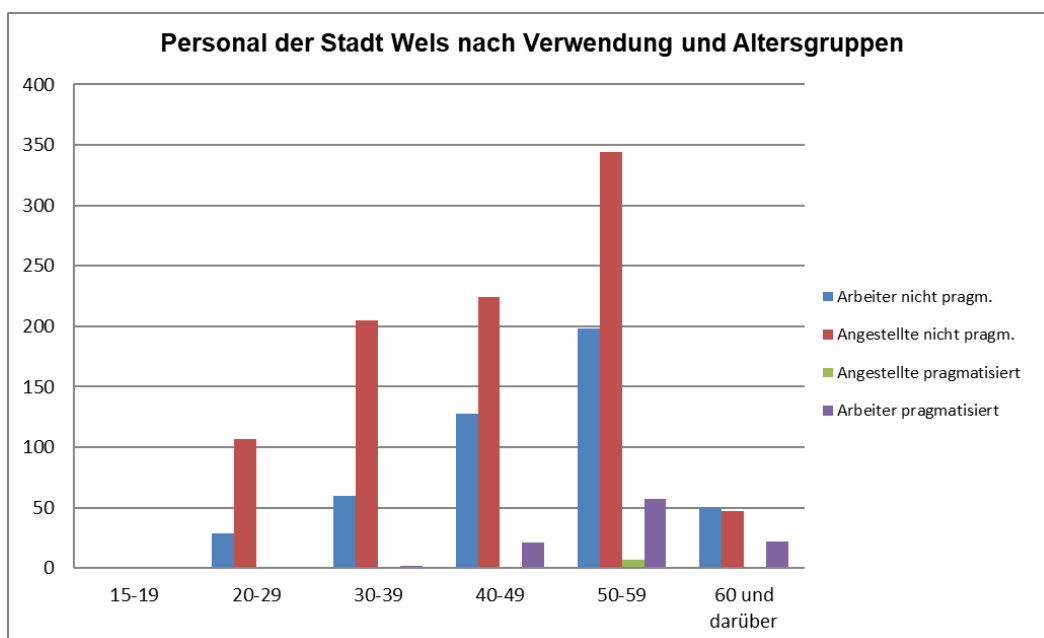
Gruppe	2015	2016	2017	2018	2019	2020
Ausgaben:						Aufwendungen
0 Vertretungskörper und allgem. Verwaltung	33,14	33,00	32,68	32,66	34,05	37,14
1 Öffentliche Ordnung und Sicherheit	2,89	2,91	2,92	2,93	2,89	3,14
2 Unterricht, Erziehung, Sport u. Wissenschaft	31,95	32,82	32,26	32,77	33,79	34,98
3 Kunst, Kultur, Kultus	4,44	4,07	3,85	3,80	3,93	4,06
4 Soziale Wohlfahrt und Wohnbauförderung	48,31	49,20	47,73	50,94	53,03	57,17
5 Gesundheit	17,45	18,17	19,82	21,56	22,54	24,00
6 Straßen- und Wasserbau, Verkehr	10,75	10,28	10,71	10,10	11,10	14,98
7 Wirtschaftsförderung	2,19	1,96	2,40	2,04	1,82	1,83
8 Dienstleistungen	40,59	41,35	41,36	40,59	42,24	45,62
9 Finanzwirtschaft	17,17	18,62	24,76	28,04	29,60	10,40
Gesamt	208,88	212,38	218,49	225,43	235,00	233,32

in Mio Euro, ab 2020 Darstellung nach VRV neu (Aufwendungen)

9.5 Erträge und Aufwendungen (Ergebnisrechnung) nach Bereichsbudget lt. Rechnungsabschluss (2020)

Art der Einnahmen	2015	2016	2017	2018	2019	2020
						VRV NEU Ergebnis- haushalt
Grundsteuer	6,76	6,79	7,03	7,38	7,10	7,34
Lustbarkeitsabgabe	0,16	0,35	0,4	0,34	0,36	0,24
Getränkesteuer	0,00	0,00	0,00	0,00	0,00	0,00
Gebrauchsabgabe	2,44	2,41	2,69	2,53	2,78	2,51
Kommunalsteuer	36,21	37,67	39,61	41,24	43,3	41,92
Abfallgebühren	6,07	6,13	6,23	6,47	6,68	6,89
Parkgebühren	1,23	1,28	1,26	1,32	1,32	1,13
Summe der gemeindeeig. Abg. (ab 2020 - VRV Neu: Finanzierungshaushalt)	54,06	56,00	58,74	60,73	62,94	54,45
Ertragsanteile insg. (ab 2020 - VRV Neu: Ergebnishaushalt)	75,14	76,11	76,15	80,46	84,76	84,92
Gesamtsumme	129,2	132,11	134,89	141,19	147,70	139,37

in Mio Euro

9.6 Erträge aus Abgaben und Ertragsanteilen lt. Rechnungsabschluss

Jahr	Ordentlicher Haushalt	Außerord. Haushalt	Gesamt - Voranschlag	Jahressteig. absolut	in %
2008	€ 163.929.200	€ 15.958.000	€ 179.887.200	€ 15.151.200	9,20%
2009	€ 170.276.200	€ 19.419.500	€ 189.695.700	€ 9.808.500	5,45%
2010	€ 180.832.500	€ 36.063.500	€ 216.896.000	€ 27.200.300	14,34%
2011	€ 183.997.200	€ 29.527.200	€ 213.524.400	-€ 3.371.600	-1,55%
2012	€ 192.217.500	€ 14.866.200	€ 207.083.700	-€ 6.440.700	-3,02%
2013	€ 197.233.300	€ 19.813.800	€ 217.047.100	€ 9.963.400	4,81%
2014	€ 203.721.500	€ 37.360.800	€ 241.082.300	€ 24.035.200	11,07%
2015	€ 203.575.800	€ 25.113.000	€ 228.688.800	-€ 12.393.500	-5,14%
2016	€ 211.021.600	€ 23.545.800	€ 234.567.400	€ 5.878.600	2,57%
2017	€ 215.336.100	€ 14.835.800	€ 230.171.900	-€ 4.395.500	-1,87%
2018	€ 218.530.400	€ 33.398.400	€ 251.928.800	€ 21.756.900	9,45%
2019	€ 222.873.800	€ 15.437.400	€ 238.311.200	-€ 13.617.600	-5,41%
ab 2020	Erträge	Aufwendungen	Nettoergebnis	Darstellung nach VRV NEU	
2020	€ 235.980.900	€ 244.574.400	-€ 8.593.500		

9.7 Entwicklung des Budgets der Stadt Wels (lt. Voranschlag)

Entwicklung – Budget der Stadt Wels

Die Erstellung des Voranschlags 2020 hat erstmals auf Grundlage der neuen Voranschlags- und Rechnungsabschlussverordnung (VRV 2015) zu erfolgen

Im Voranschlag der Stadt Wels waren für das Rechnungsjahr 2020 Euro 235.980.900 an Erträgen und € 244.574.400 an Aufwendungen ausgewiesen. Das Nettoergebnis beträgt - € 8.593.500.



Abb. 57.: Entwicklung des Budgets der Stadt Wels

Wahl-termin	Wahl-berechtigte	Wahl-beteiligung	abgegebene Stimmen				
			Gesamt	gültig	in %	ungültig	in %
09.10.1949	21.424	97,5%	20.882	20.626	98,8%	256	1,2%
22.02.1953	23.428	94,3%	22.082	21.580	97,7%	502	2,3%
13.05.1956	24.371	96,2%	23.454	23.020	98,1%	434	1,9%
10.05.1959	26.887	93,3%	25.094	24.797	98,8%	297	1,2%
18.11.1962	27.928	94,5%	26.389	26.113	99,0%	276	1,0%
06.03.1966	29.593	94,2%	27.878	27.571	98,9%	307	1,1%
01.03.1970	31.710	91,3%	28.960	26.729	99,2%	231	0,8%
10.10.1971	31.671	91,1%	28.862	28.599	99,1%	263	0,9%
05.10.1975	32.882	91,0%	29.908	29.627	99,1%	281	0,9%
06.05.1979	35.040	89,1%	31.226	30.959	99,1%	267	0,9%
24.04.1983	35.992	89,4%	32.190	31.844	98,9%	346	1,1%
23.11.1986	37.118	86,0%	31.917	31.508	98,7%	409	1,3%
07.10.1990	38.134	80,0%	30.501	29.745	97,5%	756	2,5%
09.10.1994	38.716	76,4%	29.583	29.142	98,5%	441	1,5%
17.12.1995	38.675	82,6%	31.930	31.373	98,3%	557	1,7%
03.10.1999	38.510	75,7%	29.139	28.820	98,9%	310	1,1%
24.11.2002	38.829	79,1%	30.718	30.384	98,9%	334	1,1%
01.10.2006	40.223	72,8%	29.278	28.846	98,5%	432	1,5%
28.09.2008	40.994	75,3%	30.856	30.313	98,2%	543	1,8%
29.09.2013	40.671	72,5%	29.490	29.039	98,5%	451	1,5%
15.10.2017	39.623	74,6%	29.572	29.279	99,0%	293	1,0%
29.09.2019	39.157	69,6%	27.272	26.903	98,6%	369	1,4%

10.1 Nationalratswahlen 1945 bis 2019 - Abgegebene Stimmen

Nationalratswahl 2019

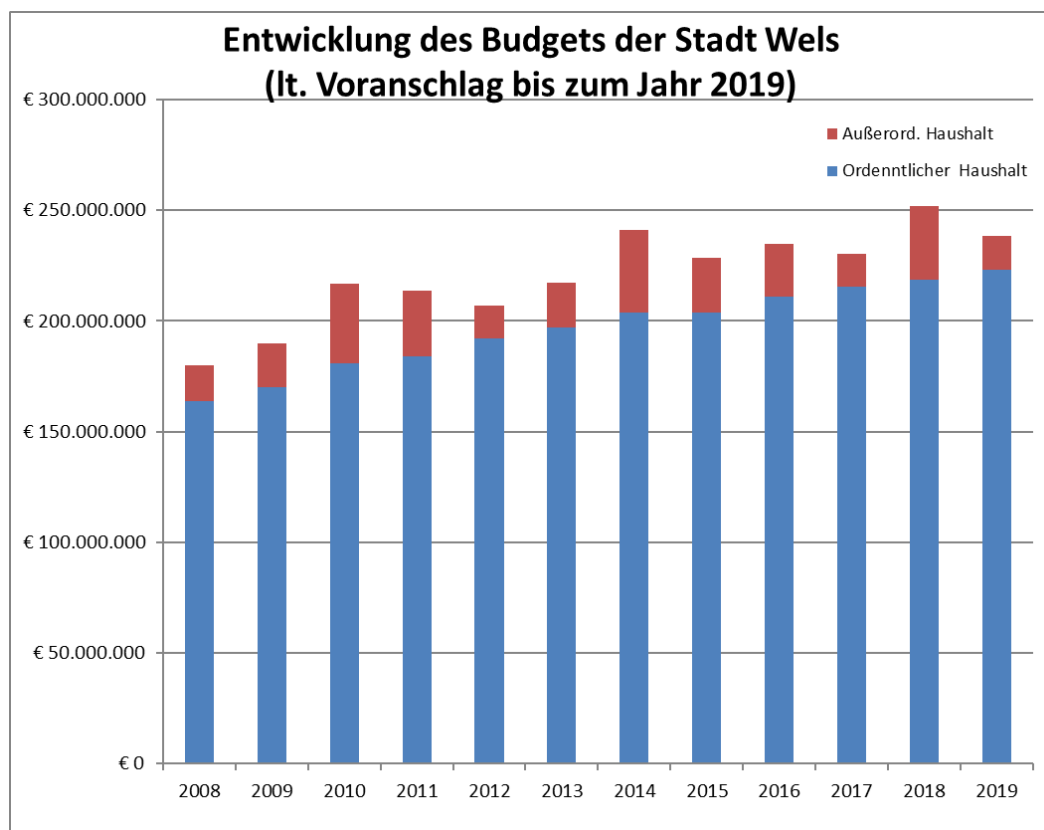
Bei der letzten Nationalratswahl (2019) gab es in der Stadt Wels 39.157 Wahlberechtigte.

Die Wahlbeteiligung lag mit 69,6 % deutlich unter der des Jahres 2017 (- 5,0 %). Insgesamt wurden 27.272 Stimmen abgegeben, davon 26.903 gültige (98,6 %).



Abb. 58.: Anzahl der Wahlberechtigten und der gültigen Stimmen bei Nationalratswahlen

Jahr	SPÖ	in %	ÖVP	in %	FPÖ (WdU)	in %	GRÜNE	in %	JETZT PILZ	in %	BZÖ	in %	NEOS	in %	KPÖ (KLS)	in %	Sonst.	in %
1945	8.133	55,8	5.863	40,2											584	4,0	7	0,0
1949	8.112	39,3	5.496	26,6	6.093	29,5									918	4,5	34	0,2
1953	10.268	47,6	6.152	28,5	4.308	20,2									818	3,8		
1956	11.377	49,4	8.132	35,3	2.789	12,1									722	3,1		
1959	13.170	53,1	8.141	32,8	2.891	11,7									585	2,4		
1962	13.371	51,2	9.479	36,3	2.684	10,3									579	2,2		
1966	13.806	50,1	10.751	39,0	2.220	8,1									794	2,9		
1970	16.383	57,0	9.911	34,5	2.243	7,8									192	0,7		
1971	16.659	58,3	9.292	32,5	2.336	8,2									312	1,1		
1975	17.526	59,2	9.493	32,0	2.299	7,8									309	1,0		
1979	18.738	60,5	9.354	30,2	2.584	8,3									283	0,9		
1983	17.826	56,0	10.282	32,3	2.146	6,7									196	0,6	1.394	4,4
1986	16.049	50,9	9.271	29,4	4.176	13,3	1.817	5,8							195	0,6		
1990	14.932	50,2	6.057	20,4	5.936	20,0									125	0,4	2.695	9,1
1994	11.566	39,7	4.824	16,6	7.933	27,2	2.345	8,0							65	0,2	412	1,4
1995	13.784	43,9	5.653	18,0	8.084	25,8	1.606	5,1							96	0,3	241	0,8
1999	10.439	36,2	4.783	16,6	9.723	33,7	2.393	8,3							96	0,3	352	1,2
2002	13.349	43,9	9.685	31,9	3.787	12,5	3.037	10,0							177	0,6		
2006	12.403	43,0	6.693	23,2	4.338	15,0	3.271	11,3			1.067	3,7			242	0,8	832	2,9
2008	10.846	35,8	5.163	17,0	6.480	21,4	3.325	11,0			3.135	10,3			218	0,7	620	2,0
2013	9.434	32,5	4.171	14,4	7.857	27,1	3.651	12,6			963	3,3	1.066	3,7	230	0,8	337	1,2
2017	9.881	33,7	6.500	22,2	8.698	29,7	1.125	3,8	1.147	3,9			1.423	4,9	197	0,7	308	1,1
2019	7.651	28,4	7.339	27,3	5.322	19,8	3.853	14,3	412	1,5			2.020	7,5	171	0,6	135	0,5

10.2 Nationalratswahlen 1945 bis 2019 – Stimmenverteilung

Nationalratswahlen - Stimmenverteilung – Wels

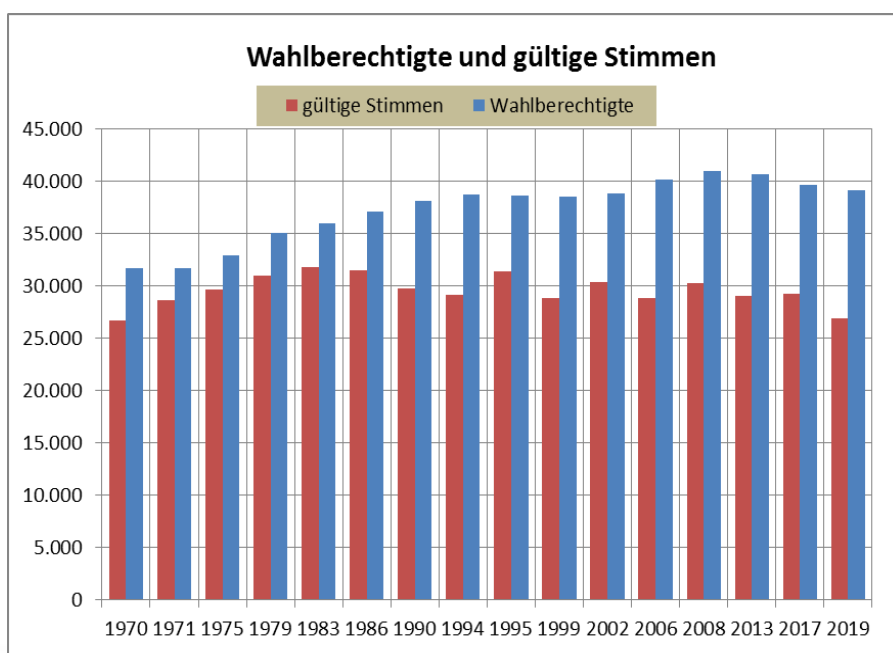
Bei der Nationalratswahl 2019 erhielt die SPÖ 28,4 % der Stimmen, die ÖVP kam auf 27,3 %. Die FPÖ erhielt 19,8 % der Stimmen. 14,3 % wählten die GRÜNEN, 7,5 % der Stimmen fielen auf die NEOS.



Abb. 59.: Stimmenverteilung bei Nationalratswahlen in %

Wahl-termin	Wahl-berechtigte	Wahl-beteiligung	abgegebene Stimmen				
			Gesamt	gültig	in %	ungültig	in %
1945	15.804	93,8%	14.817	14.562	98,3%	255	1,7%
1949	21.424	97,4%	20.859	20.588	98,7%	271	1,3%
1955	23.636	92,5%	21.859	21.197	97,0%	662	3,0%
1961	27.416	90,6%	24.828	24.371	98,2%	457	1,8%
1967	29.781	92,1%	27.443	26.970	98,3%	473	1,7%
1973	32.548	89,5%	29.131	28.695	98,5%	436	1,5%
1979	35.011	81,5%	28.541	28.134	98,6%	407	1,4%
1985	36.697	78,1%	28.660	27.803	97,0%	857	3,0%
1991	38.005	77,5%	29.453	28.915	98,2%	538	1,8%
1997	38.449	73,1%	28.111	27.457	97,7%	654	2,3%
2003	39.371	67,8%	26.673	26.081	97,7%	592	2,2%
2009	40.799	68,6%	27.977	27.373	97,8%	604	2,2%
2015	39.799	76,1%	30.291	29.496	97,4%	795	2,6%

10.3 Landtagswahlen 1945 bis 2015 - Abgegebene Stimmen

Landtagswahlen 1945 – 2015

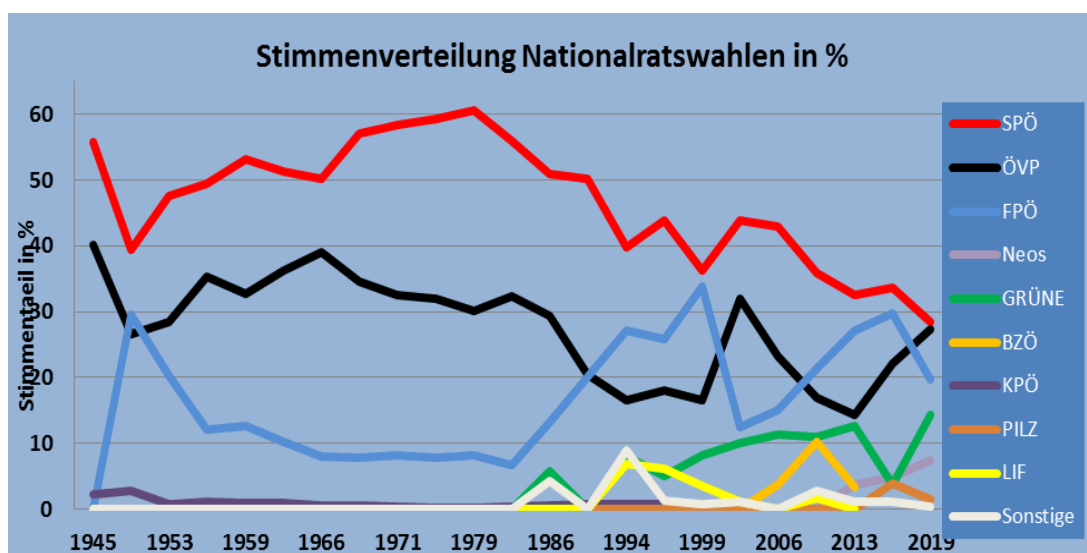
Die Wahlbeteiligung lag bei den Landtagswahlen 2015 mit 76,1 % um 7,5 % höher als bei den Wahlen im Jahr 2009. Es wurden 97,4 % gültige Stimmen abgegeben.



Abb. 60.: Anzahl der Wahlberechtigten und der gültigen Stimmen bei Landtagswahlen

10.4 Landtagswahlen 1945 bis 2015 - Stimmenverteilung

Landtagswahlen - Stimmenverteilung

Die FPÖ erhielt bei den Landtagswahlen 2015 in der Stadt Wels 34,6 % der Stimmen, gefolgt von der SPÖ mit 21,1 % und den GRÜNEN mit 10 %.

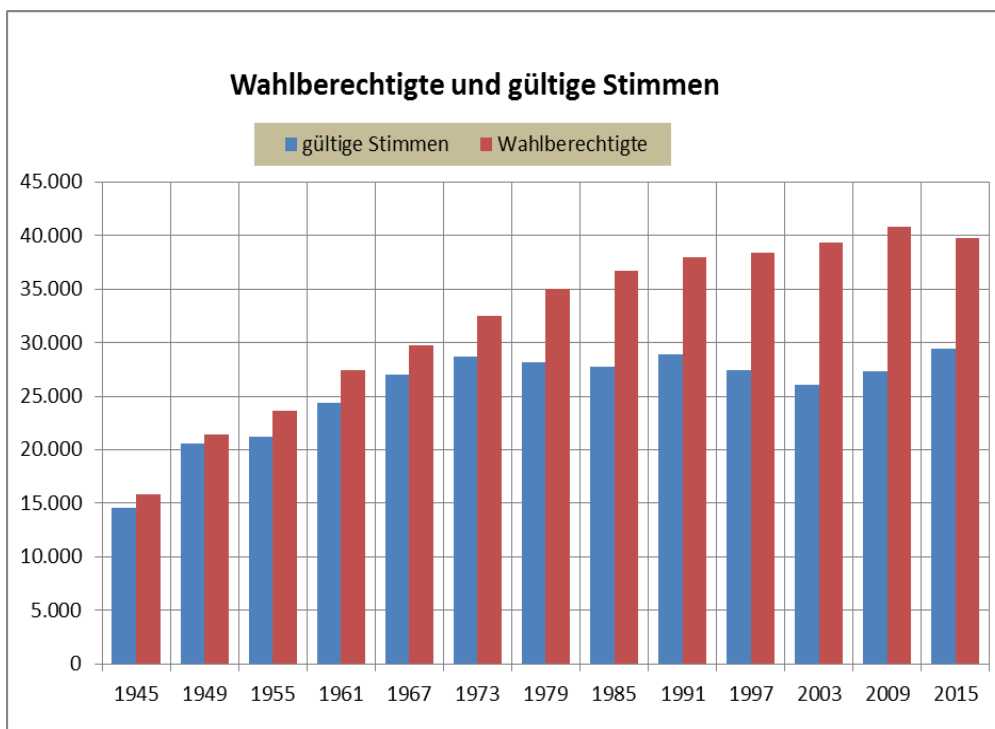
Jahr	SPÖ	in %	ÖVP	in %	FPÖ	in %	KPÖ	in %	Grüne GAL	in %	Neos	in %	BZÖ	in %	LIF	in %	Sonst.	in %	
1945	8.126	55,8	5.848	40,2			588	4,0											
1949	8.107	39,4	5.484	26,6	6.070	29,5	919	4,5											
1955	10.319	48,7	6.613	31,2	3.101	14,6	941	4,4									223	1,1	
1961	12.234	50,2	8.530	35,0	2.985	12,2	622	2,6											
1967	15.452	57,3	8.914	33,1	2.175	8,1	250	0,9										179	0,7
1973	15.867	55,3	9.728	33,9	2.610	9,1	337	1,2										153	0,5
1979	14.872	52,9	10.981	39,0	2.063	7,3	218	0,8											
1985	13.399	48,2	11.176	40,2	1.380	5,0	252	0,9	852	3,1								744	2,7
1991	11.165	38,6	9.434	32,6	6333	21,9			1.278	4,4								705	2,4
1997	8.513	31,0	7.957	29,0	7445	27,1	95	0,4	2.094	7,6					978	3,6	375	1,4	
2003	12.062	46,3	8.374	32,1	2641	10,1	246	0,9	2.758	11									
2009	7.747	28,3	9.929	36,3	5748	21,0	194	0,7	2.839	10			830	3,0				86	0,3
2015	6.233	21,1	8.956	30,4	10.192	34,6	200	0,7	2.937	10	910	3,1						68	0,2

SPÖ=Sozialdemokratische Partei Österreichs, ÖVP=Österreichische Volkspartei, FPÖ=Freiheitliche Partei Österreichs, KPÖ=Kommunistische Partei Österr., GAL=Grün Alternative Liste, Neos = Das Neue Österreichs, BZÖ= Bündnis Zukunft Österreich LIF=Liberales Forum



Abb. 61.: Stimmenverteilung bei Landtagswahlen

Wahl-termin	Wahl-berechtigte	Wahl-beteiligung	abgegebene Stim-men				
			Gesamt	gültig	in %	ungültig	in %
1945	15.804	93,7%	14.814	14.577	98,4%	237	1,6%
1949	21.424	94,9%	20.327	20.020	98,5%	307	1,5%
1955	23.636	89,8%	21.236	20.266	95,4%	970	4,6%
1961	27.416	89,1%	24.422	23.854	97,7%	568	2,3%
1967	29.781	89,5%	26.659	26.659	100,0%	0	0,0%
1973	32.548	88,4%	28.783	28.783	100,0%	0	0,0%
1979	35.011	81,5%	28.546	28.150	98,6%	396	1,4%
1985	36.697	78,1%	28.664	27.863	97,2%	801	2,8%
1991	38.110	76,7%	29.240	28.629	97,9%	611	2,1%
1997	38.529	72,5%	27.919	26.925	96,4%	994	3,6%
2003	38.869	66,8%	26.624	25.890	97,2%	734	2,8%
2009	42.091	67,1%	28.256	27.687	98,0%	569	2,0%
2015	43.973	70,9%	31.181	30.470	97,7%	711	2,3%

10.5 Gemeinderats-wahlen 1945 bis 2015 Abgegebene Stimmen

Gemeinderatswahlen

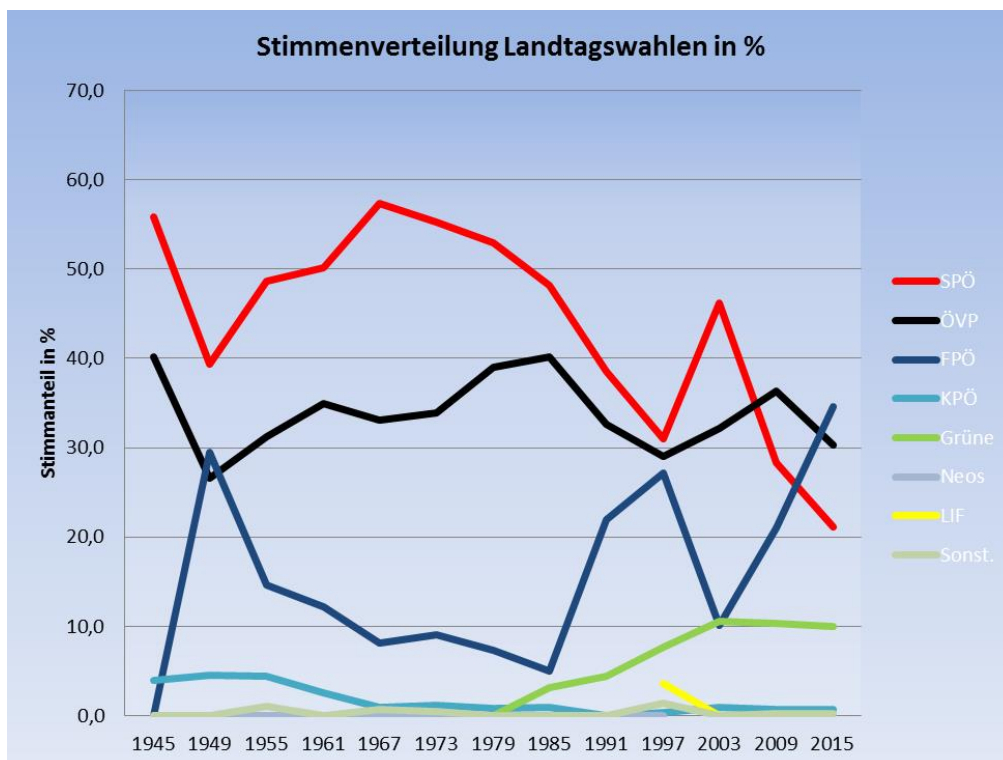
Die Wahlbeteiligung lag bei den Gemeinderatswahlen im Jahr 2015 bei 70,9%. 97,7 % der Stimmen waren gültig.



Abb. 62.: Anzahl der Wahlberechtigten und der gültigen Stimmen bei Gemeinderatswahlen

Jahr	SPÖ	in %	ÖVP	in %	FPÖ	in %	KPÖ	in %	Grüne	in %	Neos	in %	Bunte	in %	LIF	in %	BZÖ	in %	Sonst.	in %
1945	8.136	55,8	5.856	40,2			585	4,0												
1949	7.904	39,5	5.377	26,9	5.844	29,2	895	4,5												
1955	9.930	49,0	5.979	29,5	3.181	15,7	954	4,7											222	1,1
1961	12.107	50,8	7.897	33,1	3.222	13,5	628	2,6												
1967	16.649	62,5	7.389	27,7	2.191	8,2	252	0,9											178	0,7
1973	17.511	60,8	8.268	28,7	2.592	9,0	412	1,4												
1979	15.788	56,1	9.625	34,2	2.431	8,6	306	1,1												
1985	15.178	54,5	8.594	30,8	1.842	6,6	336	1,2	1.237	4,4									676	2,4
1991	14.073	49,2	6.140	21,4	6.040	21,1	130	0,5	1.653	5,8									593	2,1
1997	10.878	40,4	5.666	21,0	7.217	26,8	135	0,5	1.849	6,9				781	2,9				399	1,5
2003	14.122	54,6	5.141	19,9	2.830	10,9	285	1,1	2.365	9,1		590	2,3						557	2,2
2009	9.884	35,7	5.906	21,3	8.096	29,2	268	1,0	2.722	9,8				124	0,5	687	2,5			
2015	8.223	27,0	5.182	17,0	13.127	43,1	252	0,8	2.435	8,0	938	3,1							313	1,0

10.6 Gemeinderatswahlen 1945 bis 2015 Stimmenverteilung

Gemeinderatswahlen – Stimmenverteilung

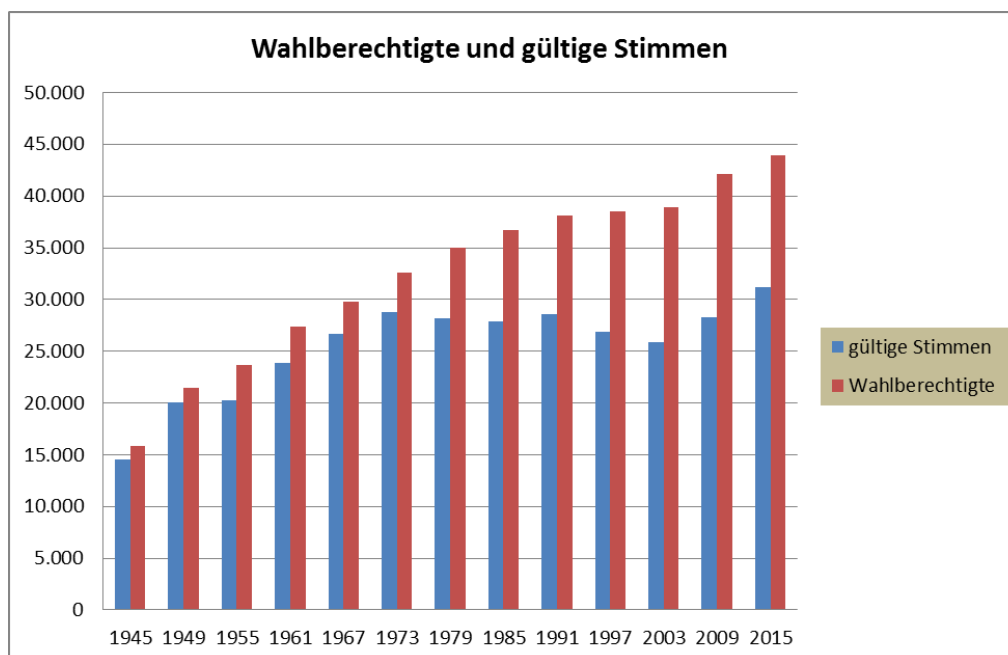
Bei den Gemeinderatswahlen 2015 erhielt die FPÖ 43,1 % der Stimmen, gefolgt von der SPÖ mit 27,0 % der Stimmen, die ÖVP kam auf 17,0 %, gefolgt von den GRÜNEN (8,0 %).

SPÖ=Sozialdemokratische Partei Österreichs, ÖVP=Österreichische Volkspartei, FPÖ=Freiheitliche Partei Österreichs
 KPÖ=Kommunistische Partei Österreichs, GAL=Grün Alternative Liste, NEOS=Das Neue Österreich
 LIF=Liberales Forum, Bunte=Die Bunten, BZÖ=Bündnis Zukunft Österreich



Abb. 63.: Stimmenverteilung bei Gemeinderatswahlen

Jahr	Wahlberechtigte	Wahlbeteiligung	abgegebene Stimmen				
			Gesamt	gültig	in %	ungültig	in %
1999	38.191	63,61%	24.929	24.012	96,32%	917	3,68%
2003	39.869	66,78%	26.624	25.667	96,41%	957	3,59%
2009	42.091	67,13%	28.257	27.324	96,70%	933	3,30%
2009*	42.091	64,11%	26.986	26.406	97,85%	580	2,15%
2015	43.973	70,91%	31.182	30.458	97,68%	724	2,32%
2015*	43.973	60,85%	26.759	25.729	96,15%	1030	3,85%

* Stichwahl

10.7 Bürgermeisterwahlen 1999 bis 2015 Abgegebene Stimmen

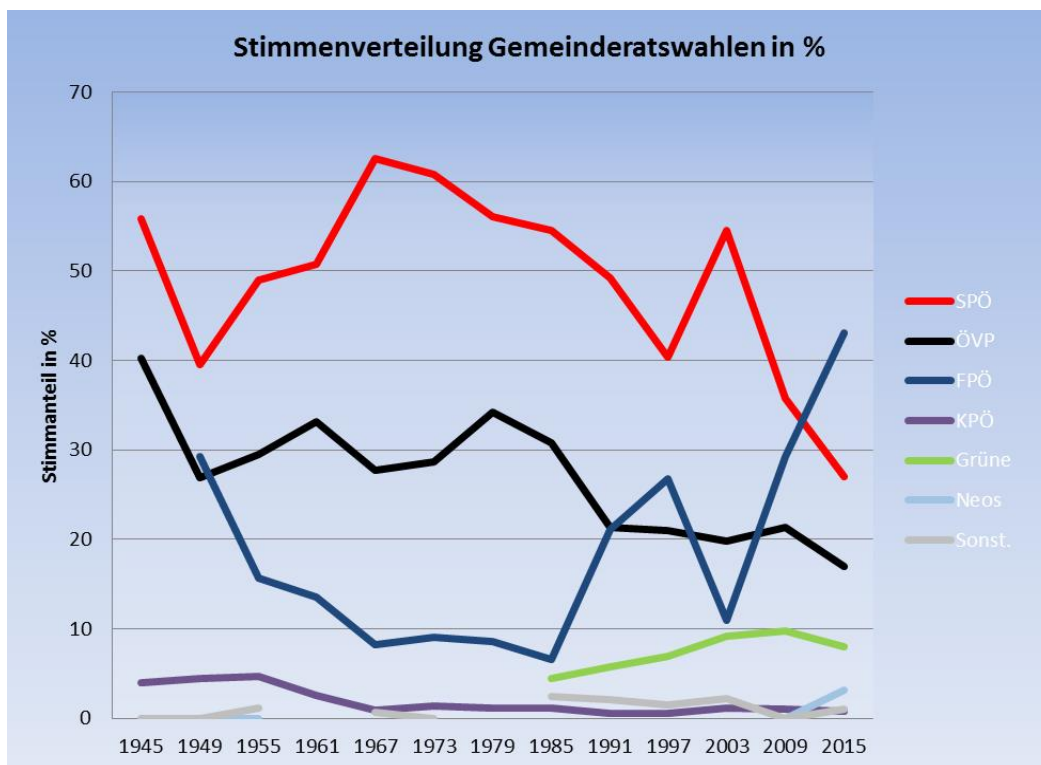
Die Wahlbeteiligung im Jahr 2015 lag bei 70,91 %. 97,68 % der Stimmen waren gültig. Bei der engeren Wahl gab es eine Wahlbeteiligung von 60,85 % mit 96,15 % gültigen Stimmen.



Abb. 64.: Anzahl der Wahlberechtigten und der gültigen Stimmen bei Bürgermeisterwahlen

Jahr	Wimmer	%	Rabl	%	Lehner	%	Mayerhofer	%	Hufnagl	%	Ecker	%
2015	8.310	27,28	14.496	47,59	5.228	17,16	1.515	4,97	614	2,02	295	0,97
2015*	9.527	37,03	16.202	62,97								

* Stichwahl

10.8 Bürgermeisterwahl 2015: Stimmenverteilung

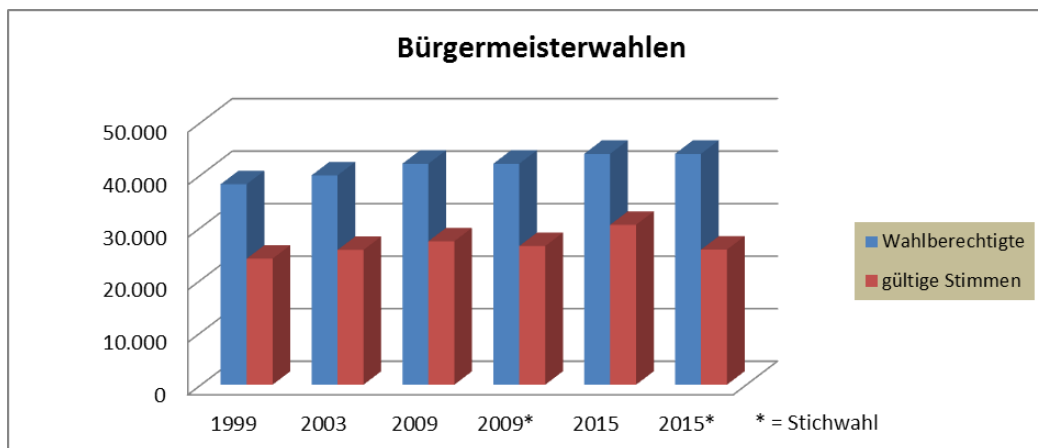
Dr. Rabl erhielt bei den Bürgermeisterwahlen 2015 47,59 % der Stimmen, gefolgt von Hermann Wimmer mit 27,28 % der Stimmen und Peter Lehner mit 17,16%. In der entscheidenden engeren Wahl setzte sich Dr. Rabl (62,97 %) gegen Hermann Wimmer (37,03 %) durch.

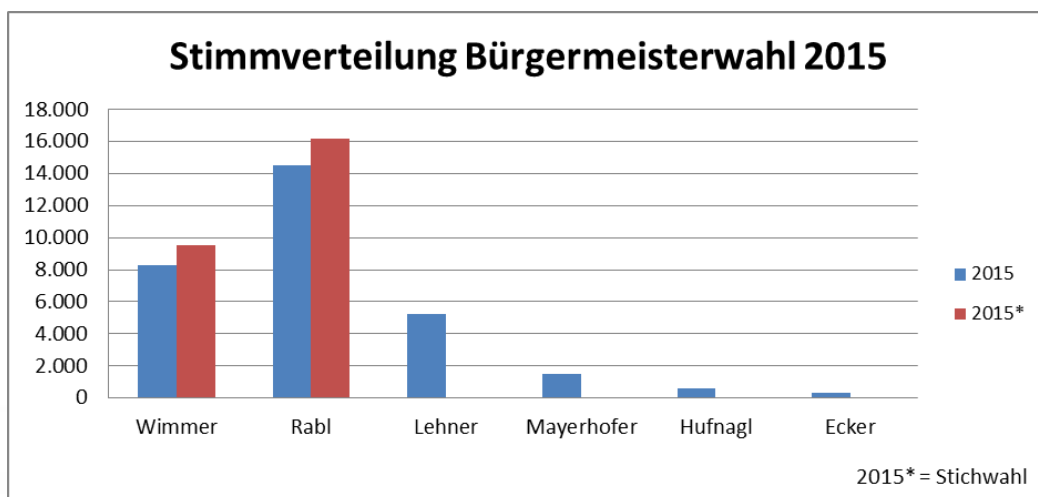

Abb. 65.: Stimmenverteilung bei den Bürgermeisterwahlen 2015

Impressum

Medieninhaber und Herausgeber:	Magistrat der Stadt Wels, Direktion, Dst. Präsidium
Für den Inhalt verantwortlich:	Mag. Christian Sams
Hersteller:	Magistrat der Stadt Wels Dst. Informationstechnologie
Adresse:	4601 Wels, Stadtplatz 1

Erschienen im November 2021